



# แผนยุทธศาสตร์การพัฒนา (พ.ศ.2557 – พ.ศ.2561)



เทศบาลตำบล อำเภอ ลำพูน

# แผนยุทธศาสตร์การพัฒนา (พ.ศ.2557 – พ.ศ.2561)

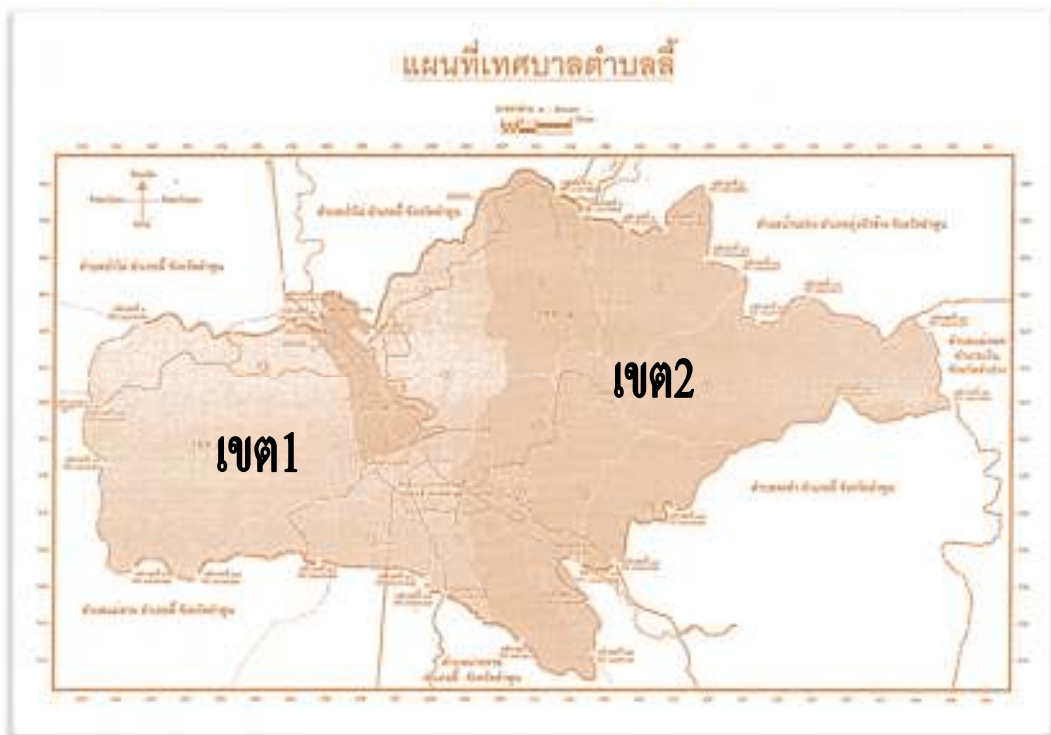

เทศบาลตำบล อำเภอ จังหวัดลำพูน

# สารบัญ

<u>เรื่อง</u>	<u>หน้า</u>
บทที่ 1      บทนำ	1 - 2
บทที่ 2      สภาพของเทศบาลตำบลสีสภาพทั่วไป และข้อมูลพื้นฐานของเทศบาลตำบลสี	3 - 20
บทที่ 3      การวิเคราะห์ศักยภาพการพัฒนาท้องถิ่น	21 - 51
บทที่ 4      วิสัยทัศน์ พันธกิจ และจุดมุ่งหมายเพื่อการพัฒนา	52 - 55
บทที่ 5      ยุทธศาสตร์และแนวทางการพัฒนาท้องถิ่น	56 - 61
บทที่ 6      การนำแผนยุทธศาสตร์การพัฒนาท้องถิ่น ไปสู่การปฏิบัติและติดตามประเมินผล	62 - 64
<u>ภาคผนวก</u>	
แบบติดตามและประเมินผลแผนพัฒนาฯ	ก - ๓

# บทที่ 1

## บทนำ

องค์กรปกครองส่วนท้องถิ่น เป็นหน่วยบริหารราชการส่วนท้องถิ่น ตามรัฐธรรมนูญแห่งราชอาณาจักรไทยพุทธศักราช 2550 มีบทบาท อำนาจ หน้าที่ และความรับผิดชอบ มีความเป็นอิสระพอสมควร รัฐธรรมนูญแห่งราชอาณาจักรไทย พุทธศักราช 2550 ให้ความสำคัญการกระจายอำนาจให้แก่องค์กรปกครองส่วนท้องถิ่น โดยกำหนดกรอบความเป็นอิสระ ในการกำหนดนโยบาย ที่จะดำเนินการบริหารด้านต่างๆ ตามอำนาจหน้าที่ของตนเอง ประกอบกับพระราชบัญญัติกำหนดแผนและขั้นตอนการกระจายอำนาจให้แก่องค์กรปกครองส่วนท้องถิ่น พ.ศ.2542 โดยถ่ายโอนภารกิจในการให้บริการสาธารณะที่จำเป็น และรายได้ที่รัฐจัดเก็บ ให้แก่องค์กรปกครองส่วนท้องถิ่นเพิ่มขึ้น การดำเนินการบริการขององค์กรปกครองส่วนท้องถิ่นทุกๆ ด้าน ให้เกิดประโยชน์สูงสุด มีความโปร่งใส สามารถตรวจสอบได้ทุกขั้นตอน กระบวนการวางแผนในการดำเนินการบริหารจึงเป็นกลไกที่สำคัญที่ทำให้การบริหารเป็นรูปแบบ และมีทิศทางที่กำหนด

ยุทธศาสตร์การพัฒนาที่สมดุลและมีประสิทธิภาพ จะส่งผลให้องค์กรปกครองส่วนท้องถิ่นสามารถดำเนินการบริหารเป็นไปอย่างมีประสิทธิภาพ แก้ปัญหาได้ถูกจุด อันเกิดประโยชน์แก่ส่วนรวม และทำให้บรรลุตามความมุ่งหมาย เทศบาลตำบลได้ใช้แผนยุทธศาสตร์การพัฒนาของเทศบาลตำบล (พ.ศ.2554-2558) เป็นแนวทางในการพัฒนา เพื่อเป็นการปรับปรุงข้อมูลให้เป็นปัจจุบัน และเพื่อให้แผนยุทธศาสตร์การพัฒนา สามารถนำมาใช้เป็นเครื่องมือในการพัฒนาได้อย่างมีประสิทธิภาพ ประกอบกับในการจัดทำแผนพัฒนาสามปี (พ.ศ.2557-2559) ซึ่งจำเป็นจะต้องสอดคล้องกับแผนยุทธศาสตร์การพัฒนาในรอบปี พ.ศ.2557 สิ้นสุดปี พ.ศ.2559 ทำให้อยู่นอกกรอบของแผนยุทธศาสตร์การพัฒนา จึงได้จัดทำแผนยุทธศาสตร์การพัฒนาเทศบาลตำบล (พ.ศ.2557-2561)

### ลักษณะของแผนยุทธศาสตร์การพัฒนา

แผนยุทธศาสตร์การพัฒนาเป็นแผนพัฒนาเศรษฐกิจและสังคมขององค์กรปกครองส่วนท้องถิ่น ที่ได้กำหนดแผนยุทธศาสตร์และแนวทางในการพัฒนา เป็นการแสดงถึงวิสัยทัศน์ พันธกิจ และจุดมุ่งหมายที่จะดำเนินการพัฒนาเขตพื้นที่เทศบาลตำบลในอนาคต โดยแผนดังกล่าว สอดคล้องกับแผนเศรษฐกิจและสังคมแห่งชาติ แผนบริหารราชการแผ่นดิน ยุทธศาสตร์การพัฒนาจังหวัด อำเภอ แผนชุมชน และนโยบายในการพัฒนาท้องถิ่น

### วัตถุประสงค์ของการจัดทำแผนยุทธศาสตร์การพัฒนา

การวางแผนยุทธศาสตร์การพัฒนาของเทศบาลตำบล เป็นกระบวนการกำหนดทิศทาง การพัฒนาเขตพื้นที่เทศบาลตำบลในอนาคตโดยกำหนดสถานภาพความต้องการและแนวทางในการดำเนินการ เพื่อให้บรรลุเป้าหมายบนพื้นฐานของการรวบรวมข้อมูลการวิเคราะห์ข้อมูลอย่างเป็นระบบ

สอดคล้องกับศักยภาพ ปัญหาและความต้องการของชุมชน เพื่อให้การดำเนินการตามข้อกำหนดต่าง ๆ บรรลุตามเป้าหมาย โดยสามารถแก้ไขปัญหาและสามารถตอบสนองความต้องการของชุมชน ครอบคลุมทุกด้านเทศบาลตำบลลี่ จึงจัดทำแผนยุทธศาสตร์การพัฒนาขึ้น

### ขั้นตอนในการจัดทำแผนพัฒนาท้องถิ่น

ตามระเบียบกระทรวงมหาดไทยว่าด้วยการจัดทำแผนพัฒนาขององค์กรปกครองส่วนท้องถิ่น พ.ศ.2548 ได้กำหนดขั้นตอนในการจัดทำแผนยุทธศาสตร์การพัฒนาไว้ ดังนี้

1. คณะกรรมการพัฒนาเทศบาลตำบลลี่ จัดประชุมประชาคมท้องถิ่นส่วนราชการ และหน่วยงานที่เกี่ยวข้องเพื่อแจ้งแนวทางการพัฒนาท้องถิ่น รับทราบปัญหาความต้องการ ประเด็นการพัฒนาและประเด็นที่เกี่ยวข้อง ตลอดจนความช่วยเหลือทางวิชาการ และแนวทางการปฏิบัติที่เหมาะสมกับสภาพพื้นที่ เพื่อนำมากำหนดแนวทางการจัดทำแผนยุทธศาสตร์พัฒนาเทศบาลตำบลลี่ โดยนำข้อมูลพื้นฐาน ในการพัฒนาจากหน่วยงานต่าง ๆ และข้อมูลในแผนชุมชนมาพิจารณาประกอบการจัดทำแผนยุทธศาสตร์การพัฒนา

2. คณะกรรมการสนับสนุนการจัดทำแผนพัฒนาเทศบาลตำบลลี่ จัดทำร่างแผนยุทธศาสตร์การพัฒนา ให้สอดคล้องกับแนวทางการพัฒนา ที่คณะกรรมการพัฒนาท้องถิ่นกำหนด แล้วเสนอคณะกรรมการพัฒนาท้องถิ่นพิจารณา

3. คณะกรรมการพัฒนาเทศบาลตำบลลี่ พิจารณาร่างแผนยุทธศาสตร์การพัฒนา เพื่อเสนอนายกเทศมนตรีตำบลลี่

4. นายกเทศมนตรีตำบลลี่ พิจารณออนุมัติร่างแผนยุทธศาสตร์การพัฒนา และประกาศใช้แผนยุทธศาสตร์การพัฒนาเทศบาลตำบลลี่ (พ.ศ.2557 - 2561)

### ประโยชน์ของการจัดทำแผนยุทธศาสตร์การพัฒนา

1. ท้องถิ่นมีจุดมุ่งหมายและแนวทางการพัฒนาที่ชัดเจน
2. ท้องถิ่นสามารถจัดสรรและบริหารทรัพยากรที่มีอยู่ได้อย่างมีประสิทธิภาพ
3. ผู้บริหาร บริหารจัดการได้อย่างเหมาะสมและสอดคล้องกับความต้องการของชุมชนอย่างมีประสิทธิภาพ
4. แนวทางพัฒนาเป็นการประสานความร่วมมือระหว่างองค์กรต่าง ๆ ทั้งภาครัฐและเอกชน และชุมชนเข้ามามีส่วนร่วมในการกำหนดแนวทางการพัฒนา
5. สามารถกำกับดูแล ติดตาม และประเมินผลการพัฒนาได้

ยุทธศาสตร์การพัฒนาของเทศบาลตำบลลี่ เป็นการกำหนดทิศทางในการพัฒนาระยะ 5 ปี (พ.ศ.2557 – 2561) ภายใต้การมีส่วนร่วมของประชาคม เพื่อเป็นทิศทางในการพัฒนา ที่ทำให้การดำรงชีวิตของประชาชนมีความสุข มีความเป็นอยู่ที่ดีขึ้น แต่สิ่งเหล่านี้จะบรรลุตามเป้าหมายได้ต้องอาศัยความร่วมมือร่วมใจจากทุก ๆ ฝ่าย ในการที่จะนำแผนยุทธศาสตร์ไปปฏิบัติอย่างมีระบบ

## บทที่ 2

### สภาพทั่วไปและข้อมูลพื้นฐานของเทศบาลตำบล

#### 1. ประวัติความเป็นมา

เมืองลี้ได้ก่อตั้งเมืองตั้งแต่สมัยกรุงสุโขทัยมีพระนางจามรีเป็นหัวหน้าในการสร้างเมืองโดยตั้งชื่อว่า "เมืองลี้" เนื่องจากพระนางจามรีได้พาคนไทยกลุ่มหนึ่งอพยพหลบหนีภัยข้าศึก และโรคระบาด จากแคว้นหลวงพระบางมายังแคว้นล้านนา โดยได้สร้างเมืองที่บริเวณวัดพระธาตุดวงเดียว ซึ่งอยู่ทางทิศใต้ของที่ว่าการอำเภอในปัจจุบันเมืองลี้ได้เจริญรุ่งเรืองตลอดมาจวบจนทางกรุงสุโขทัยได้ยกทัพมารุกราน โดยกวาดต้อนทรัพย์สินและผู้คนไปยังกรุงสุโขทัย เมืองลี้จึงกลายเป็นเมืองร้าง ต่อมาเมื่อมีคนอพยพมาจากเชียงใหม่ ลำพูน เถินตาก เข้ามาตั้งหลักแหล่งอยู่อาศัยจนถึงกลางสมัยกรุงรัตนโกสินทร์ เจ้าเมืองลำพูน หรือนครทริภุญชัย ได้ตั้งเจ้าเมืองมาปกครอง และตั้งเป็นเมืองลี้อีกครั้งหนึ่ง

เทศบาลตำบลลี้ได้ยกฐานะจากองค์การบริหารส่วนตำบล ตามประกาศกระทรวงมหาดไทย เรื่อง จัดตั้งองค์การบริหารส่วนตำบล อำเภอลี้ จังหวัดลำพูน เป็นเทศบาลตำบล ณ วันที่ 27 ตุลาคม 2552

#### 2. ที่ตั้งและอาณาเขต

เทศบาลตำบลลี้ ตั้งอยู่ตำบลลี้ อำเภอลี้ จังหวัดลำพูน ห่างจากที่ว่าการอำเภอลี้ ระยะทาง 3 กิโลเมตร มีอาณาเขตติดต่อดังนี้

ทิศเหนือ	ติดต่อกับเขต	- เขตเทศบาลตำบลวังดิน อำเภอลี้ จังหวัดลำพูน - องค์การบริหารส่วนตำบลป่าไผ่ อำเภอลี้ จังหวัดลำพูน - องค์การบริหารส่วนตำบลบ้านปวง อ.ทุ่งหัวช้าง จ.ลำพูน
ทิศใต้	ติดต่อกับเขต	- องค์การบริหารส่วนตำบลนาทราย อำเภอลี้ จังหวัดลำพูน
ทิศตะวันออก	ติดต่อกับเขต	- องค์การบริหารส่วนตำบลบ้านปวง อ.ทุ่งหัวช้าง จ.ลำพูน - เทศบาลตำบลแม่ถอด อำเภอเถิน จังหวัดลำปาง - เทศบาลตำบลดงคำ อำเภอลี้ จังหวัดลำพูน
ทิศตะวันตก	ติดต่อกับเขต	- องค์การบริหารส่วนตำบลแม่ลาน อำเภอลี้ จังหวัดลำพูน

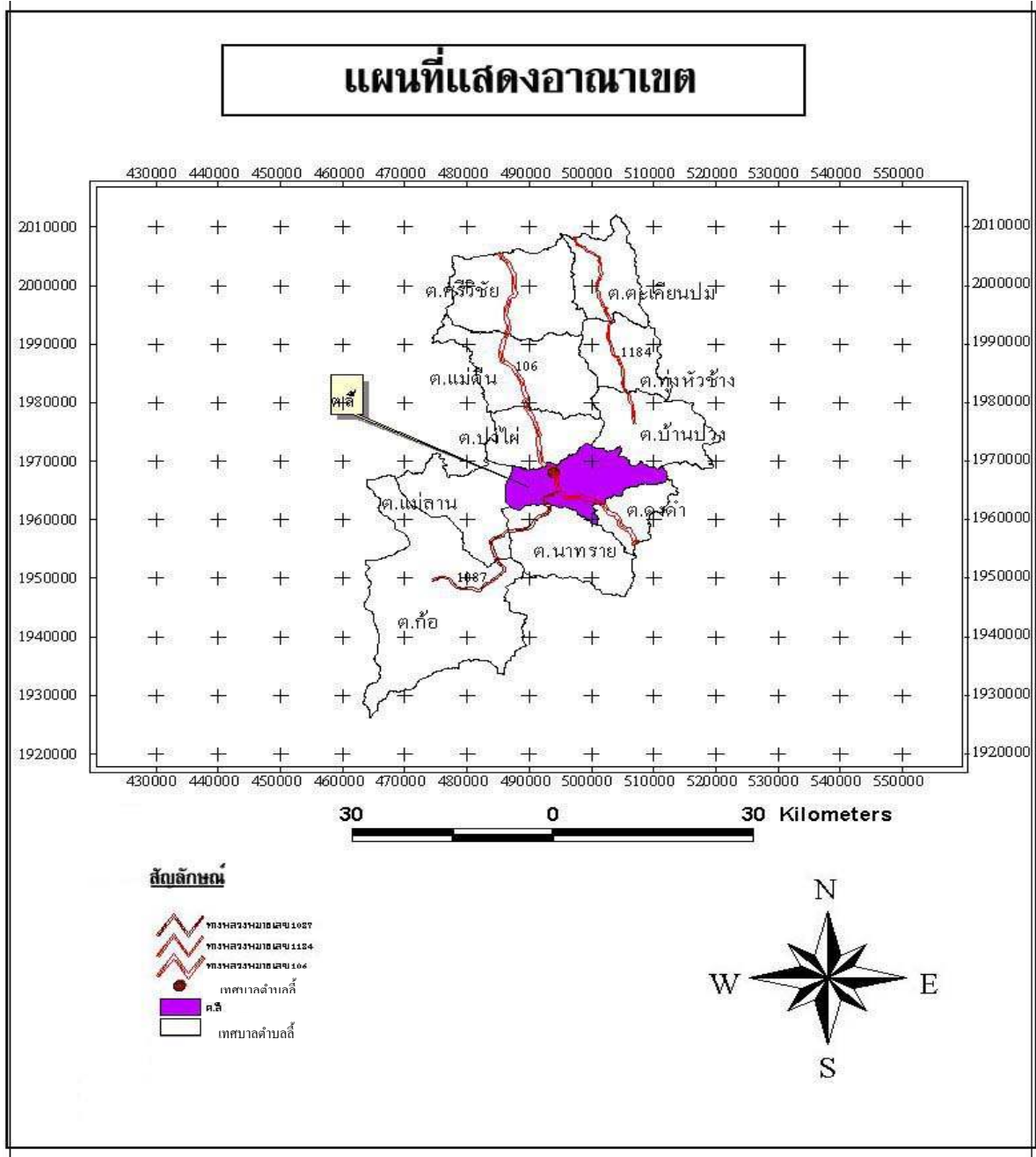

## 2.1 พื้นที่

สภาพพื้นที่ในตำบลสี มีพื้นที่เป็นเนินเขาลาดเอียงไปทางทิศตะวันออก อยู่ในเขตป่าสงวนแห่งชาติขุนแมลี้ มีพื้นที่ทั้งหมด ประมาณ 110,312 ไร่ จำแนกเป็น พื้นที่ป่าสงวน 71,769 ไร่ พื้นที่ทำการเกษตร 27,578 ไร่ พื้นที่อยู่อาศัย 2,187 ไร่ โดยมีพื้นที่ ส.ป.ก. จำนวน 8,778 ไร่ พื้นที่ในเขตบริหารงานของเทศบาลตำบลสี มีพื้นที่ทั้งหมด 162.417 ตารางกิโลเมตร (ข้อมูลสำนักพัฒนาพื้นที่ปฏิรูปที่ดิน สำนักงานปฏิรูปที่ดินเพื่อเกษตรกรรมกระทรวงเกษตรและสหกรณ์)

## 2.2 ภูมิประเทศ

ลักษณะภูมิประเทศของเทศบาลตำบลลี่ มีพื้นที่เป็นเนินเขาลาดเอียงไปทางทิศตะวันออก อยู่ในเขตป่าสงวนแห่งชาติป่าขุนแม่ลี่ มีพื้นที่ราบสำหรับการเพาะปลูกประมาณ 1/4 ของพื้นที่ทั้งหมด ตลอดสองฝั่งของลำน้ำที่ไหลผ่าน ชุมชนแต่ละหมู่บ้านตั้งอยู่เรียงรายสองฝั่งของลำน้ำ เช่น แม่น้ำลี่ และแม่น้ำสายเล็ก ๆ ซึ่งเป็นแหล่งน้ำในการทำการเกษตรของประชากร





### 2.3 จำนวนหมู่บ้านในเขตบริหารงานเทศบาลตำบล

เทศบาลตำบล มีพื้นที่ความรับผิดชอบจำนวน 16 หมู่บ้าน แยกออกเป็น 2 เขต

เขตเลือกตั้งที่ 1 จำนวน 8 หมู่บ้าน ประกอบด้วย

หมู่ที่	บ้าน	จำนวนประชากร			จำนวน ครัวเรือน	ขนาดพื้นที่ (ตร.กม.)	ผู้นำหมู่บ้าน
		ชาย	หญิง	รวม			
4	วังดิน	296	282	578	236	2.50	นายสมคิด กัลจาก
5	ฮ่อมต้อ	389	367	756	237	12.20	นายสิทธิชัย สิทธิมาลย์
7	ป่าหก	197	207	404	167	9.00	นายสุทัศน์ ฝ้ายะ
8	ม่วงสามปี	450	437	887	279	10.00	นายประวัตติ ติณะสา
12	ใหม่ศิริไล	621	617	1,238	458	17.00	นายสุริวงษ์ วงศ์ศรีไส
13	แพะหนองห้า	350	340	690	219	5.00	นายเข้มชัย จุ่มพระสิงห์
14	วังดินใหม่	206	224	430	175	2.00	นายสุข ฦ เชียงใหม่
15	พระธาตุห้าดวง	34	34	68	24	3.00	นายธนวัฒน์ อุดบัววงศ์
รวม		2,543	2,508	5,051	1,795	60.70	

เขตเลือกตั้งที่ 2 จำนวน 8 หมู่บ้าน ประกอบด้วย

หมู่ที่	บ้าน	จำนวนประชากร			จำนวน ครัวเรือน	ขนาดพื้นที่ (ตร.กม.)	ผู้นำหมู่บ้าน
		ชาย	หญิง	รวม			
1	แวนนาริน	152	149	301	87	10.017	นายประการ สิงห์ชัย
2	นากลาง	360	369	729	188	10.00	นายศรีทอง ปันวิชัย
3	ปู	251	242	493	172	14.50	นายวิชิต ใหม่ธรรม
9	ปวงคำ	314	323	637	243	26.00	นายสมยศ พรหมทุ่งซ้อ
10	กลาง	293	289	582	193	14.00	นายสมคิด ธีระสิงห์
11	โฮ่ง	303	307	610	204	15.00	นายจำรัส ไชยชนะใหญ่
16	ใหม่น้ำผึ้ง	202	208	410	106	4.00	นายนัก โมงปาอินทร์
17	ผายอง	392	389	781	200	8.20	นายพงษ์เจริญ อุตสาพะแล
รวม		2,267	2,276	4,543	1,393	101.717	
รวมทั้งหมด (เขต 1 + เขต 2)		4,810	4,784	9,594	3,188	162.417	

หมายเหตุ หมู่ที่ 4 หมู่ที่ 14 และหมู่ที่ 15 อยู่ในเขตพื้นที่ ทต.วังดิน บางส่วน (ข้อมูล ณ วันที่ 31 มกราคม 2556 ทะเบียนอำเภอ)



ปี พ.ศ.	จำนวน ครัวเรือน	ประชากร เฉลี่ย ครัวเรือนละ	ประชากรทั้งหมด (คน)			คิดเป็นอัตราร้อยละ (%)		
			ชาย	หญิง	รวม	ชาย	หญิง	รวม
2552	3,047	2-5 คน	4,778	4,732	9,510	50.24	49.76	100
2553	3,066	2-5 คน	4,802	4,739	9,541	50.33	49.67	100
2554	3,099	2-5 คน	4,808	4,744	9,552	50.34	49.66	100
2555	3,171	2-5 คน	4,799	4,765	9,564	50.18	49.82	100



3.2. รายได้เฉลี่ยต่อคนต่อปี เรียงลำดับของหมู่บ้านที่ราษฎรมีรายได้จากมากไปหาน้อย  
(ข้อมูลการจัดเก็บ จปฐ. ประจำปี 2556)

ลำดับ	หมู่บ้าน	รายได้เฉลี่ยต่อคนต่อปี (บาท)
1	หมู่ที่ 9 บ้านปวงคำ	73,296
2	หมู่ที่ 4 บ้านวังดิน	67,073
3	หมู่ที่ 7 บ้านป่าหก	65,655
4	หมู่ที่ 1 บ้านแวนนาริน	63,066
5	หมู่ที่ 14 บ้านวังดินใหม่	58,739
6	หมู่ที่ 8 บ้านม่วงสามปี	52,792
7	หมู่ที่ 3 บ้านปู่	50,143
8	หมู่ที่ 15 บ้านพระธาตุห้าดวง	47,500
9	หมู่ที่ 13 บ้านแพะหนองห้า	46,962
10	หมู่ที่ 2 บ้านนากลาง	45,459
11	หมู่ที่ 10 บ้านกลาง	44,082
12	หมู่ที่ 5 บ้านฮ่อมต้อ	40,676
13	หมู่ที่ 11 บ้านโฮ้ง	40,620
14	หมู่ที่ 17 บ้านผายอง	39,476
15	หมู่ที่ 12 บ้านใหม่ศิริไล	38,626
16	หมู่ที่ 16 บ้านใหม่น้ำผึ้ง	37,669
เฉลี่ยรายได้ต่อคนต่อปีทั้งตำบล		49,552

3.3. หน่วยธุรกิจในเขตพื้นที่

- ปืมน้ำมัน (ปืมหลอด)	จำนวน	11	แห่ง
- ร้านจำหน่ายก๊าซ	จำนวน	3	แห่ง
- โรงสี	จำนวน	24	แห่ง
- ร้านค้า	จำนวน	76	แห่ง
- โรงงานอุตสาหกรรม	จำนวน	6	แห่ง

#### 4. สภาพสังคม

##### 4.1 การศึกษา

โรงเรียนประถมศึกษา จำนวน 6 แห่ง

ลำดับที่	โรงเรียน	จำนวนนักเรียน		
		ชาย	หญิง	รวม
1.	บ้านนากลาง หมู่ที่ 2	45	61	106
2.	บ้านปู หมู่ที่ 3	13	8	21
3.	บ้านห่อมด้อม หมู่ที่ 5	71	61	132
4.	บ้านม่วงสามปี หมู่ที่ 8	132	130	262
5.	บ้านปวงคำ (ประชาอุทิศ) หมู่ที่ 9	56	45	101
6.	บ้านโห่ง หมู่ที่ 11	45	43	88
รวมทั้งหมด		362	348	710

โรงเรียนมัธยมศึกษา จำนวน 1 แห่ง

ลำดับที่	โรงเรียน	จำนวนนักเรียน		
		ชาย	หญิง	รวม
1.	บ้านปวงคำ (ประชาอุทิศ) หมู่ที่ 9	38	27	65

ศูนย์พัฒนาเด็กเล็กในเขตพื้นที่เทศบาลตำบล จำนวน 7 ศูนย์

ลำดับที่	ศูนย์พัฒนาเด็กเล็ก	ผู้ดูแลเด็ก	จำนวนเด็ก		
			ชาย	หญิง	รวม
1.	บ้านนากลาง หมู่ที่ 2	3	25	20	45
2.	บ้านปู หมู่ที่ 3	1	9	9	18
3.	วัดสันโปาง หมู่ที่ 5	1	17	11	28
4.	บ้านม่วงสามปี หมู่ที่ 8	1	7	8	15
5.	บ้านปวงคำ หมู่ที่ 9	2	19	16	35
6.	บ้านกลาง หมู่ที่ 10	1	12	8	20
7.	บ้านโห่ง หมู่ที่ 11	1	16	9	25
รวมทั้งหมด		10	105	81	186

(ข้อมูล ณ วันที่ 10 มิถุนายน 2555 งานบริหารการศึกษา กองการศึกษาเทศบาลตำบล)

จำนวนประชากรจำนวนแยกตามระดับการศึกษาในเขตพื้นที่

การศึกษา	จำนวนเพศชาย (คน)	จำนวนเพศหญิง (คน)	จำนวนรวม (คน)
ไม่เคยศึกษา	318	366	684
อนุบาล/ศูนย์เด็กเล็ก	130	103	233
ต่ำกว่าชั้นประถมศึกษา	217	184	401
จบชั้นประถมศึกษา (ป.4, ป.7, ป.6)	1,790	1,763	3,553
มัธยมศึกษาตอนต้น (มศ.1-3, ม.1-3)	449	389	838
มัธยมศึกษาตอนปลาย (มศ.4-5, ม.4-6, ปวช.)	586	518	1,104
อนุปริญญา หรือ เทียบเท่า	161	137	298
ปริญญาตรี หรือ เทียบเท่า	288	446	734
สูงกว่าปริญญาตรี	17	25	42
<b>รวมทั้งหมด</b>	<b>3,956</b>	<b>3,931</b>	<b>7,887</b>

(กลุ่มตัวอย่าง 7,887 คน : ข้อมูล จปฐ.2 ประจำปี 2556)

- ที่อ่านหนังสือพิมพ์ประจำหมู่บ้าน/ห้องสมุดประชาชน จำนวน 16 แห่ง

**4.2 สถาบันและองค์กรศาสนา**

- วัด จำนวน 12 แห่ง (หมู่ที่ 1, 2, 3, 5, 7, 8, 9, 10, 11, 12)

**4.3 การสาธารณสุข**

- โรงพยาบาลส่งเสริมสุขภาพตำบล จำนวน 2 แห่ง (หมู่ที่ 9, 17)

- อัตราการมีส่วนร่วมใช้ร้อยละ 100

**4.4 ความปลอดภัยในชีวิตและทรัพย์สิน**

- ตำรวจบ้าน

- อาสาสมัครป้องกันภัยฝ่ายพลเรือน จำนวน 120 นาย ประจำแต่ละหมู่บ้าน

# แผนที่แสดงสถานที่สำคัญ

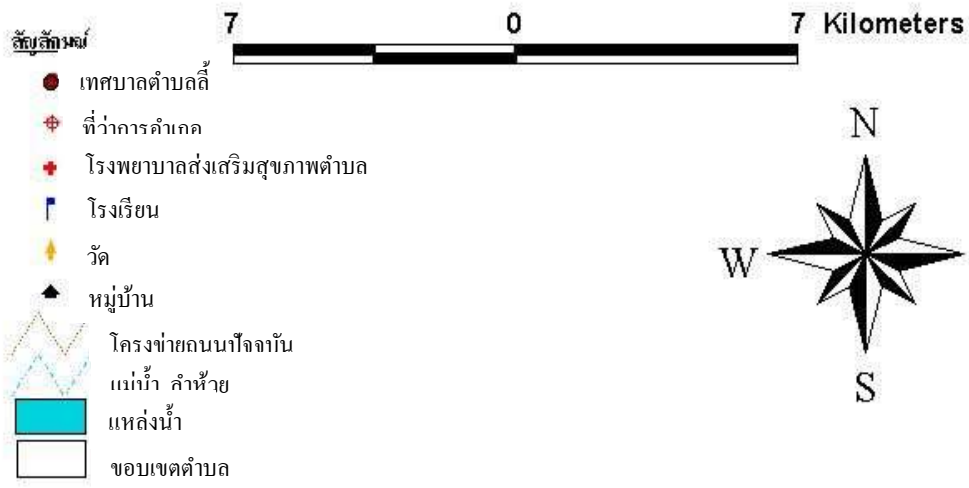
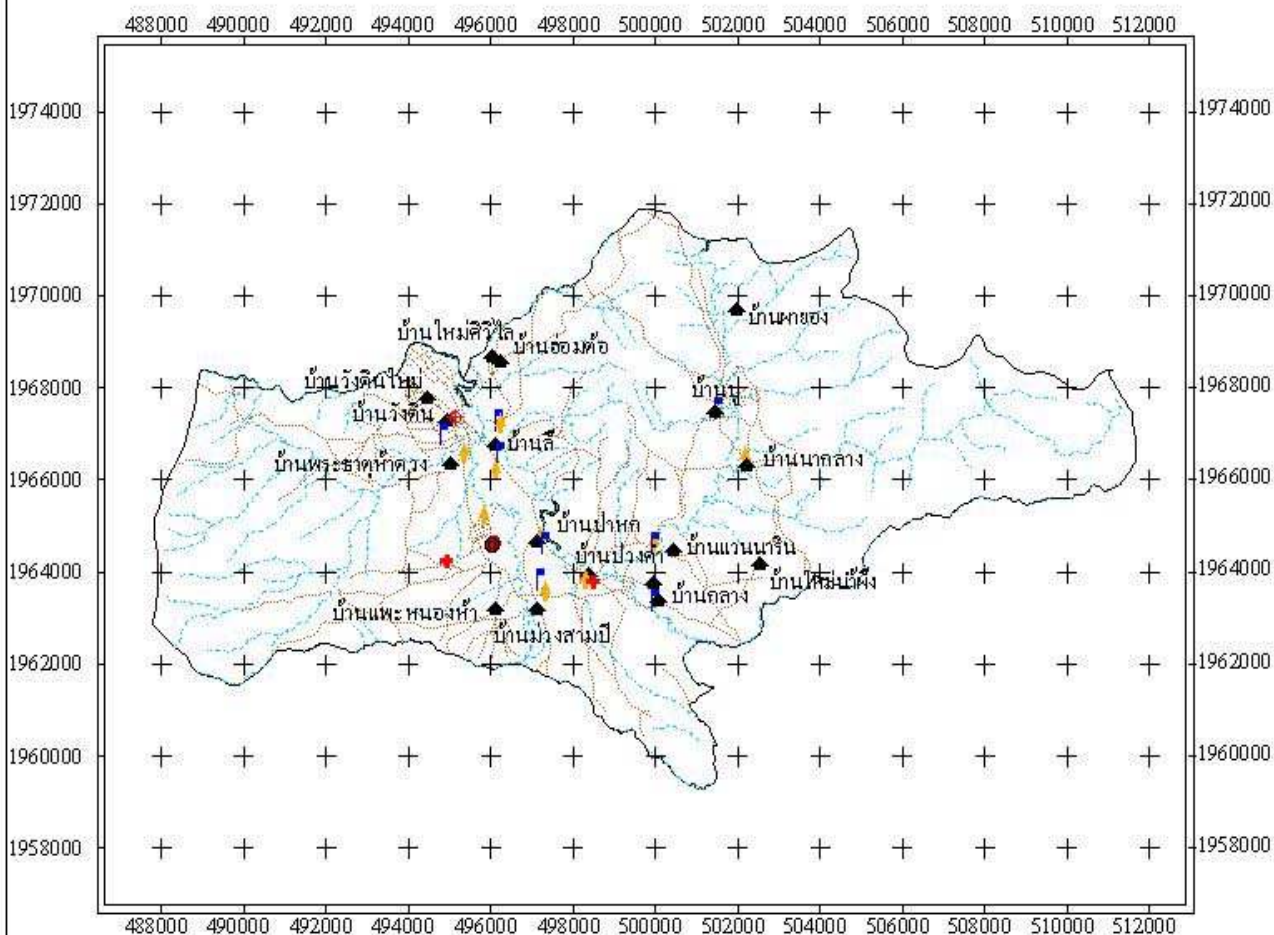

## 5. การบริการพื้นฐาน

### 5.1 การคมนาคม

ถนนพหลโยธิน สายเถิน-ลี้-ลำพูน ทางหลวงแผ่นดิน ซึ่งเป็นเส้นทางสายหลักที่ใช้ติดต่อกับ จังหวัดและอำเภอ

ถนนสายลี้-แม่ลาน-ก้อ ทางหลวงท้องถิ่น

ถนนที่ใช้ติดต่อเชื่อมระหว่างหมู่บ้านต่าง ๆ ได้แก่

- ถนนสายลี้-ลำปาง บ้านใหม่ศิริไล-บ้านปู (หนองผักบุ้ง)
- ถนนสายบ้านปวงคำ-บ้านโฮ่อง-นากลาง
- ถนนสายบ้านวังดิน-บ้านลี้-บ้านป่าหก-บ้านปวงคำ
- ถนนสายบ้านป่าหก-แพะหนองห้า-บ้านม่วงสามปี
- ถนนสายบ้านปวงคำ-บ้านแวน-นาริน-บ้านกลาง
- ถนนสายบ้านลี้-บ้านฮ่อมต้อ-บ้านใหม่ศิริไล
- ถนนสายบ้านวังดิน-วังดินใหม่
- ถนนสายบ้านโฮ่อง-บ้านแวนนาริน
- ถนนสายบ้านปู-บ้านนากลาง
- ถนนสายบ้านนากลาง-บ้านโฮ่อง
- ถนนสายบ้านนากลาง-บ้านใหม่น้ำผึ้ง
- ถนนสายบ้านโฮ่อง-บ้านใหม่น้ำผึ้ง

### 5.2 โครงข่ายสาธารณูปโภคและสาธารณูปการ

1) ไฟฟ้า ประชาชนในตำบลลี้ มีไฟฟ้าใช้ภายในครบทุกหมู่บ้าน ส่วนไฟฟ้าที่จะนำไปใช้ในพื้นที่ทำการเกษตร เพื่อใช้ผันน้ำจากแหล่งน้ำยังไม่ทั่วถึง

2) ประปา ในตำบลลี้มีประปาหมู่บ้าน จำนวน 34 แห่ง และมีบ่อบาดาล (บ่อโยก) จำนวน 21 แห่ง ที่มีอยู่ภายในตำบล มีบางแห่งที่ชำรุดเสียหาย เช่น ระบบกรองน้ำเสื่อมสภาพ คันโยกเสีย และปริมาณน้ำไม่พอใช้ในฤดูแล้ง

3) เครือข่ายโทรศัพท์ในตำบลลี้ มีเครือข่ายโทรศัพท์ที่สามารถใช้สื่อสารได้ดี คือ ระบบ GSM รองลงมา คือ ระบบ DTAC ระบบ TUREMOVE และการสื่อสารแห่งประเทศไทย



### 5.3 แหล่งน้ำธรรมชาติ

- แม่น้ำ	จำนวน	3 สาย (น้ำแม่ลี้, น้ำแม่แต๊ะ, น้ำแม่แวน)
- ลำห้วย	จำนวน	27 สาย
- สระน้ำ, บึง, หนองน้ำ	จำนวน	11 แห่ง

### 5.4 แหล่งน้ำที่สร้างขึ้น

-ฝาย	จำนวน	300 แห่ง
-บ่อน้ำตื้น	จำนวน	417 แห่ง
-บ่อโยก	จำนวน	21 แห่ง
-ประปาหมู่บ้าน	จำนวน	32 แห่ง
-ประปาภูเขา	จำนวน	2 แห่ง
-บ่อบาดาลเพื่อการเกษตร	จำนวน	- แห่ง (ปริมาณน้ำน้อยไม่พอใช้)
-สระน้ำ	จำนวน	60 แห่ง
-อ่างเก็บน้ำขนาดเล็ก	จำนวน	3 แห่ง
-อ่างเก็บน้ำขนาดใหญ่	จำนวน	2 แห่ง

## 6. ข้อมูลอื่น ๆ

### 6.1 ทรัพยากรธรรมชาติในพื้นที่

#### 6.1.1 แหล่งน้ำ

เทศบาลตำบลลี้ มีแม่น้ำสายสำคัญไหลผ่าน จำนวน 3 สาย คือ น้ำแม่ลี้ ซึ่งมีต้นกำเนิดอยู่ในเขตเทือกเขาในเขตของหมู่บ้านหนองหลัก และแม่น้ำแม่หาง มีต้นกำเนิดอยู่ตรงเทือกเขาในเขตชุมชนห้วยกำปองและขุนแม่หางบริเวณดอยอีห้วย ตลอดจนแม่น้ำสายเล็กๆ ไหลผ่านตลอดแนวที่ราบลุ่มไปตามหมู่บ้านต่างๆ ในตำบลลี้ น้ำแม่แต๊ะ, น้ำแม่แวน, น้ำแม่ลี้ เป็นแหล่งน้ำสายสำคัญสำหรับประชาชนในตำบลใช้ในการทำการเกษตร

#### 6.1.2 ป่าไม้

เทศบาลตำบลลี้ มีพื้นที่ส่วนใหญ่เป็นที่ราบเนินเขา มีความลาดเอียงมีป่าไม้เบญจพรรณในบางส่วน และเป็นป่าเสื่อมโทรมค่อนข้างมาก

#### 6.1.3 ถ่านลิกไนต์

เทศบาลตำบลลี้ มีแหล่งแร่ถ่านหินลิกไนต์ ซึ่งได้ดำเนินการนำมาใช้ประโยชน์ และจำหน่ายให้กับโรงงานอุตสาหกรรม

## 6.2 มวลชนจัดตั้ง

- ลูกเสือชาวบ้าน	25 รุ่น	จำนวน	437 คน
- ไทยอาสาป้องกันชาติ	8 รุ่น	จำนวน	348 คน
- กองหนุนเพื่อความมั่นคง		จำนวน	400 คน
- อาสาสมัครป้องกันภัยฝ่ายพลเรือน		จำนวน	120 นาย

## 7. ศักยภาพในตำบล

### ก. ศักยภาพของเทศบาลตำบล

เทศบาลตำบล ได้มีการจัดแบ่งโครงสร้าง รายการดังนี้

1. ปลัดเทศบาลตำบล (นักบริหารงานเทศบาล 7) จำนวน 1 คน  
เป็นผู้บังคับบัญชาของพนักงานและลูกจ้าง รองจากนายกเทศมนตรี
2. จัดแบ่งโครงสร้างส่วนราชการ ออกเป็น 7 ส่วนราชการ ดังนี้

#### 1. สำนักปลัด มีบุคลากร ดังนี้

1.1 หัวหน้าสำนักปลัด (นักบริหารงานทั่วไป 6)	จำนวน	1 คน
1.2 เจ้าหน้าที่วิเคราะห์นโยบายและแผน 3-5/6ว	จำนวน	1 คน
1.3 เจ้าหน้าที่บริหารงานทั่วไป 3-5/6ว	จำนวน	2 คน
1.4 บุคลากร 3-5/6ว	จำนวน	1 คน
1.5 นิติกร 3-5/6ว	จำนวน	1 คน
1.6 เจ้าพนักงานธุรการ 2-4/5	จำนวน	1 คน
1.7 เจ้าพนักงานป้องกันและบรรเทาสาธารณภัย 2-4/5	จำนวน	1 คน
1.8 เจ้าหน้าที่ป้องกันและบรรเทาสาธารณภัย 1-3/4	จำนวน	2 คน
1.9 เจ้าหน้าที่บันทึกข้อมูล 1-3/4	จำนวน	1 คน (รอบรรจุ)
1.10 พนักงานจ้างทั่วไป (ขับรถยนต์)	จำนวน	1 คน
1.11 พนักงานจ้างทั่วไป (คนครัว)	จำนวน	1 คน
1.12 พนักงานจ้างทั่วไป (คนงานทั่วไป)	จำนวน	2 คน

#### 2. กองคลัง มีบุคลากร ดังนี้

2.1 หัวหน้ากองคลัง (นักบริหารงานคลัง 6)	จำนวน	1 คน
2.2 นักวิชาการพัสดุ 3-5/6ว	จำนวน	1 คน
2.3 นักวิชาการคลัง 3-5/6ว	จำนวน	2 คน
2.4 นักวิชาการจัดเก็บรายได้ 3-5/6ว	จำนวน	1 คน
2.5 เจ้าพนักงานการเงินและบัญชี 2-4/5-6	จำนวน	1 คน (รอบรรจุ)

2.6	เจ้าพนักงานพัสดุ 2-4/5	จำนวน	1	คน
2.7	เจ้าพนักงานจัดเก็บรายได้ 2-4/5	จำนวน	1	คน (รอบบรรจุ)
2.8	เจ้าหน้าที่พัสดุ 1-2/3	จำนวน	1	คน (รอบบรรจุ)
2.9	เจ้าหน้าที่ธุรการ 1-3/4	จำนวน	1	คน
2.10	พนักงานจ้างตามภารกิจ (ผู้ช่วย จพง.จัดเก็บรายได้)	จำนวน	1	คน

### 3. กองช่าง มีบุคลากร ดังนี้

3.1	หัวหน้ากองช่าง (นักบริหารงานช่าง 6)	จำนวน	1	คน
3.2	นายช่างโยธา 6ว	จำนวน	1	คน (รอบบรรจุ)
3.3	นายช่างโยธา 2-4/5	จำนวน	2	คน (รอบบรรจุ)
3.4	ช่างไฟฟ้า 1-2/3	จำนวน	1	คน (รอบบรรจุ)
3.5	เจ้าพนักงานธุรการ 2-4/5	จำนวน	1	คน
3.6	ช่างโยธา 1-3/4	จำนวน	1	คน
3.7	นายช่างไฟฟ้า 2-4/5	จำนวน	1	คน
3.8	ลูกจ้างประจำพนักงานสูบน้ำ (ถ่ายโอน)	จำนวน	1	คน
3.9	พนักงานจ้างตามภารกิจ (ผู้ช่วยช่างไฟฟ้า)	จำนวน	1	คน (ว่าง)
3.10	พนักงานจ้างทั่วไป (คนงานทั่วไป)	จำนวน	1	คน
3.11	พนักงานจ้างทั่วไป (พนักงานสูบน้ำ)	จำนวน	1	คน

### 4. กองการศึกษา ศาสนาวัฒนธรรม มีบุคลากร ดังนี้

4.1	นักบริหารการศึกษา 6	จำนวน	1	คน
4.2	นักวิชาการศึกษา 3-5/6ว	จำนวน	1	คน (รอบบรรจุ)
4.3	เจ้าหน้าที่ธุรการ 1-2/3	จำนวน	1	คน
4.4	พนักงานครูเทศบาล	จำนวน	6	คน
4.5	พนักงานจ้างตามภารกิจ (ผช.ครูผู้ดูแลเด็กฯ(ถ่ายโอน))	จำนวน	4	คน
4.6	พนักงานจ้างตามภารกิจ (ผช.หัวหน้าศูนย์พัฒนาเด็กเล็ก)	จำนวน	1	คน (ว่าง)

### 5. กองสวัสดิการสังคม มีบุคลากร ดังนี้

5.1	นักบริหารงานสวัสดิการสังคม 6	จำนวน	1	คน (รอบบรรจุ)
5.2	นักพัฒนาชุมชน 3-5/6ว	จำนวน	1	คน
5.3	พนักงานจ้างตามภารกิจ (ผช.จพง.พัฒนาชุมชน)	จำนวน	1	คน

6. กองการเกษตร มีบุคลากร ดังนี้

- 6.1 นักบริหารงานการเกษตร 6 จำนวน 1 คน
- 6.2 นักวิชาการเกษตร 3-5/6ว จำนวน 1 คน (รอบบรรจุ)

7. กองสาธารณสุขและสิ่งแวดล้อม มีบุคลากร ดังนี้

- 7.1 นักบริหารงานสาธารณสุขและสิ่งแวดล้อม 6 จำนวน 1 คน (รอบบรรจุ)
- 7.2 นักวิชาการสุขาภิบาล 3-5/6ว จำนวน 1 คน
- 7.3 พนักงานจ้างทั่วไป (ผช.จนท.สาธารณสุข) จำนวน 1 คน

ข. ศักยภาพของชุมชนในเขตพื้นที่

การรวมกลุ่มทุกประเภท 5 กลุ่ม แยกออกตามหมู่บ้านที่จัดตั้งกลุ่ม เช่น

กลุ่ม	ที่ตั้ง	สมาชิก	กิจกรรม	แหล่งเงินทุน
1. กลุ่มทอผ้าบ้านปู	หมู่ที่ 3	30	ทอผ้ายกดอก	สมาชิกกลุ่ม/เทศบาล
2. กลุ่มพริกلاب้านม่วงสามปี	หมู่ที่ 8	20	ผลิตพริกلاب	สมาชิกกลุ่ม/เทศบาล
3. กลุ่มทอผ้าที่วัดพวงคำ	หมู่ที่ 9	20	ทอผ้ายกดอก	สมาชิกกลุ่ม/เทศบาล
4. กลุ่มตัดเย็บเสื้อผ้าวัดพวงคำ	หมู่ที่ 9	19	ตัดเย็บเสื้อผ้า	สมาชิกกลุ่ม/เทศบาล
5. กลุ่มพริกلاب้านใหม่ศิริวิไล	หมู่ที่ 12	20	ผลิตพริกلاب	สมาชิกกลุ่ม/เทศบาล

## 8. สภาพของพื้นที่

### 1. ด้านการทำเกษตร

1) โดยส่วนใหญ่เกษตรกรจะปลูกข้าว ข้าวโพด หอมแดง กระเทียมและปลูกไม้ยืนต้น เช่น ลำไย, มะม่วง ฯลฯ

จำนวนพื้นที่และเกษตรกร และปริมาณผลผลิตในการเพาะปลูกพืชหลักในตำบล  
การปลูกพืชของเกษตรกรในเขตพื้นที่ตำบล (ประจำปี พ.ศ.2555)

ชื่อพืช	พื้นที่ปลูก/ไร่	ผลผลิตเฉลี่ย กก./ไร่	ต้นทุนการผลิต บาท/ไร่	ลักษณะการผลิตเพื่อ การขายหรือบริโภค
ลำไย	23,396	1,000	4,000	เพื่อการขาย
มะม่วง	380	1,000	4,000	เพื่อการขาย
ข้าวเหนียวนาปี	3,285	650	2,040	เพื่อบริโภค
ข้าวโพดเลี้ยงสัตว์	5,700	750	1,735	เพื่อการขาย
กระเทียม	192	2,500	10,420	เพื่อการขาย
หอมแดง	10	3,000	12,050	เพื่อการขาย
กะหล่ำปลี	35	4,000	3,500	เพื่อการขาย
ผักกาดขาวปลี	20	4,000	3,500	เพื่อการขาย
ฟักทอง	15	2,200	750	เพื่อการขาย
พริกใหญ่	100	3,000	1,300	เพื่อการขาย

(ข้อมูล : ศูนย์บริการและถ่ายทอดเทคโนโลยีการเกษตรประจำตำบล/สำนักงานเกษตรอำเภอ : 2556)

### ระบบการปลูกพืช

- ระบบที่ 1 ข้าวนาปี (ข้าวเหนียว) อย่างเดียว
- ระบบที่ 2 ข้าวนาปี ตามด้วย มันฝรั่ง,กระเทียม
- ระบบที่ 3 ข้าวไร่ (ข้าวเหนียว) อย่างเดียว
- ระบบที่ 4 ข้าวโพดเลี้ยงสัตว์ อย่างเดียว
- ระบบที่ 5 ลำไย,มะม่วง อย่างเดียว
- ระบบที่ 6 ลำไย และปลูกข้าวโพดเลี้ยงสัตว์

**ตารางปฏิทินการเพาะปลูกพืช**

ระบบ ที่	ม.ค.	ก.พ.	มี.ค.	เม.ย.	พ.ค.	มิ.ย.	ก.ค.	ส.ค.	ก.ย.	ต.ค.	พ.ย.	ธ.ค.	พ.ท. ปลูก
1							ข้าวนาปี(ข้าวเหนียว)						3,285 ไร่
2							ข้าวนาปี						136 ไร่
	มันฝรั่ง/กระเทียม										มันฝรั่ง/ กระเทียม		
3							ข้าวไร่(ข้าวเหนียว)						2,400 ไร่
4							ข้าวโพดเลี้ยงสัตว์						6,800 ไร่
5	ลำไย, มะม่วง												11,120 ไร่
6	ลำไย, ข้าว, โพดเลี้ยงสัตว์												477 ไร่

(ข้อมูล : ศูนย์บริการและถ่ายทอดเทคโนโลยีการเกษตรประจำตำบล/สำนักงานเกษตรอำเภอ : 2556)

2) การเลี้ยงสัตว์ในตำบล ประชากรส่วนใหญ่มีการเลี้ยง วัว สุกร ไก่ ไข่บริเวณในครัวเรือนและจำหน่ายในทุกหมู่บ้าน

**2. สังคม และเศรษฐกิจ**

**1) การผลิต**

พื้นที่ตำบล สามารถใช้ทำการเกษตรได้หลากหลาย ทั้งทำนา พืชไร่ และพืชสวน ผลผลิตที่มีการปลูกในเขตตำบล ได้แก่ ข้าว หอมแดง กระเทียม ถั่วลิสง ถั่วเขียว ข้าวโพด ดอกดาวเรืองและลำไย มีเกษตรกรที่เป็นกลุ่มเลี้ยงโคเนื้อ กลุ่มเลี้ยงหมูไปพร้อมกันด้วย ปัญหาการผลิตในตำบล คือ การขาดแคลนน้ำ ต้องใช้น้ำฝนเป็นหลัก จึงควรปรับปรุงเรื่องแหล่งน้ำ และเกษตรกรขาดความรู้ในการจัดการที่เหมาะสม ทำให้ต้นทุนการผลิตสูง รวมทั้งมีโรคและแมลงระบาดในพืชผัก และลำไยบางปีไม่สามารถเก็บเกี่ยวผลผลิตได้เต็มที่และขาดการบำรุงดินที่ดีและถูกต้องควรส่งเสริมให้เกษตรกรมีการวางแผนการผลิต และให้ความรู้ในด้านการจัดการที่เหมาะสมเพื่อให้ได้ผลผลิตที่ดีขึ้น

เกษตรกรต้องการให้หน่วยงานราชการเข้ามาช่วยเหลือในการสนับสนุนเงินทุนเพื่อจัดตั้งกลุ่มหรือตลาดกลางเพื่อรับซื้อผลผลิตในราคาที่เป็นธรรม และมีการประกันราคาผลผลิต เพื่อลดปัญหาในการถูกพ่อค้าคนกลางกดราคา และเสี่ยงต่อการขาดทุน จากการศึกษาดังกล่าว จึงได้นำมากำหนดเป็นแผนงานโครงการ โดยจัดสรรให้มีผู้เชี่ยวชาญเข้าไปแนะนำให้ความรู้ในการจัดตั้งกลุ่ม และดำเนินการจัดสรรงบประมาณจากหน่วยงานที่เกี่ยวข้องให้รับผิดชอบและดำเนินการต่อไป

## 2) องค์กร/กลุ่มอาชีพ

เกษตรกรในพื้นที่ส่วนใหญ่สามารถทำการเกษตรได้ตลอดปี แต่ช่วงฤดูแล้งไม่สามารถทำเต็มพื้นที่ได้ เนื่องจากขาดแคลนแหล่งน้ำต้นทุน จึงจำเป็นต้องมีอาชีพเสริมเพื่อเพิ่มรายได้ให้แก่ครัวเรือน และได้มีการจัดตั้งกลุ่มต่าง ๆ ขึ้นมา เช่น (กลุ่มทอผ้า กลุ่มทำการเกษตร ฯลฯ) แต่กลุ่มต่างๆ ที่จัดตั้งขึ้นมานั้น ไม่สามารถดำเนินงานได้เต็มที่ เนื่องจากขาดแคลนงบประมาณสนับสนุนจากหน่วยงานของรัฐ และตลาดรองรับผลผลิต

### ผลของการศึกษาสภาพปัญหาทางการเกษตร สังคมและเศรษฐกิจของเกษตรกรตำบลลี่ สามารถสรุปได้ดังนี้

ปัญหา	สาเหตุปัญหา	พื้นที่ปัญหา	ข้อเสนอแนวทางแก้ไขปัญหา
1. ราคาตกต่ำ	มีสินค้าล้นตลาดและไม่มีตลาดกลางรับซื้อผลผลิต	ทั้งตำบล	- จัดตั้งตลาดกลางและรับประกันราคาผลผลิต - ลดพื้นที่การผลิตที่ล้นตลาดและส่งเสริมพืชเศรษฐกิจที่ตลาดต้องการ
2. ผลผลิตไม่มีคุณภาพ	- ดินเสื่อมสภาพ - ขาดแหล่งน้ำ - ถนนเข้าพื้นที่การเกษตรชำรุดเสียหาย สร้างความลำบากในการขนส่งผลผลิตทางการเกษตร	ทั้งตำบล	- จัดอบรมให้มีการบำรุงดิน, การทำเกษตรทฤษฎีใหม่ - ก่อสร้างแหล่งน้ำเพิ่มเพื่อให้เพียงพอกับการทำการเกษตร - ก่อสร้างปรับปรุงถนนที่ชำรุด
3. ต้นทุนการผลิตสูง	- ค่าวัสดุ อุปกรณ์ ค่าปุ๋ยเคมีสูงขึ้น	ทั้งตำบล	- หาวัสดุเหลือใช้หรือสิ่งที่สามารถมาทดแทนกันได้ - ทำปุ๋ยหมัก-ชีวภาพ
4. ผู้ประสบปัญหาสังคมและความยากจน	- ขาดการส่งเสริมอาชีพ - ขาดแหล่งเงินทุนในการประกอบอาชีพ	ทั้งตำบล	- อบรมอาชีพเสริมให้มีรายได้เพิ่มขึ้น - จัดหาแหล่งเงินทุนที่ดอกเบี้ยต่ำ

## บทที่ 3

### การวิเคราะห์ศักยภาพการพัฒนาท้องถิ่น

#### 1. หลักและแนวคิดในการวางแผนพัฒนาท้องถิ่น

การวางแผน คือ ความพยายามที่เป็นระบบ เพื่อตัดสินใจเลือกแนวทางปฏิบัติที่ดีที่สุดสำหรับอนาคต เพื่อให้องค์กรบรรลุผลที่ปรารถนา

แผนพัฒนาท้องถิ่น หมายความว่า แผนพัฒนาเศรษฐกิจและสังคมขององค์กรปกครองส่วนท้องถิ่นที่กำหนดยุทธศาสตร์ และแนวทางการพัฒนาขององค์กรปกครองส่วนท้องถิ่น ซึ่งแสดงถึงวิสัยทัศน์ พันธกิจและจุดมุ่งหมาย เพื่อการพัฒนาในอนาคต โดยสอดคล้องกับแผนพัฒนาเศรษฐกิจและสังคมแห่งชาติ แผนพัฒนาจังหวัดและแผนพัฒนาอำเภอ อันมีลักษณะเป็นการกำหนดรายละเอียดแผนงานโครงการพัฒนาที่จัดทำขึ้นสำหรับงบประมาณแต่ละปีซึ่งมีความต่อเนื่อง และเป็นแผนก้าวหน้า ครอบคลุมและมีการทบทวนปรับปรุง ตลอดเวลา ตามความเปลี่ยนแปลงของสภาวะแวดล้อม

##### 1.1 นโยบายของรัฐบาล (นางสาวยิ่งลักษณ์ ชินวัตร)

###### 1) นโยบายเร่งด่วนที่จะเริ่มดำเนินการในปีแรก คือ

(1) สร้างความปรองดองสมานฉันท์ เยียวยาและฟื้นฟูทุกฝ่าย เช่น ประชาชน เจ้าหน้าที่รัฐ และผู้ประกอบการภาคเอกชนที่ได้รับผลกระทบจากเหตุรุนแรงตั้งแต่ช่วงปลายการใช้รัฐธรรมนูญ 2540 สนับสนุนให้คณะกรรมการอิสระตรวจสอบและค้นหาความจริงเพื่อการปรองดองแห่งชาติ (คอป.) ดำเนินการอย่างเป็นอิสระ

(2) กำหนดให้การแก้ไขและป้องกันปัญหาเสพติดเป็น “วาระแห่งชาติ”

(3) ป้องกันและปราบปรามการทุจริตและประพฤติมิชอบในภาครัฐอย่างจริงจัง

(4) ส่งเสริมการบริหารจัดการน้ำอย่างบูรณาการและเร่งรัดขยายเขตพื้นที่ชลประทาน

(5) เร่งนำสันติสุขและความปลอดภัยกลับมาสู่พื้นที่จังหวัดชายแดนภาคใต้ โดยน้อม

นำกระแสพระราชดำรัส “เข้าใจ เข้าถึง พัฒนา” เป็นหลักปฏิบัติ

(6) เร่งฟื้นฟูความสัมพันธ์และพัฒนาความร่วมมือกับประเทศเพื่อนบ้านและนานาชาติ

(7) แก้ไขความเดือดร้อนของประชาชนและผู้ประกอบการเนื่องจากภาวะเงินเฟ้อและราคาน้ำมันเชื้อเพลิง โดยชะลอการเก็บเงินเข้ากองทุนน้ำมันเชื้อเพลิงชั่วคราวเพื่อให้ราคาน้ำมันเชื้อเพลิงลดลงทันที ปรับโครงสร้างราคาพลังงาน จัดให้มีบัตรเครดิตพลังงานสำหรับผู้ประกอบอาชีพรับจ้างขนส่งผู้โดยสารสาธารณะ ดูแลราคาสินค้าและการมีรายได้ ป้องกันและแก้ไขการผูกขาดทั้งทางตรงและทางอ้อม



(8) ยกกระดับคุณภาพชีวิตของประชาชน โดยเพิ่มกำลังซื้อภายในประเทศ พักหนี้ครัวเรือนของเกษตรกรรายย่อย และผู้มีรายได้น้อยที่มีหนี้ต่ำกว่า 500,000 บาท อย่างน้อย 3 ปี และปรับโครงสร้างหนี้สำหรับผู้ที่มีหนี้เกิน 500,000 บาท ทำให้แรงงานมีรายได้เป็นวันละไม่น้อยกว่า 300 บาท ผู้จบปริญญาตรีมีรายได้เดือนละไม่น้อยกว่า 15,000 บาท จ่ายเบี้ยสูงอายุแบบขั้นบันได อายุ 60 – 69 ปี 600 บาท, อายุ 70 – 79 ปี 700 บาท, อายุ 80 – 89 ปี 800 บาท และอายุ 90 ปีขึ้นไป ได้รับ 1,000 บาท ลดภาษีบ้านหลังแรกและรถยนต์คันแรก

(9) ลดภาษีเงินได้นิติบุคคล เหลือร้อยละ 23 ในปี 2555 และเหลือร้อยละ 20 ในปี 2556

(10) ส่งเสริมให้ประชาชนเข้าถึงแหล่งเงินทุน โดยเพิ่มเงินทุนกองทุนหมู่บ้านและชุมชนเมืองอีกแห่งละ 1 ล้านบาท จัดตั้งกองทุนพัฒนาบทบาทสตรี วงเงินเฉลี่ยจังหวัดละ 100 ล้านบาท จัดตั้งกองทุนตั้งตัวได้วงเงิน 1,000 ล้านบาท ต่อสถาบันอุดมศึกษาที่ร่วมโครงการ จัดสรรงบประมาณเข้ากองทุนเอสเอ็มแอล 300,000 , 400,000 และ 500,000 บาท ตามขนาดหมู่บ้าน

(11) ยกยระดับราคาสินค้าเกษตรและให้เกษตรกรเข้าถึงแหล่งเงินทุน เริ่มจากการรับจำนำข้าวเปลือกเจ้าและข้าวเปลือกหอมมะลิ เกวียนละ 15,000 บาท และ 20,000 บาท จัดทำทะเบียนครัวเรือนเกษตรกรและการออกบัตรเครดิตสำหรับเกษตรกร

(12) เร่งเพิ่มรายได้จากการท่องเที่ยวทั้งในและนอกประเทศ โดยประกาศให้ปี 2554 – 2555 เป็นปี “มหัศจรรย์ไทยแลนด์” และประชาสัมพันธ์เชิญชวนนักท่องเที่ยวต่างชาติเข้าร่วมเฉลิมฉลองในพระราชพิธีมหามงคลที่จะมีขึ้นในช่วงปี พ.ศ.2554 - 2555

(13) สนับสนุนการพัฒนางานศิลปหัตถกรรมและผลิตภัณฑ์ชุมชน

(14) พัฒนาระบบประกันสุขภาพ เพิ่มประสิทธิภาพระบบ 30 บาทรักษาทุกโรค ให้ทุกคนได้รับการบริการอย่างมีคุณภาพ สะดวก รวดเร็วและเป็นธรรม

(15) จัดหาเครื่องคอมพิวเตอร์แท็บเล็ตให้แก่โรงเรียน เริ่มในโรงเรียนนำร่องแก่นักเรียน ป.1 ปีการศึกษา 2555

(16) เร่งรัดและผลักดันการปฏิรูปการเมืองที่ประชาชนมีส่วนร่วม โดยมีสภาร่างรัฐธรรมนูญ (ส.ส.ร.) ที่เป็นอิสระยกร่างรัฐธรรมนูญฉบับใหม่ โดยให้ประชาชนเห็นชอบผ่านการออกเสียงประชามติ

## 2) นโยบายที่จะดำเนินการภายในช่วงระยะ 4 ปี ดังนี้

1) นโยบายความมั่นคงแห่งรัฐ ที่สำคัญคือ เติบโตและพิทักษ์รักษาไว้ซึ่งสถาบันพระมหากษัตริย์ ดำรงไว้ซึ่งพระบรมเดชานุภาพแห่งองค์พระมหากษัตริย์ น้อมนำพระราชดำริที่ทรงไว้เหนือเกล้าเหนือกระหม่อม พร้อมทั้งอัญเชิญไปปฏิบัติให้เป็นรูปธรรม

2) **นโยบายเศรษฐกิจ** กระจายรายได้ที่เป็นธรรม ปรับโครงสร้างภาษีอากรทั้งระบบ มีนโยบายสร้างรายได้จากการส่งเสริมการท่องเที่ยว เพิ่มขึ้น 2 เท่าตัวในเวลา 5 ปี ผลักดันไทยเป็นศูนย์กลางการผลิตและการค้าอาหาร มีนโยบายปรับโครงสร้างเศรษฐกิจ ส่วนนโยบายโครงสร้างพื้นฐาน จะพัฒนาระบบขนส่ง ประปา ไฟฟ้าให้กระจายไปสู่ภูมิภาคอย่างทั่วถึง เพียงพอ ขยายการให้บริการน้ำสะอาดให้ครอบคลุมทุกพื้นที่ พัฒนาระบบรถไฟทางคู่เชื่อมขานเมือง + หัวเมืองหลัก พัฒนารถไฟความเร็วสูงกรุงเทพฯ – เชียงใหม่ กรุงเทพฯ – นครราชสีมา กรุงเทพฯ – หัวหิน และเส้นทางเชื่อมต่อกับเพื่อนบ้าน ศึกษาและพัฒนาขยายทางรถไฟสายแอร์พอร์ต เรล ลิงก์ ต่อจากท่าอากาศยานสุวรรณภูมิไปยังชลบุรี และพัฒนาเร่งรัดโครงสร้างรถไฟฟ้า 10 สายทางใน กทม. และปริมณฑล ให้เริ่มก่อสร้างได้ครบใน 4 ปี ค่าบริการ 20 บาทตลอดสาย

3) **นโยบายด้านสังคมและคุณภาพชีวิต** กระจายโอกาสทางการศึกษาให้เข้าถึงทุกกลุ่ม จัดโครงการเงินกู้เพื่อการศึกษาที่ผูกพันกับรายได้ในอนาคต ส่งเสริมให้แรงงานเข้าถึงข้อมูลข่าวสารตำแหน่งว่างงาน โดยสะดวก เพิ่มประสิทธิภาพประกันสังคม พัฒนาคูณภาพชีวิตตั้งแต่ช่วงตั้งครรภ์ จนถึงวัยชรา และผู้พิการ สร้างหลักประกันความมั่นคงในศักดิ์ศรีความเป็นมนุษย์ ด้วยการจัดการเลือกปฏิบัติและการละเมิดสิทธิมนุษยชนทุกรูปแบบ

4) **นโยบายที่ดิน ทรัพยากรธรรมชาติและสิ่งแวดล้อม** อนุรักษ์และฟื้นฟูทรัพยากรป่าไม้ และสัตว์ ทรัพยากรทางทะเล สร้างความเป็นธรรมและลดความเหลื่อมล้ำในการใช้ทรัพยากรธรรมชาติ

5) **นโยบายวิทยาศาสตร์ เทคโนโลยี การวิจัยและนวัตกรรม** เร่งสร้างนักวิทยาศาสตร์ นักวิจัยและครูวิทยาศาสตร์ให้เพียงพอ ส่งเสริมสนับสนุนการวิจัยและพัฒนา ส่งเสริมความร่วมมือกับประเทศมุสลิมและองค์กรอิสลามระหว่างประเทศ

6) **นโยบายการต่างประเทศ และเศรษฐกิจระหว่างประเทศ** เร่งส่งเสริมและพัฒนาความสัมพันธ์กับเพื่อนบ้าน ส่งเสริมผลประโยชน์ของชาติในองค์กรระหว่างประเทศ

7) **นโยบายการบริหารกิจการบ้านเมืองที่ดี** พัฒนาระบบราชการ สร้างเสริมมาตรฐานด้านคุณธรรม จริยธรรมและธรรมาภิบาล รวมถึงปฏิรูประบบกฎหมายและพัฒนาระบบการยุติธรรมให้ทันสมัย สอดคล้องหลักการประชาธิปไตย เร่งรัดจัดตั้งองค์กรเพื่อการปฏิรูปกระบวนการยุติธรรมที่ดำเนินการโดยอิสระ และปรับปรุงระบบการช่วยเหลือประชาชนให้เข้าถึงความเป็นธรรมโดยง่าย ส่งเสริมให้ประชาชนมีโอกาสได้รับรู้ข่าวสารจากทางราชการ สื่อสารมวลชนและสื่อสาธารณะ

## 1.2 ยุทธศาสตร์การพัฒนาประเทศในแผนพัฒนาเศรษฐกิจและสังคมแห่งชาติ ฉบับที่ 11

### 1) ยุทธศาสตร์การสร้างความเป็นธรรมในสังคม

- สร้างความมั่นคงทางเศรษฐกิจและสังคมให้ทุกคนในสังคมไทยสามารถจัดการความเสี่ยงและสร้างโอกาสในชีวิตให้แก่ตนเอง

- จัดบริการทางสังคมให้ทุกคนตามสิทธิพึงมีพึงได้ เน้นการสร้างภูมิคุ้มกันระดับปัจเจกและสร้างการมีส่วนร่วมในกระบวนการตัดสินใจในการพัฒนาประเทศ

- เสริมสร้างพลังให้ทุกภาคส่วนสามารถเพิ่มทางเลือกการใช้ชีวิตในสังคมและสร้างการมีส่วนร่วมในเชิงเศรษฐกิจ สังคม และการเมืองได้อย่างมีคุณค่าและศักดิ์ศรี

- เสริมสร้างความสัมพันธ์ของคนในสังคมให้แน่นแฟ้นเป็นน้ำหนึ่งใจเดียวกัน

## 2) ยุทธศาสตร์การพัฒนาคนสู่สังคมแห่งการเรียนรู้ตลอดชีวิตอย่างยั่งยืน

- การส่งเสริมคนไทยที่มีศักยภาพและความพร้อมให้μβุตรเพิ่มขึ้น และมีการกระจายตัวประชากรที่สอดคล้องกับศักยภาพและโอกาสของพื้นที่

- พัฒนาคคุณภาพคนไทยให้มีภูมิคุ้มกันต่อการเปลี่ยนแปลงและการพัฒนาประเทศในอนาคต

- ส่งเสริมการเรียนรู้ตลอดชีวิต

- เสริมสร้างค่านิยมและวัฒนธรรมที่ดึงดูดของไทยมาขับเคลื่อนกระบวนการการพัฒนาทางเศรษฐกิจและสังคมของประเทศ

## 3) ยุทธศาสตร์การสร้างความปลอดภัยและมั่นคงของอาหารและพลังงาน

- พัฒนาทรัพยากรธรรมชาติที่เป็นฐานการผลิตภาคเกษตรให้เข้มแข็งและยั่งยืน

- เพิ่มประสิทธิภาพการผลิตภาคเกษตรและสร้างมูลค่า

- สร้างความมั่นคงในอาชีพและรายได้ให้แก่เกษตรกร

- สร้างความมั่นคงด้านอาหารและพลังงานชีวภาพและชีวมวลในระดับครัวเรือนและชุมชน

- สร้างความมั่นคงด้านพลังงานเพื่อสนับสนุนการพัฒนาประเทศและความเข้มแข็ง

ภาคเกษตร

- ปรับระบบบริหารจัดการภาครัฐเพื่อเสริมสร้างความปลอดภัยด้านอาหารและพลังงาน

## 4) ยุทธศาสตร์การสร้างเศรษฐกิจที่มีเสถียรภาพบนฐานความรู้

- ปรับโครงสร้างเศรษฐกิจบนฐานความรู้ให้เติบโตอย่างมีคุณภาพ โดยปรับโครงสร้างการค้าและการลงทุน

- ปรับระบบการแข่งขัน ให้มีประสิทธิภาพ กระจายอย่างทั่วถึงและเป็นธรรม โดยพัฒนาตลาดเงินและตลาดทุน

- บริหารจัดการเศรษฐกิจส่วนรวมให้มีเสถียรภาพ โดยการบริหารจัดการด้านการเงิน

## 5) ยุทธศาสตร์การสร้างเชื่อมโยงทางเศรษฐกิจและความมั่นคงในภูมิภาค

- พัฒนาการเชื่อมโยงด้านการขนส่งและระบบโลจิสติกส์ภายใต้กรอบความร่วมมือในอนุภูมิภาคต่างๆ

- พัฒนารฐานลงทุนโดยเพิ่มขีดความสามารถในการแข่งขันในอนุภูมิภาค

- สร้างความพร้อมในการเข้าสู่ประชาคมอาเซียน

- เข้าร่วมเป็นภาคีความร่วมมือระหว่างประเทศระหว่างภูมิภาค โดยมีบทบาทหน้าที่สร้างสรรค์ เพื่อเป็นทางเลือกในการดำเนินนโยบายระหว่างประเทศในเวทีโลก
- สร้างความเป็นหุ้นส่วนทางเศรษฐกิจในภูมิภาคด้านการพัฒนาทรัพยากรมนุษย์ การเคลื่อนย้ายแรงงาน และการส่งเสริมแรงงานไทยในต่างประเทศ
- ป้องกันภัยจากการก่อการร้ายและอาชญากรรม ยาเสพติด ภัยพิบัติ และการแพร่ระบาดของโรคภัย
- เสริมสร้างความร่วมมือที่ดีระหว่างประเทศในการสนับสนุนการเจริญเติบโตทางเศรษฐกิจอย่างมีจริยธรรมไม่ส่งผลกระทบต่อสิ่งแวดล้อม
- สนับสนุนการเปิดการค้าเสรีและกำหนดแนวทางป้องกันผลเสียที่จะเกิดขึ้น
- ปรับปรุงและเสริมสร้างความเข้มแข็งของภาคีการพัฒนาภายในประเทศตั้งแต่ระดับชุมชนท้องถิ่น

#### 6) ยุทธศาสตร์การจัดการทรัพยากรธรรมชาติและสิ่งแวดล้อมอย่างยั่งยืน

- อนุรักษ์ ป่าไม้ และสร้างความมั่นคงของฐานทรัพยากรธรรมชาติและสิ่งแวดล้อม
- ปรับกระบวนการพัฒนาและขับเคลื่อนประเทศไปสู่การเป็นเศรษฐกิจและสังคมคาร์บอนต่ำและเป็นมิตรกับสิ่งแวดล้อม
- ยกกระดับขีดความสามารถในการปรับตัวรับมือกับการเปลี่ยนแปลงภูมิอากาศ เพื่อให้สังคมมีความยืดหยุ่นและมีภูมิคุ้มกัน
- สร้างภูมิคุ้มกันด้านการค้าจากเงื่อนไขด้านสิ่งแวดล้อมและวิกฤติภาวะโลกร้อน
- เพิ่มบทบาทประเทศไทยในเวทีประชาคมโลกที่เกี่ยวข้องกับกรอบความตกลงและพันธกิจกรณีด้านสิ่งแวดล้อมระหว่างประเทศ
- ควบคุมและลดมลพิษ
- การพัฒนาระบบการบริหารจัดการทรัพยากรธรรมชาติและสิ่งแวดล้อมให้มีประสิทธิภาพ โปร่งใสและเป็นธรรม

### 1.3 ส่วนท้องถิ่นในฐานะบทบาทของภาคีพัฒนา ในแผนพัฒนาเศรษฐกิจและสังคมแห่งชาติ ฉบับที่ 11

1) สนับสนุนการค้นหาอัตลักษณ์อันโดดเด่นของชุมชน การสร้างกระบวนการเรียนรู้และปลูกฝังความเป็นอัตลักษณ์ของชุมชน โดยอนุรักษ์และฟื้นฟูภูมิปัญญาท้องถิ่น รวมทั้งส่งเสริมกลไกเชิงสถาบันในชุมชนท้องถิ่นให้มีส่วนร่วมสร้างความเข้าใจในพหุวัฒนธรรม สามารถอยู่ร่วมกันอย่างสันติสุข มีความมั่นคงทางวัฒนธรรมและดำรงไว้ซึ่งอัตลักษณ์ของชุมชน

2) สนับสนุนให้คนในชุมชนมีส่วนร่วมคิดและร่วมกำหนดแนวทางการพัฒนาชุมชนท้องถิ่นบนหลักการพึ่งพาตนเองที่คำนึงถึงศักยภาพ ทรัพยากร ภูมิปัญญา วิถีชีวิต วัฒนธรรม และสิ่งแวดล้อมในชุมชนต้นแบบ การจัดการตนเองได้ตามบริบทของพื้นที่ และการถ่ายทอดภูมิปัญญาที่ช่วยพัฒนาทักษะในการประกอบอาชีพ

3) ส่งเสริมการขยายผลและพัฒนาศักยภาพของคนสามวัย เพื่อเป็นแหล่งเรียนรู้และสร้างความเข้าใจที่จะนำไปสู่การพัฒนาคุณภาพชีวิตในการอยู่ร่วมกับครอบครัว ชุมชนอย่างอบอุ่นและเข้มแข็ง ควบคู่การสร้างเครือข่ายความร่วมมือระหว่างชุมชนกับเครือข่ายภาคประชาสังคม และภาคส่วนต่างๆ ในการพัฒนาระบบเฝ้าระวังปัญหาทางด้านสังคมและวัฒนธรรม โดยเฉพาะในกลุ่มเด็กและเยาวชนในชุมชน

4) พัฒนาฐานข้อมูลท้องถิ่น ให้เป็นระบบและปรับให้ทันสมัยอยู่เสมอ ทั้งข้อมูลครัวเรือน ข้อมูลศักยภาพท้องถิ่นในประเด็นต่างๆ อาทิ การรวมกลุ่มการจัดกิจกรรมของชุมชน ทูทางเศรษฐกิจ ทูทางทรัพยากรธรรมชาติ ทูภูมิปัญญาท้องถิ่นและปราชญ์หรือผู้นำตามธรรมชาติในชุมชน สนับสนุนการจัดการองค์ความรู้ในชุมชน ประสานสถาบันการศึกษาในพื้นที่ และเปิดเวทีให้ภาคประชาสังคมมีบทบาทในการร่วมพัฒนาและเป็นแกนในการจัดการองค์ความรู้

5) พัฒนาระบบการติดตามประเมินผลของชุมชน และจัดทำตัวชี้วัดความเข้มแข็งของชุมชนในมิติต่างๆ เช่น ตัวชี้วัดความสุขของชุมชน ทั้งความสุขภายในจิตใจ เช่น การเข้าถึงหลักศาสนา ภาวะภูมิใจในท้องถิ่น เป็นต้น และความสุขภายนอก เช่น การมีครอบครัวอบอุ่น การมีปัจจัยสี่พอเพียง การมีหลักประกันในชีวิต เป็นต้น

#### 1.4. วิสัยทัศน์การพัฒนาจังหวัดลำพูน

"เมืองแห่งความสุข บนความพอเพียง"

##### ยุทธศาสตร์การพัฒนาจังหวัดลำพูน

###### ยุทธศาสตร์ที่ 1 : การพัฒนาสังคม คุณภาพชีวิต และความมั่นคง

- พัฒนาคุณภาพชีวิต และเสริมสร้างความเข้มแข็งให้กับสังคม
- การพัฒนาระบบบริหารจัดการชุมชน ตามแนวทางปรัชญาเศรษฐกิจพอเพียง
- เสริมสร้างความมั่นคง ปลอดภัย เพื่อให้เกิดสังคมคุณภาพ

###### ยุทธศาสตร์ที่ 2 : การพัฒนาเมืองสู่เมืองแห่งวัฒนธรรม และการท่องเที่ยวแบบสมดุลและยั่งยืน

- ส่งเสริมกระบวนการทำนุบำรุง และการธำรงไว้ซึ่งอัตลักษณ์ของมรดกทางวัฒนธรรม

ด้วยกระบวนการมีส่วนร่วม

- อนุรักษ์ ฟื้นฟู และการจัดการความรู้แหล่งมรดกวัฒนธรรมอย่างเป็นระบบ เพื่อเตรียม

ความพร้อมในการผลักดันมรดกทางวัฒนธรรมสู่มรดกโลก

- พัฒนาและฟื้นฟูแหล่งท่องเที่ยวให้มีคุณภาพ และเกิดความยั่งยืน

**ยุทธศาสตร์ที่ 3 : การส่งเสริมและพัฒนาการเกษตรสู่เมืองเกษตรปลอดภัย**

- พัฒนาศักยภาพและเพิ่มขีดความสามารถในการผลิตสินค้าเกษตรปลอดภัย
- พัฒนาประสิทธิภาพ และสร้างมูลค่าเพิ่มให้กับผลผลิตของสินค้าเกษตรปลอดภัย เพื่อรองรับความต้องการของตลาดในทุกกระดับ

**ยุทธศาสตร์ที่ 4 : การพัฒนาอุตสาหกรรม และเศรษฐกิจชุมชนสู่เมืองเศรษฐกิจสร้างสรรค์ และเป็นมิตรต่อสิ่งแวดล้อม**

- เพิ่มประสิทธิภาพ และส่งเสริมพัฒนาอุตสาหกรรมสู่ฐานการผลิตที่เป็นมิตรต่อสิ่งแวดล้อม
- พัฒนาขีดความสามารถในการแข่งขันด้านอุตสาหกรรมเกษตรแปรรูปบนพื้นฐานความรู้ ความคิดสร้างสรรค์และภูมิปัญญาท้องถิ่น
- เสริมสร้างความเข้มแข็ง และขีดความสามารถของเศรษฐกิจชุมชน
- สร้างความพร้อมภาคเศรษฐกิจในการเข้าสู่ประชาคมอาเซียน

**ยุทธศาสตร์ที่ 5 : อนุรักษ์ ฟื้นฟู ทรัพยากรธรรมชาติและสิ่งแวดล้อม บริหารจัดการน้ำ แบบบูรณาการ**

- อนุรักษ์ ฟื้นฟู และการใช้ประโยชน์จากทรัพยากรธรรมชาติสิ่งแวดล้อม
- เพิ่มขีดความสามารถ และศักยภาพชุมชนให้เข้มแข็งในการดูแลรักษาคุณภาพสิ่งแวดล้อม
- ส่งเสริมการบริหารจัดการน้ำแบบบูรณาการเพื่อสนับสนุนการเกษตร ลดปัญหาน้ำท่วม และภัยแล้ง

**1.5 วิสัยทัศน์อำเภอลี้**

“ลุ่มน้ำน้อยอยู่ แหล่งน้ำสมบูรณ์ คุณภาพชีวิตดี เศรษฐกิจก้าวหน้า วิถีประชาชนพอเพียง”

**ยุทธศาสตร์การพัฒนาอำเภอลี้**

**ยุทธศาสตร์ที่ 1 : ด้านการบริหารจัดการน้ำอย่างเป็นระบบและยั่งยืน**

- พัฒนาการปรับปรุงระบบสาธารณูปโภค สาธารณูปการให้มีความสมบูรณ์
- จัดทำแผนงาน/โครงการรองรับการบริหารจัดการน้ำที่มีประสิทธิภาพ

**ยุทธศาสตร์ที่ 2 : ด้านการพัฒนาโครงสร้างพื้นฐานที่เอื้อต่อการพัฒนาเศรษฐกิจและสังคม**

- พัฒนาและปรับปรุงโครงสร้างพื้นฐานให้ทั่วถึงและสนองตอบต่อความต้องการระดับพื้นที่
- วางระบบโครงสร้างพื้นฐานรองรับการพัฒนาเศรษฐกิจและสังคม

**ยุทธศาสตร์ที่ 3 : ด้านการสร้างสรรคสังคม คุณภาพชีวิตส่งเสริมศิลปวัฒนธรรมและภูมิปัญญาท้องถิ่น**

- เสริมสร้างความเข้มแข็งของครอบครัว ชุมชน และสังคม
- สร้างเสริมสุขภาพแก่ประชาชนและพัฒนาระบบบริการสาธารณสุข

- พัฒนาคุณภาพชีวิตและอนุรักษ์ศิลปวัฒนธรรมและภูมิปัญญาท้องถิ่นอย่างต่อเนื่อง
- พัฒนาและส่งเสริมคุณภาพด้านการศึกษาตามเกณฑ์ที่กำหนด

**ยุทธศาสตร์ที่ 4 : ด้านการพัฒนาให้เป็นเมืองแห่งศิลปวัฒนธรรมและการท่องเที่ยวเชิงอนุรักษ์**

- พัฒนาปรับปรุงมาตรฐานแหล่งท่องเที่ยว
- อนุรักษ์ฟื้นฟูศิลปวัฒนธรรมประเพณีและภูมิปัญญาท้องถิ่น
- ปรับปรุงภูมิทัศน์และระบบสาธารณูปโภครองรับการท่องเที่ยว
- ประชาสัมพันธ์เชิงรุก

**ยุทธศาสตร์ที่ 5 : ด้านการบริหารจัดการทรัพยากรธรรมชาติและสิ่งแวดล้อม**

- เสริมสร้างความร่วมมือในการอนุรักษ์ทรัพยากรธรรมชาติและสิ่งแวดล้อมอย่างเป็นระบบ
- กำหนดมาตรฐานการควบคุมการใช้ทรัพยากรธรรมชาติและสิ่งแวดล้อม
- การบริหารจัดการทรัพยากรธรรมชาติอย่างมีประสิทธิภาพ

**ยุทธศาสตร์ที่ 6 : ด้านการบริหารจัดการและการเสริมสร้างความเข้มแข็งทางเศรษฐกิจ**

- ส่งเสริมการผลิตสินค้าและอาหารปลอดภัยได้มาตรฐานและสามารถแข่งขันได้
- พัฒนาระบบขนส่งสินค้าการเกษตรที่มีประสิทธิภาพ
- จัดตั้งตลาดกลางสินค้าขายส่งสินค้าภาคการเกษตร

**ยุทธศาสตร์ที่ 7 : ด้านการเสริมสร้างความปลอดภัยในชีวิตและทรัพย์สิน และประชาชนอยู่ร่วมกันอย่างมีความสุข**

- เสริมสร้างความร่วมมือในการรักษาความสงบเรียบร้อยและความปลอดภัยในชีวิตและทรัพย์สิน
- สร้างความเข้าใจและจิตสำนึกในการปฏิบัติตามกฎหมาย ศีลธรรมของสังคมและการอยู่ร่วมกันอย่างสันติสุข
- ป้องกันและแก้ไขปัญหาเสพติดและการจัดระเบียบสังคม
- ป้องกันและบรรเทาสาธารณภัย

**ยุทธศาสตร์ที่ 8 : ด้านการพัฒนาการบริหารงานอำเภอบูรณาการและส่งเสริมการมีส่วนร่วมของประชาชน**

- วางระบบพื้นฐานในการพัฒนาอำเภอให้เข้มแข็ง
- พัฒนาการบริหารทรัพยากรบุคคล
- ส่งเสริมการมีส่วนร่วมของประชาชน
- พัฒนาและเสริมสร้างระบบการปฏิบัติงานของอำเภอที่มีประสิทธิภาพและสามารถแก้ไขปัญหาในภาวะวิกฤติ

## 1.6 นโยบายของผู้บริหารเทศบาลตำบล

ตามคำสั่งนโยบายของนายกเทศมนตรีตำบล ได้แถลงนโยบายในโอกาสเข้ารับตำแหน่งต่อสภาเทศบาลตำบล เมื่อวันที่ 9 เมษายน 2553 ไว้ดังนี้

### พันธกิจการพัฒนา

1. สนับสนุนให้ความรู้แก่ประชาชนให้เข้าใจถึงสิทธิหน้าที่ของตนตามระบอบการปกครองในระบอบประชาธิปไตยและสร้างจิตสำนึก ค่านิยมและพฤติกรรมที่ดีให้แก่เจ้าหน้าที่ในการปฏิบัติงาน
2. ปรับปรุงและพัฒนาระบบสาธารณสุขปศุสัตว์ให้ได้มาตรฐานและเพียงพอต่อความต้องการของประชาชน
3. ส่งเสริมให้ประชาชนมีการรวมกลุ่มประกอบอาชีพเพื่อให้ประชาชนมีรายได้เพิ่มสามารถพึ่งตนเองได้
4. พัฒนาและยกระดับคุณภาพชีวิตของประชาชนในเขตเทศบาลให้มีความเป็นอยู่ที่ดีขึ้น
5. ส่งเสริมการศึกษาและส่งเสริมอนุรักษ์ศิลปวัฒนธรรมประเพณีท้องถิ่น
6. ส่งเสริมสุขภาพอนามัยให้สมบูรณ์โดยการให้บริการสาธารณสุขขั้นพื้นฐานอย่างทั่วถึง
7. ส่งเสริมการสร้างจิตสำนึกและความตระหนักในการจัดการทรัพยากรธรรมชาติและสิ่งแวดล้อม
8. เสริมสร้างระบบการมีส่วนร่วมของประชาชนเพื่อร่วมคิดร่วมทำ ร่วมแก้ปัญหาในท้องถิ่น เพื่อสร้างความเข้มแข็งของชุมชน
9. พัฒนาการท่องเที่ยวเชิงอนุรักษ์

### จุดมุ่งหมายเพื่อการพัฒนา

1. บุคลากรมีประสิทธิภาพในการบริการ
2. มีโครงสร้างพื้นฐานการคมนาคมสะดวกรวดเร็ว ปลอดภัย ระบบสาธารณสุขปศุสัตว์ทั่วถึง
3. ประชาชนมีความรู้ด้านการประกอบอาชีพเพิ่มขึ้น มีอาชีพและรายได้พอเพียง
4. คุณภาพชีวิตของประชาชนมีความเป็นอยู่ที่ดีขึ้นและมีความปลอดภัยในชีวิตและทรัพย์สิน
5. ประชาชนช่วยกันอนุรักษ์ฟื้นฟูประเพณีและส่งเสริมศิลปวัฒนธรรม
6. ประชาชนมีสุขภาพอนามัยแข็งแรง
7. ประชาชนมีจิตสำนึกในการอนุรักษ์ทรัพยากรธรรมชาติและสิ่งแวดล้อม
8. ชุมชนมีความเข้มแข็ง
9. มีแหล่งท่องเที่ยวเชิงอนุรักษ์

### นโยบายการพัฒนาทางด้านการเมือง การปกครองและการบริหาร

1. การบริหารงานโดยยึดหลักการบริหารกิจการบ้านเมืองที่ดี (ธรรมาภิบาล) ตามระเบียบสำนักนายกรัฐมนตรี ว่าด้วยการบริหารกิจการบ้านเมืองที่ดี พ.ศ.2542 ซึ่งประกอบด้วยหลักนิติธรรม หลักคุณธรรม หลักความโปร่งใส หลักการมีส่วนร่วม หลักความรับผิดชอบ และหลักความคุ้มค่า
2. ปรับเปลี่ยนทัศนคติในการทำงานของบุคลากรให้ถือประโยชน์ของประชาชนเป็นสำคัญ รู้รักสามัคคี เพื่อนำสู่ความเป็นเลิศของหน่วยงาน



3. สร้างขวัญกำลังใจให้แก่ข้าราชการ พนักงาน และลูกจ้างของเทศบาลตำบลให้มีขวัญและกำลังใจที่ดีในการทำงานเพื่อคนตำบล
4. จัดระบบฐานข้อมูลสารสนเทศเพื่อเป็นรากฐานการวางแผนพัฒนาตำบล
5. การสื่อสารประชาสัมพันธ์ให้ประชาชนรับรู้การทำงานของเทศบาลตำบล
6. ปรับปรุงโครงสร้างการบริหารงานของเทศบาลตำบลให้สอดคล้องกับปริมาณงานและอำนาจหน้าที่ตามกฎหมายกำหนด

#### **นโยบายการพัฒนาด้านโครงสร้างพื้นฐาน**

1. ปรับปรุง ซ่อมแซม ถนนเดิมที่มีสภาพที่เป็นปัญหาอยู่ ให้มีสภาพที่สมบูรณ์สามารถใช้งานได้เป็นอย่างดี และมีความปลอดภัย
2. จัดให้มี และพัฒนาแหล่งน้ำ เพื่อใช้ในการอุปโภค และใช้เป็นแหล่งน้ำเพื่อการเกษตรอย่างเพียงพอ
3. บริหารจัดการทรัพยากรน้ำ เพื่อใช้ในการเกษตรให้มีความเหมาะสม และเกิดประโยชน์สูงสุด
4. สนับสนุนการขยายเขตไฟฟ้า เพื่อให้มีไฟฟ้าใช้ในครัวเรือน และการเกษตรอย่างทั่วถึง

#### **นโยบายการพัฒนาด้านเศรษฐกิจและการท่องเที่ยว**

1. ส่งเสริมให้มีการรวมกลุ่มของประชาชน เพื่อสร้างเครือข่ายกับกลุ่มองค์กรอื่นในระดับต่างๆ
2. ส่งเสริม และสนับสนุนการพัฒนาอาชีพของกลุ่มอาชีพต่างๆ ทั้งด้านความรู้และแหล่งเงินทุน เพื่อให้ประชาชนมีรายได้เพิ่มขึ้น
3. จัดตั้งศูนย์พัฒนาอาชีพ และการเรียนรู้เพื่อการเกษตร (ศูนย์เครือข่ายและศูนย์เรียนรู้ชุมชน)
4. ส่งเสริมการท่องเที่ยว พัฒนาโบราณสถานให้เป็นแหล่งท่องเที่ยวเชิงอนุรักษ์
5. สนับสนุนกลุ่มออมทรัพย์ให้มีความเข้มแข็ง มีศักยภาพในการดำเนินงาน ทางธุรกิจให้มีความมั่นคงและยั่งยืน

#### **นโยบายการพัฒนาด้านสังคมและสวัสดิการชุมชน**

1. ส่งเสริม สนับสนุนดูแลผู้สูงอายุ ผู้พิการ ผู้ป่วยเอดส์และผู้ด้อยโอกาส
2. ส่งเสริม สนับสนุนกองทุนสร้างสวัสดิการประชาชนในเทศบาลตำบล เพื่อให้ประชาชนในเทศบาลตำบลมีคุณภาพชีวิตที่ดีขึ้น
3. สนับสนุนกิจกรรมของกลุ่มอาสาสมัครต่างๆ จัดหาสถานที่ จัดให้มีการศึกษาฝึกอบรมทางด้านวิชาการ วิชาชีพ เพื่อให้เป็นชุมชนและสังคมแห่งการเรียนรู้ที่แท้จริง
4. ส่งเสริม สนับสนุน กำนัน ผู้ใหญ่บ้าน อปพร. ตำรวจบ้าน ในการดูแลรักษาความสงบเรียบร้อยให้ประชาชนได้รับความปลอดภัยในชีวิตและทรัพย์สิน
5. สนับสนุนการป้องกันและแก้ไขปัญหายาเสพติด

6. ส่งเสริม สนับสนุนกิจกรรมกลุ่มสตรีแม่บ้าน เยาวชน และชุมชนให้มีความเข้มแข็งอย่างเป็นระบบและยั่งยืน

7. เพิ่มประสิทธิภาพ อาสาสมัครป้องกันภัยฝ่ายพลเรือน หน่วยกู้ชีพ กู้ภัย โดยจัดการอบรมทบทวน การเพิ่มจำนวนสมาชิก และการจัดหาวัสดุอุปกรณ์ให้เพียงพอเพื่อให้สามารถปฏิบัติงาน ได้ทันต่อเหตุการณ์และ เป็นไปอย่างมีประสิทธิภาพ (มาตรการป้องกันและมาตรการแก้ไขระงับเหตุ)

#### นโยบายการพัฒนาด้านการศึกษา ศาสนา และวัฒนธรรม

1. สนับสนุนการจัดการศึกษาทั้งในและนอกระบบ โดยให้การสนับสนุนการดำเนินกิจกรรมทาง การศึกษา วัสดุ อุปกรณ์ สื่อการเรียนการสอน เพื่อมุ่งสู่ความเป็นเลิศ

2. ส่งเสริม สนับสนุน ให้มีการจัดตั้งห้องสมุดชุมชน และแหล่งเรียนรู้ชุมชน (จัดตั้งศูนย์การเรียนรู้ ด้วยสื่ออิเล็กทรอนิกส์ (E- Learning))

3. อบรมศึกษาบุคลากรเพื่อพัฒนาครู ผู้ดูแลเด็กเล็กก่อนปฐมวัย ผู้ช่วยผู้ดูแลเด็กเล็กก่อนปฐมวัย

4. พัฒนาปรับปรุงศูนย์พัฒนาเด็กเล็ก ให้มีสภาพแวดล้อมที่เหมาะสม มีคุณภาพมุ่งสู่ความเป็นเลิศ

5. ส่งเสริม สนับสนุน สืบสาน อนุรักษ์ศาสนา ศิลปวัฒนธรรม ภูมิปัญญาท้องถิ่นงานประเพณีต่างๆ โดยมีวัดเป็นศูนย์กลางแหล่งเรียนรู้

#### นโยบายการพัฒนาด้านสาธารณสุขและการกีฬา

1. ส่งเสริม สนับสนุนให้กลุ่ม อสม. มีความเข้มแข็งเพิ่มบทบาทในการดูแลสุขภาพคนในชุมชนอย่าง เต็มรูปแบบ เพื่อให้อาสาสมัครสาธารณสุขประจำหมู่บ้าน (อสม.) เป็นแกนหลักในการพัฒนาสาธารณสุขใน ชุมชน อย่างมีประสิทธิภาพ

2. สนับสนุนการทำงานของสถานีนอมาัย ในเขตเทศบาลตำบลลี่ ประกอบด้วย สถานีนอมาัยบ้าน ปวงคำ และสถานีนอมาัยบ้านนากลาง ให้สามารถบริการประชาชน อย่างมีประสิทธิภาพมากยิ่งขึ้น

3. ดำเนินการป้องกันควบคุมโรคติดต่อต่างๆ ที่เป็นปัญหาในท้องถิ่น เช่น โรคไข้เลือดออก โรคพิษ สุนัขบ้า ฯลฯ ให้มีประสิทธิภาพมากยิ่งขึ้น

4. สนับสนุน กลุ่ม ชมรมต่างๆ เช่น กลุ่มผู้สูงอายุ ชมรมออกกำลังกาย ฯลฯ ให้มีกิจกรรมอย่าง ต่อเนื่อง

5. สนับสนุนการจัดตั้ง กลุ่มชมรมกีฬาต่างๆ ตามความสนใจของประชาชน

6. สร้างเสริมกิจกรรมด้านกีฬาและนันทนาการ

7. จัดให้มีสนามกีฬากลางประจำเทศบาล เพื่อใช้จัดการแข่งขันกีฬา และออกกำลังกายของ ประชาชน

8. สนับสนุนให้ประชาชนมีความตระหนักรู้ และมีทักษะในการดำเนินชีวิตเพื่อป้องกันการเกิดอุบัติเหตุ จราจร และห่างไกลจากยาเสพติด

### นโยบายการพัฒนาด้านทรัพยากรธรรมชาติและสิ่งแวดล้อม

1. สร้างจิตสำนึก สร้างความตระหนัก และการมีส่วนร่วมของประชาชนในการอนุรักษ์ทรัพยากรธรรมชาติ การจัดการทรัพยากรธรรมชาติและสิ่งแวดล้อม ส่งเสริมอนุรักษ์ป่าชุมชนที่มีอยู่ให้มีความสมบูรณ์ เพื่อเป็นมรดกให้กับลูกหลานต่อไป
2. พัฒนาการบริหารจัดการขยะ โดยเน้นให้มีการคัดแยกจากแหล่งที่ทำให้เกิดขยะโดยใช้การมีส่วนร่วมของชุมชน
3. ส่งเสริม สนับสนุน พัฒนาให้มีแหล่งท่องเที่ยวเชิงอนุรักษ์ธรรมชาติในเขตเทศบาลตำบล

1.7 ผลการพัฒนาในแผนพัฒนาเทศบาลตำบลลี่ ในปีที่ผ่านมา (ปี 2555) แยกตามยุทธศาสตร์  
ดังนี้

ที่	ยุทธศาสตร์	จำนวนโครงการ		จำนวนโครงการ ที่ไม่ได้ ดำเนินการ
		แผนฯ (2555)	เทศบัญญัติ (2555)	
1	ยุทธศาสตร์การพัฒนาด้านโครงสร้างพื้นฐาน สาธารณูปโภคสาธารณูปการ	21	16	5
2	ยุทธศาสตร์การพัฒนาด้านเศรษฐกิจ และการ ท่องเที่ยว	25	14	11
3	ยุทธศาสตร์การพัฒนาด้านสังคมและวัฒนธรรม	30	20	10
4	ยุทธศาสตร์การพัฒนาด้านทรัพยากรธรรมชาติและ สิ่งแวดล้อม	11	7	4
5	ยุทธศาสตร์การพัฒนาด้านการศึกษา และการกีฬา	24	18	6
6	ยุทธศาสตร์การพัฒนาด้านระบบสาธารณสุข	20	17	3
7	ยุทธศาสตร์การพัฒนาด้านการเมือง-การบริหาร	77	48	29
	<b>รวมทั้งสิ้น</b>	<b>208</b>	<b>140</b>	<b>68</b>

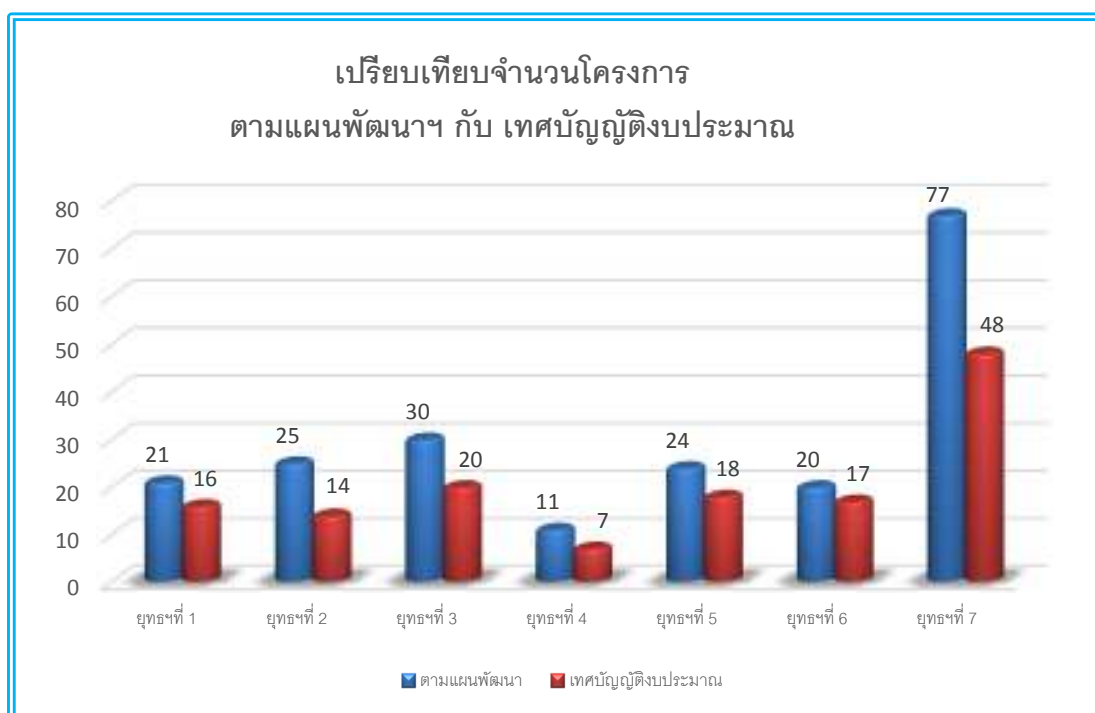

จำนวนโครงการที่ดำเนินการตามเทศบัญญัติงบประมาณประจำปี จำนวนทั้งสิ้น 140 โครงการ รวมเป็นเงิน 18,604,000.- บาท (-สิบแปดล้านหกแสนสี่พันบาทถ้วน-) จำแนกตามยุทธศาสตร์ของเทศบาลตำบลลี่

ยุทธศาสตร์	จำนวนโครงการ	งบประมาณตามเทศบัญญัติ
1 ยุทธศาสตร์การพัฒนาด้านโครงสร้างพื้นฐาน สาธารณูปโภค สาธารณูปการ	16	5,652,500.-
2 ยุทธศาสตร์การพัฒนาด้านเศรษฐกิจและการท่องเที่ยว	14	385,000.-
3. ยุทธศาสตร์การพัฒนาด้านสังคม และวัฒนธรรม	20	3,666,000.-
4 ยุทธศาสตร์การพัฒนาด้านทรัพยากรธรรมชาติและสิ่งแวดล้อม	7	532,000.-
5. ยุทธศาสตร์การพัฒนาทางการศึกษาและการกีฬา	18	1,240,000.-
6.ยุทธศาสตร์การพัฒนาด้านสาธารณสุข	17	4,711,700.-
7. ยุทธศาสตร์การพัฒนาด้านการเมือง-การบริหาร	48	2,416,800.-
<b>รวม</b>	<b>140</b>	<b>18,604,000.-</b>

จำนวนงบประมาณในเทศบัญญัติประจำปีงบประมาณ พ.ศ.2555

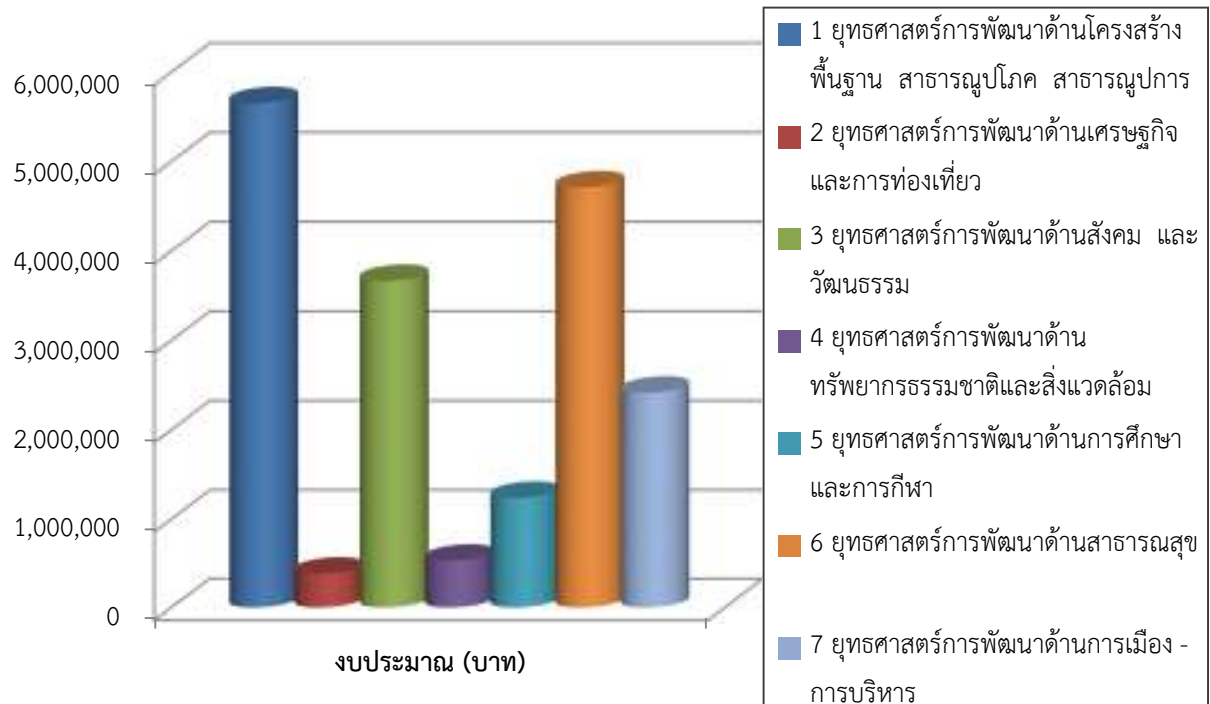

2.1. จุดแข็งจุดอ่อน

ตารางการวิเคราะห์ปัจจัยภายในของเทศบาลตำบล

ปัจจัยภายใน	จุดแข็ง	จุดอ่อน
1. ด้านโครงสร้างพื้นฐาน	- มีโครงข่ายการคมนาคมสายหลักเชื่อมโยงทางรถยนต์ กับ จังหวัดลำพูน และจังหวัดข้างเคียง	- การคมนาคมถนนสายรองเชื่อมหมู่บ้านชำรุดและบางสายเป็นถนนลูกรัง
2. ด้านทรัพยากรธรรมชาติและสิ่งแวดล้อม	- มีทรัพยากรป่าไม้ เป็นแหล่งต้นน้ำ มีแม่น้ำสายสำคัญๆ เช่น น้ำแม่ลี, น้ำแม่เต๊ะ, น้ำแม่แวน - มีแหล่งแร่ถ่านหินลิกไนต์และอื่นๆ ในพื้นที่	- มีปัญหาบุกรุกพื้นที่ป่า เนื่องจากมีพื้นที่ทำการเกษตรน้อย - ปัญหาน้ำหลากเข้าท่วมพื้นที่อยู่อาศัยและพื้นที่ทำการเกษตร - เกิดภาวะฝนทิ้งช่วง และไม่ตกต้องตามฤดูกาล การเพาะปลูกพืชบางชนิดได้รับน้ำจากน้ำฝนเท่านั้น ทำให้เกิดความเสียหาย - ขาดระบบการบริหารจัดการทรัพยากรธรรมชาติและสิ่งแวดล้อมที่มีประสิทธิภาพสร้างผลกระทบโดยตรงต่อประชาชน - ปริมาณ ทรัพยากรธรรมชาติลดลงอย่างรวดเร็ว
3.ด้านเศรษฐกิจ 3.1 เกษตร	- มีผลิตภัณฑ์ทางการเกษตรที่สำคัญ คือ ลำไย, ข้าวโพด, ดอกดาวเรือง, มันฝรั่ง, มะม่วง, ฯลฯ	- ไม่มีตลาดกลางรองรับผลผลิตทางการเกษตร ช่องทางในการจำหน่ายมีจำนวนจำกัด ถูกกดราคาจากพ่อค้าคนกลาง - เกษตรกรขาดความรู้ความเข้าใจในการพัฒนาคุณภาพผลผลิตและการบริหารจัดการ - ต้นทุนในการทำเกษตรสูงมีการใช้สารเคมีจำนวนมาก

ปัจจัยภายใน	จุดแข็ง	จุดอ่อน
3.2 อุตสาหกรรม	<ul style="list-style-type: none"> <li>- มีโรงงานประกอบกิจการเหมืองแร่ถ่านหิน ลิกไนต์ ทำให้มีรายได้จากค่าภาคหลวงแร่ และประชาชนมีรายได้จากการรับจ้างและเป็นพนักงานบริษัทฯ</li> <li>- มีโรงงานประกอบกิจการผลิตแคลเซียมคาร์บอเนต ทำให้ประชาชนมีรายได้จากการรับจ้างและเป็นพนักงานบริษัทฯ</li> </ul>	<ul style="list-style-type: none"> <li>- จำนวนผู้ประกอบการมีจำนวนลดลง อันเนื่องจากปริมาณทรัพยากรธรรมชาติ มีอยู่อย่างจำกัด</li> <li>- ประชาชนในเขตพื้นที่ใกล้เคียงกับโรงงานได้รับผลกระทบฝุ่นละอองจากกระบวนการผลิตและขนส่ง และจากเสียงดังของเครื่องบดแร่ฯ</li> </ul>
4. ด้านสังคม วัฒนธรรมภูมิปัญญา ท้องถิ่น	<ul style="list-style-type: none"> <li>- มีวัฒนธรรมประเพณีเก่าแก่ และมีภูมิปัญญาท้องถิ่นที่สืบทอดกันมายาวนาน</li> <li>- เป็นชุมชนที่มีวัฒนธรรมวิถีชีวิตที่เรียบง่าย สงบสุขน่าอยู่อาศัย</li> <li>- มีความโดดเด่นในการสืบสานพุทธศาสนา ตามวิถีล้านนา</li> <li>- มีปราชญ์ชาวบ้านในการถ่ายทอดภูมิปัญญาท้องถิ่น</li> <li>- สถานศึกษาให้ความสำคัญในการอนุรักษ์ และสืบทอดวัฒนธรรม ภูมิปัญญาท้องถิ่น</li> </ul>	<ul style="list-style-type: none"> <li>- การส่งเสริมสนับสนุนด้านวัฒนธรรม ภูมิปัญญาท้องถิ่นไม่ต่อเนื่อง</li> <li>- การรับเอาวัฒนธรรมต่างถิ่นเข้ามาในพื้นที่อย่างแพร่หลาย</li> <li>- เยาวชน นักเรียน นักศึกษาไม่ให้ความสนใจในการสืบทอดประเพณี วัฒนธรรม ดั้งเดิมและภูมิปัญญาชาวบ้าน</li> </ul>

**ตารางการวิเคราะห์ปัจจัยภายนอกของเทศบาลตำบล**

ปัจจัยภายนอก	จุดแข็ง	จุดอ่อน
1. นโยบายจังหวัด ลำพูน	<p>ทิศทางหรือความต้องการที่จะเป็นในอนาคตของจังหวัด โดยมุ่งเน้นที่จะพัฒนาในภารกิจหลักตามวิสัยทัศน์ ได้แก่</p> <ol style="list-style-type: none"> <li>1. พัฒนาจังหวัดลำพูนให้เป็นสังคมแห่งคุณภาพ สุขสงบ เข้มแข็ง เชื่อมโยงฐานความรู้ วัฒนธรรมและภูมิปัญญาท้องถิ่นกับการพัฒนาในทุกมิติของสังคม</li> <li>2. ส่งเสริมพัฒนาเศรษฐกิจของจังหวัด สูเศรษฐกิจสีเขียว และเศรษฐกิจสร้างสรรค์ทั้งในภาคเกษตร อุตสาหกรรม ท่องเที่ยว ทัศนกรรม โดยใช้วัฒนธรรมเป็นฐานในการ</li> </ol>	<p>จังหวัดลำพูน มีความแตกต่างอย่างมากในการพัฒนาในเขตเมืองและอำเภอรอบนอก ในเขตเมืองได้จัดทำเป็นเขตนิคมอุตสาหกรรม แต่อำเภอรอบนอกเป็นเขตเกษตรกรรม ทำให้การอนุรักษ์ ฟื้นฟู ทรัพยากร</p>

ปัจจัยภายนอก	จุดแข็ง	จุดอ่อน
	<p>สร้างมูลค่าเพิ่มให้กับสินค้าและบริการที่สอดคล้องกับความต้องการของตลาด และเน้นฐานการผลิตที่เป็นมิตรกับสิ่งแวดล้อมไม่ส่งผลกระทบต่อวิถีชีวิต และความหลากหลายทางชีวภาพของชุมชน</p> <p>3. อนุรักษ์ ฟื้นฟู และสร้างความมั่นคง สมดุลของฐานทรัพยากรธรรมชาติและสิ่งแวดล้อมของจังหวัดด้วยกระบวนการมีส่วนร่วม โดยใช้ความรู้ ภูมิปัญญาท้องถิ่น และแนวทางการจัดการแบบชุมชนเป็นฐาน เป็นเครื่องมือในการพัฒนา เพื่อให้เกิดประสิทธิภาพ โปร่งใส และเป็นธรรม</p> <p>4. พัฒนาระบบบริหารจัดการ สมรรถนะบุคลากรของจังหวัดให้มีคุณภาพ มีประสิทธิภาพ เน้นการบริหารงานแบบบูรณาการ ให้ความสำคัญกับกระบวนการมีส่วนร่วมของประชาชนอย่างแท้จริง เพื่อเกิดความเชื่อมั่นศรัทธาจากประชาชน รวมทั้งเพิ่มขีดความสามารถทางการแข่งขันภายใต้บริบทของการเปลี่ยนแปลง</p>	<p>ธรรมชาติและสิ่งแวดล้อม ต้องใช้งบประมาณจำนวนมาก และแตกต่างกัน เช่น ในเขตเมือง ต้องใช้งบประมาณจำนวนมากในด้านการบริหารจัดการระบบสิ่งแวดล้อม เพื่อไม่ให้ส่งผลกระทบต่อวิถีชีวิตของประชาชนในเขตเมือง แต่ในเขตรอบนอก ประชาชนในเขตพื้นที่เข้ามามีส่วนร่วมในการอนุรักษ์ ฟื้นฟู ดูแลรักษาทรัพยากรธรรมชาติ เช่น ป่าไม้ แหล่งน้ำ ฯลฯ โดยใช้ความรู้ ภูมิปัญญาท้องถิ่นเป็นเครื่องมือในการพัฒนา โดยไม่ต้องใช้งบประมาณจำนวนมาก</p>
<p><b>2. นโยบายอำเภอ</b></p>	<p>1. การบริหารจัดการน้ำเพื่อการอุปโภค บริโภคและการเกษตรอย่างเป็นระบบและมีประสิทธิภาพ โดยการพัฒนาและส่งเสริมระบบการบริหารจัดการแหล่งน้ำที่มีประสิทธิภาพ ปรับปรุงซ่อมแซมแหล่งกักเก็บน้ำต้นทุน จัดหาพื้นที่ทำระบบแก้มลิง ส่งเสริมการวางแผนด้านการเกษตร</p> <p>2. การพัฒนาเพื่อเป็นเมืองแห่งการอนุรักษ์แหล่งโบราณสถาน การสืบสานวัฒนธรรมประเพณีที่โดดเด่นเป็นเอกลักษณ์ และส่งเสริมการท่องเที่ยวเชิงอนุรักษ์</p> <p>3. การมุ่งพัฒนาคุณภาพชีวิตประชาชนตั้งแต่ระดับครอบครัว ชุมชนและสังคม ให้มีศักยภาพทั้งด้านการศึกษา สุขภาพร่างกายและจิตใจ การบริหารจัดการทรัพยากรธรรมชาติอย่างเป็นระบบและมีประสิทธิภาพ รวมทั้ง การเสริมสร้างความปลอดภัยในชีวิตและ</p>	<p>- ประชาชนส่วนใหญ่ในเขตอำเภอ ประกอบอาชีพเกษตรกรรม แต่ยังขาดระบบบริหารจัดการน้ำในภาพรวมที่มีประสิทธิภาพ เกิดภาวะฝนทิ้งช่วงและไม่ตกต้องตามฤดูกาล การเพาะปลูกพืชบางชนิดได้รับน้ำฝนเท่านั้น ทำให้เกิดความเสียหาย</p> <p>- อำเภอ มีจำนวนประชาชนส่วนหนึ่งเป็นชาวไทยภูเขา มีชนบทรอบเนินมประเพณีแตกต่างกัน การดำเนินการพัฒนาบางครั้งไม่สามารถเข้า</p>



ปัจจัยภายนอก	จุดแข็ง	จุดอ่อน
	<p>ทรัพยากรสิ้น และการส่งเสริมแนวทางการดำเนินชีวิตตามแนวปรัชญาเศรษฐกิจพอเพียง</p> <p>4. การมุ่งพัฒนาและส่งเสริมอาชีพชุมชน ให้สามารถผลิตสินค้าเกษตรและหัตถกรรมที่มีคุณภาพและปลอดภัย การเสริมสร้างทักษะอาชีพเพื่อเพิ่มรายได้และเพิ่มขีดความสามารถในการแข่งขัน โดยใช้การตลาดนำการผลิต</p> <p>5. การส่งเสริม สนับสนุนการดำรงวิถีประชาธิปไตย ภายใต้หลักการมีส่วนร่วมของประชาชน</p>	<p>ดำเนินการได้อย่างเต็มที่ ทำให้เกิดปัญหาและอุปสรรคในการสื่อสาร ความเชื่อ</p>
<p><b>3. ด้านเศรษฐกิจ</b></p>	<p>นโยบายส่วนกลาง นโยบายระดับจังหวัด อำเภอ</p> <ul style="list-style-type: none"> <li>- มุ่งเน้นส่งเสริมการเพิ่มผลิตภาพทางการเกษตรแบบบูรณาการ ให้มีคุณภาพมาตรฐานและสอดคล้องกับความต้องการของตลาด</li> <li>- มุ่งพัฒนาคุณภาพมาตรฐานของผลิตภัณฑ์แปรรูปสินค้าเกษตรและอุตสาหกรรมต่อเนื่องให้เป็นที่ยอมรับในระดับสากล และสนับสนุนการเพิ่มมูลค่าสินค้าเกษตร</li> </ul>	<ul style="list-style-type: none"> <li>- มีการแปรรูปผลผลิตทางการเกษตรในรูปแบบต่างๆ ขึ้นในพื้นที่ข้างเคียง</li> <li>- พ่อค้าคนกลางเป็นผู้กำหนดราคาซื้อขาย</li> <li>- ต้นทุนในการผลิตผลผลิตทางการเกษตรสูง เนื่องจากการใช้สารเคมีเป็นจำนวนมาก</li> <li>- เกษตรกรมีหนี้สินจำนวนมาก</li> </ul>

## 2.2. การประเมินสถานะแวดล้อม

### 1) ด้านเศรษฐกิจเกี่ยวกับการท่องเที่ยว

**โอกาส** ของเทศบาลตำบลลี่ คือ สถานที่ตั้งทางภูมิศาสตร์อยู่ทางตอนใต้ของจังหวัดลำพูน มีสภาพภูมิอากาศที่เย็นสบาย มีป่าไม้ที่ร่มรื่น มีศิลปวัฒนธรรม หัตถกรรม ภูมิปัญญาท้องถิ่นและประเพณีที่โดดเด่นพอสมควร สามารถส่งเสริมให้เป็นแหล่งท่องเที่ยวเชิงอนุรักษ์ได้ และการเปิดเป็นแหล่งท่องเที่ยวที่ถ่ายทอดวิถีชีวิตของชุมชน ผลทางการเกษตร เช่น ลำไย เป็นจำนวนมาก สามารถส่งเสริมเป็นการท่องเที่ยวในสวนในช่วงฤดูที่มีผลผลิตออกสู่ตลาด มีการจัดเทศกาลส่งเสริมผลผลิตให้เป็นที่รู้จักของประชาชนทั่วไป เป็นการขยายโอกาสทางการส่งเสริมการท่องเที่ยว

## 2) ด้านเศรษฐกิจเกี่ยวกับการอุตสาหกรรม

**โอกาส** ที่สำคัญของเทศบาลตำบลลี่ คือ มีแรงงานจำนวนมากที่จะสนับสนุนด้านอุตสาหกรรม มีการปลูกพืชเศรษฐกิจทั้งที่สามารถป้อนโรงงานแปรรูปในรูปอาหารกระป๋องและอาหารสัตว์ เช่น ลำไย ข้าวโพด ดอกดาวเรือง การพัฒนาอุตสาหกรรมครัวเรือนประเภทหัตถกรรม (การทอผ้าพื้นเมือง) ซึ่งมีฝีมืออยู่ในชั้นดี หลายแห่ง มีแหล่งแร่พลังงานจำนวนมาก มีการออกประทานบัตรในการประกอบกิจการด้านอุตสาหกรรมเหมืองแร่

## 3) เศรษฐกิจเกี่ยวกับการเกษตรกรรม

**โอกาส** ของเทศบาลตำบลลี่ คือ สภาพพื้นที่เป็นที่ราบลุ่มริมแม่น้ำและมิน้ำแม่แต๊ะ น้ำแม่ลี่ และแหล่งน้ำขนาดเล็กไหลผ่าน มีความเหมาะสมในการปลูกพืชหลายชนิด เช่น ลำไย มะม่วง ข้าวโพด ดอกดาวเรือง โดยเฉพาะลำไย ได้มีการขยายพื้นที่เพาะปลูกเพิ่มขึ้นเป็นอย่างมาก มีการส่งเสริมการทำเกษตรอินทรีย์ชีวภาพ ลดต้นทุนในการผลิต มีตลาดขายส่งทั้งในประเทศและต่างประเทศ มีการส่งเสริมการแปรรูปผลผลิตทางการเกษตรที่หลากหลาย อีกทั้ง ประชากรมีความขยันขันแข็งในการประกอบอาชีพ ภาครัฐมีการประกันราคาผลผลิตทางการเกษตร

## 4) ด้านเศรษฐกิจ เกี่ยวกับการพาณิชย์กรรม

**โอกาส** ของเทศบาลตำบลลี่ คือ เป็นแหล่งผลิตผลไม้ และพืชสวนที่สำคัญของจังหวัด เกษตรมีแนวโน้มเป็นเกษตรกึ่งพ่อค้า และมีการส่งเสริมอบรมให้ความรู้ในการแปรรูปผลผลิตทางการเกษตร ให้กับเกษตรกร มีการจัดตั้งตลาดของเอกชน เพื่อทำการแข่งขันการจัดซื้อผลผลิตทางการเกษตร เป็นจำนวนมากขึ้น มีการแข่งขันในด้านการให้ราคาผลผลิต

## 5) ด้านเศรษฐกิจที่เกี่ยวกับโครงสร้างพื้นฐาน

**โอกาส** ของเทศบาลตำบลลี่ คือ เส้นทางถนนสายหลักเชื่อมโยงระหว่างจังหวัดลำพูน จังหวัดลำปาง ทั้งอำเภอเสริมงาม และอำเภอเถิน ทำให้การคมนาคมสะดวกสบายรวดเร็วปลอดภัย มีถนนเชื่อมโยงระหว่างหมู่บ้านในพื้นที่โดยสะดวกและหลายเส้นทาง มีระบบโทรศัพท์ทั้งระบบบริการสาธารณะและระบบที่ได้รับการสัมปทานในบริการทุกหมู่บ้าน ทุกหมู่บ้านมีสถานที่ในการประกอบกิจกรรมสาธารณะของหมู่บ้าน

## 6) ด้านสังคม และวัฒนธรรม

**โอกาส** ของเทศบาลตำบลลี่ คือ เป็นตำบลที่มีศิลปวัฒนธรรม และหัตถกรรมควรค่าแก่การอนุรักษ์และเผยแพร่ให้คนได้รู้จัก ชุมชนมีความสงบ วิถีชีวิตที่ราบเรียบ ยึดมั่นในจารีตประเพณีและวัฒนธรรมท้องถิ่น สถานศึกษามีการส่งเสริมการอนุรักษ์ และถ่ายทอดภูมิปัญญาศิลปวัฒนธรรมของท้องถิ่น ด้านการศึกษาเด็กในโรงเรียนเข้าเรียนและศึกษาต่อภาคบังคับในอัตราที่สูงมากยิ่งขึ้นมีการจัดตั้งโรงเรียนขยายโอกาสในพื้นที่ ด้านการรักษาความปลอดภัยในชีวิต และทรัพย์สินของประชาชน มีการวางแผนป้องกันและควบคุมไว้

อย่างมีประสิทธิภาพ มีการอบรมอาสาสมัครด้านความปลอดภัย เช่น อปพร. ตำรวจบ้าน การบริการขั้นพื้นฐานด้านสาธารณสุขมีสถานบริการด้านสาธารณสุข เช่น โรงพยาบาล จำนวน 1 แห่ง โรงพยาบาลส่งเสริมสุขภาพตำบล จำนวน 2 แห่ง ทำให้กระบวนการในการป้องกันโรคติดต่อเป็นไปอย่างต่อเนื่อง อัตราการตายของแม่และเด็กอยู่ในขั้นต่ำ ไม่มีปัญหาเรื่องชุมชนแออัดหรือแหล่งเสื่อมโทรม

### 7) ด้านการเมือง

โอกาส ของเทศบาลตำบลลี่ คือ ประชาชนมีโอกาสได้รับการศึกษาที่สูงขึ้น มีการแสดงออกและมีส่วนร่วมในการแสดงความคิดเห็นในการพัฒนาชุมชนของตนเอง และในระดับตำบล มีการยอมรับในความคิดเห็นตามหลักการเหตุผล มีการเลือกตั้งโดยตรงทั้งผู้บริหารระดับตำบล และระดับจังหวัด มีการเลือกตั้งตัวแทนในการพัฒนาของชุมชนโดยตรง

### 2.3. การวิเคราะห์อุปสรรค ปัญหาและความต้องการของประชาชน

ชื่อปัญหา	สภาพปัญหา
<b>1. <u>ปัญหาด้านเศรษฐกิจ</u></b>	1.1 ประชาชนไม่มีอาชีพเสริมและรายได้ในช่วงนอกฤดูเพาะปลูก 1.2 ระบบประกันราคาสินค้าเกษตรไม่ครอบคลุมพืชทุกชนิดที่ประชาชนเพาะปลูก 1.3 ประชาชนขาดที่ทำกินในการเกษตรไม่มีกรรมสิทธิ์ในที่ดิน 1.4 ต้นทุนในการประกอบอาชีพสูง 1.5 ประชาชนไม่ให้ความสำคัญต่อการดำเนินชีวิตแบบเศรษฐกิจพอเพียง 1.6 การรวมตัวของกลุ่มต่าง ๆ เป็นไปในรูปเฉพาะกิจ ไม่มีความยั่งยืน การดำเนินงานไม่ต่อเนื่อง 1.7 ประชาชนไม่มีวิสาหกิจที่ทันสมัยในการเพิ่มผลผลิตให้มีปริมาณและคุณภาพมากยิ่งขึ้น 1.8 ประชาชนไม่มีเงินทุน และประสบปัญหาหนี้สินทั้งในและนอกระบบ เนื่องจากการกู้ยืมมาทำการเพาะปลูก
<b>2. <u>ปัญหาด้านสังคม</u></b>	
2.1 <u>ด้านครอบครัวและชุมชน</u>	2.1.1 ครัวเรือนมีขนาดเล็กลง คนในครอบครัวห่างเหินกัน 2.1.2 ผู้สูงอายุ ผู้พิการ ผู้ป่วยเอดส์มีจำนวนมากขึ้นและถูกทอดทิ้ง 2.1.3 เด็กก่อนวัยเรียนไม่ได้รับการดูแลให้เหมาะสมกับวัย

ชื่อปัญหา	สภาพปัญหา
<p>2.2 ด้านความปลอดภัยในชีวิตและทรัพย์สิน</p> <p>2.3 ด้านกีฬาและนันทนาการ</p> <p>2.4 ด้านยาเสพติด</p>	<p>2.1.4 คนในชุมชนไม่เห็นความสำคัญของการมีส่วนร่วมในการประกอบกิจกรรมสาธารณะ</p> <p>2.1.5 มีการแพร่ระบาดของยาเสพติด</p> <p>2.1.6 ไม่มีแหล่งเรียนรู้ข้อมูลข่าวสารที่เป็นสาธารณะ</p> <p>2.1.7 ปัญหาการลักลอบเล่นการพนัน</p> <p>2.1.8 เยาวชนไม่มีภูมิคุ้มกันตัวเองจากปัญหาการขยายตัวของเทคโนโลยีอย่างรวดเร็ว เช่น โทรศัพท์มือถือ internet</p> <p>2.2.1 ปัญหาการลักเล็กขโมยน้อย</p> <p>2.2.2 การขาดป้ายสัญญาณจราจร และสภาพพื้นผิวถนนที่ไม่เหมาะสมต่อการขับขี่ยานพาหนะ</p> <p>2.3.1 ขาดผู้นำด้านการศึกษาในชุมชน กิจกรรมไม่ต่อเนื่อง</p> <p>2.3.2 ชุมชนมีสถานที่ออกกำลังกายและที่พักผ่อนไม่เพียงพอ</p> <p>2.4.1 การให้ความรู้แก่ชุมชนในเรื่องเกี่ยวกับปัญหา ยาเสพติดไม่ทั่วถึง</p> <p>2.4.2 มียาเสพติดแพร่ระบาดในกลุ่มวัยรุ่น</p> <p>2.4.3 มีผู้ลักลอบจำหน่ายยาเสพติดอยู่ในเขตพื้นที่</p>
<p><b>3. ปัญหาด้านโครงสร้างพื้นฐาน</b></p> <p>3.1 ด้านคมนาคม</p> <p>3.2 ด้านสาธารณูปโภค</p>	<p>3.1.1 การเดินทางถนนบางสายไม่สะดวก เนื่องจากเป็นถนนลูกรัง สภาพถนนขาดการบำรุงรักษา</p> <p>3.1.2 มีการขยายตัวของพื้นที่อยู่อาศัย ทำให้มีขยายถนนที่ใช้ในการเดินทาง</p> <p>3.2.1 ระบบไฟฟ้า ประปา ไม่ทั่วถึงทุกครัวเรือน</p> <p>3.2.2 ปริมาณน้ำในการผลิตน้ำประปาไม่เพียงพอ น้ำไม่สะอาดมีสิ่งเจือปน และมีสารประกอบจำนวนมาก</p>

ชื่อปัญหา	สภาพปัญหา
<p><b>4. ปัญหาด้านแหล่งน้ำ</b></p> <p>4.1 แหล่งน้ำสำหรับอุปโภคและบริโภค</p> <p>4.2 แหล่งน้ำเพื่อการเกษตร</p> <p><b>5. ปัญหาด้านสาธารณสุข</b></p> <p>5.1 ป้องกันโรคระบาด โรคติดต่อ</p> <p><b>6. ปัญหาด้านการเมือง การบริหาร</b></p> <p>6.1 ด้านการเมือง การปกครอง</p>	<p>3.2.3 โทรศัพท์พื้นฐานยังไม่ขยายในครอบคลุมทุกหมู่บ้าน</p> <p>3.2.4 ไฟฟ้าสาธารณะไม่เพียงพอทั่วถึง</p> <p>4.1.1 ขาดแคลนน้ำสำหรับอุปโภคบริโภคในฤดูแล้ง</p> <p>4.1.2 แหล่งน้ำดิบไม่สะอาดมีสิ่งเจือปน</p> <p>4.1.3 ไม่มีภาชนะเก็บน้ำไว้ใช้ในฤดูแล้ง</p> <p>4.1.4 ไม่มีการบริหารจัดการระบบประปาที่ดีในหมู่บ้าน</p> <p>4.1.5 ไม่มีระบบชลประทานที่ดี</p> <p>4.1.6 ไม่มีทางระบายน้ำและแหล่งเก็บกักน้ำธรรมชาติ</p> <p>4.1.7 ไม่มีวางระบายน้ำ และทำนบกั้นน้ำ</p> <p>4.1.8 คู คลอง และเหมืองขาดการดูแลรักษา</p> <p>4.2.1 วิธีการนำน้ำมาใช้ประโยชน์ไม่มีประสิทธิภาพ</p> <p>4.2.2 แหล่งน้ำธรรมชาติตื้นเขิน</p> <p>4.2.3 แหล่งน้ำมีไม่เพียงพอ</p> <p>4.2.4 แหล่งเก็บกักน้ำได้รับความเสียหายในฤดูน้ำหลาก</p> <p>5.1.1 การแพร่ระบาดของโรคติดต่อ</p> <p>5.1.2 ขาดความรู้ในเรื่องสุขภาพอนามัยการป้องกันและการส่งเสริมสุขภาพ</p> <p>5.1.3 ประชาชนไม่ตระหนักถึงความสำคัญของการออกกำลังกายเพื่อสุขภาพ</p> <p>6.1.1 ขาดกระบวนการเรียนรู้ทางการเมือง</p> <p>6.1.2 ประชาชนไม่เข้าใจการปกครองตามระบอบประชาธิปไตยที่ถูกต้อง</p> <p>6.1.3 ขาดการรับรู้ข้อมูลข่าวสารอย่างเป็นระบบและครอบคลุมทุกด้าน</p>

ชื่อปัญหา	สภาพปัญหา
<p>6.2 ด้านการเมือง - การบริหาร</p>	<p>6.2.1 บุคลากรมีไม่เพียงพอในการปฏิบัติหน้าที่ราชการ 6.2.2 ไม่มีอาคารที่ทำการที่เหมาะสม 6.2.3 พนักงานขาดความรู้ในเรื่องการบริหารและการปกครอง</p>
<p><b>7. ปัญหาด้านการศึกษาศาสนา</b> <b><u>และวัฒนธรรม</u></b></p> <p>7.1 ด้านการศึกษา</p> <p>7.2 ด้านศาสนาและวัฒนธรรม</p>	<p>7.1.1 กฎระเบียบไม่เอื้ออำนวยต่อการส่งเสริมและสนับสนุนด้านการศึกษา 7.1.2 ผู้ปกครองขาดแคลนทุนทรัพย์ในการศึกษาต่อของบุตรหลาน 7.1.3 วัสดุอุปกรณ์และสื่อการเรียนการสอนของสถานศึกษาไม่ได้มาตรฐานเมื่อเทียบกับสถานศึกษาในชุมชนเมือง 7.1.4 เด็กก่อนวัยเรียน ไม่ได้รับการดูแลให้มีพัฒนาการที่เหมาะสม 7.1.5 เด็ก เยาวชน ประชาชน ให้ความสำคัญกับการอ่านน้อย</p> <p>7.2.1 การรณรงค์ฟื้นฟูและอนุรักษ์วัฒนธรรมประเพณี ไม่เป็นระบบและไม่ต่อเนื่อง 7.2.2 ขาดการส่งเสริมและสนับสนุนศาสนาสถานและสถานประกอบกิจกรรมทางศาสนาไม่มีกิจกรรมในการสร้างแรงจูงใจให้เยาวชน มาทำ กิจกรรมด้านศาสนาและวัฒนธรรม</p>
<p><b>8. <u>ปัญหาทรัพยากรธรรมชาติและสิ่งแวดล้อม</u></b></p>	<p>8.1 งบประมาณไม่เพียงพอต่อการพัฒนาหรือการสร้างแหล่งเก็บกักน้ำ 8.2 ประชาชนไม่มีส่วนร่วมในการดูแลทรัพยากรธรรมชาติ ไม่มีจิตสำนึกการเป็นเจ้าของร่วมกัน 8.2 การใช้ทรัพยากรธรรมชาติของประชาชนเป็นไปอย่างไม่มีความรู้สร้างปัญหาต่อสิ่งแวดล้อมและทรัพยากรธรรมชาติ ถูกทำลายอย่างรวดเร็ว</p>

สภาพปัญหาทางการผลิตการเกษตร สังคม และเศรษฐกิจของตำบล

ปัญหา	สาเหตุปัญหา	พื้นที่ปัญหา	ข้อเสนอแนวทางแก้ไขปัญหา
1. ราคาต่ำ	มีสินค้าล้นตลาดและไม่มีตลาด กลางรับซื้อผลผลิต ผลผลิตไม่มี คุณภาพ ไม่ตรงกับความต้องการ ของตลาด	ทั้งตำบล	- จัดตั้งตลาดกลางและรับประกัน ราคาผลผลิต - ลดพื้นที่การผลิตที่ล้นตลาดและ ส่งเสริมพืชเศรษฐกิจ - ปรับเปลี่ยนวิธีการผลิตการ เพาะปลูกให้ผลผลิตมีคุณภาพและมี ผลผลิตตรงตามความต้องการของ ตลาด
2. คุณภาพผลผลิตต่ำ	- สภาพดินเสื่อมสภาพ - ขาดแหล่งน้ำ - ให้วิธีเพาะปลูกแบบดั้งเดิม - เน้นการใช้สารเคมีมากเกินไป ความจำเป็น	ทั้งตำบล	- จัดอบรมให้มีการบำรุงดิน - การอบรมเทคนิคและวิธีการทำ การเกษตรในรูปแบบใหม่ให้ เหมาะสมกับพื้นที่ - ก่อสร้างแหล่งน้ำเพิ่มเพื่อให้ เพียงพอต่อการทำการเกษตร
3. ต้นทุนการผลิตสูง	- ค่าวัสดุ อุปกรณ์ ค่าปุ๋ยเคมี สูงขึ้น	ทั้งตำบล	- หาวัสดุเหลือใช้หรือสิ่งที่สามารถ มาทดแทนกันได้ - ทำปุ๋ยหมัก-ชีวภาพ
4. ผู้ประสบปัญหาสังคม และความยากจน	- ขาดการส่งเสริมอาชีพ - ขาดแหล่งเงินทุนในการ ประกอบอาชีพ	ทั้งตำบล	- อบรมอาชีพเสริมให้มีรายได้ เพิ่มขึ้น - จัดหาแหล่งเงินทุนที่ดอกเบี้ยต่ำ - ปรับเปลี่ยนวิธีการทำการเกษตร โดยเน้นใช้ชีวภาพและการทำเกษตร แบบผสมผสาน - การทำการเกษตรทฤษฎีใหม่ตาม แนวพระราชดำริฯ

ปัญหาและความต้องการของราษฎรในเขตพื้นที่ จากการทำประชาคมหมู่บ้านทุกหมู่บ้าน ระหว่างวันที่ 18 มีนาคม 2556 ถึงวันที่ 3 เมษายน 2556 เพื่อนำมาใช้เป็นแนวทางการการพัฒนา และจัดทำแผนพัฒนาของเทศบาลตำบล และเป็นการปรับปรุงข้อมูลในการจัดทำแผนชุมชนของแต่ละหมู่บ้าน สรุปได้ดังนี้

**หมู่ที่ 1 บ้านแวนนาริน วันที่ 18 มีนาคม 2556** มีผู้เข้าร่วมประชุมทั้งสิ้น 33 คน  
สรุปประเด็นปัญหาเรียงตามลำดับความสำคัญ ดังนี้

1. ไม่มีประตูประบายทรายฝายประชาอาสา มีดินตะกอนทับถม ทำให้แหล่งน้ำตื้นเขิน
2. ไม่มีที่ทิ้งขยะของหมู่บ้าน
3. ทางเข้าพื้นที่การเกษตรเป็นหลุมเป็นบ่อ (สายป่าต่าง)
4. ไม่มีสวนสาธารณะและเครื่องเล่นเด็กกลางแจ้ง
5. ไม่มีเครื่องออกกำลังกายกลางแจ้งสำหรับผู้สูงอายุ
6. ไม่มีเครื่องชั่งน้ำหนัก, เครื่องวัดความดัน ในการปฏิบัติงานของ อสม. ในหมู่บ้าน

**หมู่ที่ 2 บ้านนากลาง วันที่ 19 มีนาคม 2556** มีผู้เข้าร่วมประชุมทั้งสิ้น 37 คน  
สรุปประเด็นปัญหาเรียงตามลำดับความสำคัญ ดังนี้

1. น้ำเพื่อการเกษตรไม่เพียงพอ
2. น้ำอุปโภค บริโภคไม่เพียงพอ
3. น้ำท่วมขังในบริเวณบ้าน (หน้าบ้านหน้าคำจันทร์) ระยะทาง 200 เมตร และ (หน้าบ้านนายปวน ผ่าน ศพต.นากลาง)
4. รางระบายน้ำในศูนย์พัฒนาเด็กเล็กไม่มีฝาปิด
5. ขาดการบริหารจัดการขยะ
6. การขนส่งผลผลิตทางการเกษตรไม่สะดวก
7. ที่ดินสำหรับที่อยู่อาศัยและที่ดินทำกินไม่มีเอกสารสิทธิ์

**หมู่ที่ 3 บ้านปู วันที่ 20 มีนาคม 2556** มีผู้เข้าร่วมประชุมทั้งสิ้น 46 คน  
สรุปประเด็นปัญหาเรียงตามลำดับความสำคัญ ดังนี้

1. น้ำอุปโภค บริโภคไม่เพียงพอ
2. บ่อทิ้งขยะตื้นเขินใกล้แหล่งชุมชน
3. แหล่งน้ำเพื่อการเกษตรไม่เพียงพอ (ฝายสถานีสูบน้ำหนองผักบุง, ห้วยโป่ง, ลำห้วยแม่ธาร)
4. ถนนเข้าพื้นที่การเกษตรสายห้วยป่าไร่ไม่สะดวก
5. ไฟฟ้าสำหรับใช้ในครัวเรือนไม่ทั่วถึงประมาณ 7 ครัวเรือน ต้องอาศัยฟ่วงจากบ้านใกล้เคียง
6. ไม่มีรางระบายน้ำแบบถาวร (รางดิน) ทำให้น้ำไหลเข้าสู่พื้นที่ทำการเกษตร
7. ฌาปนสถานไม่มีเมรุที่มาตรฐาน
8. ไม่มีไฟฟ้าใช้สำหรับการเกษตร
9. ไม่มีสัญญาณโทรศัพท์ ด้านการสื่อสารไม่สะดวก
10. ที่ดินสำหรับที่อยู่อาศัยและที่ดินทำกินไม่มีเอกสารสิทธิ์



หมู่ที่ 4 บ้านวังดิน วันที่ 18 มีนาคม 2556 มีผู้เข้าร่วมประชุมทั้งสิ้น 39 คน  
สรุปประเด็นปัญหาเรียงตามลำดับความสำคัญ ดังนี้

1. ถนนลูกรังสายม่อนเวียงฟ้า – ห้วยแม่ไป เป็นหลุมเป็นบ่อ
2. เส้นทางคมนาคมไม่สะดวก เนื่องจากเป็นถนนลูกรังและมีสภาพเป็นหลุมเป็นบ่อ บริเวณซอยแยกประปา – ปากทางก้อ
3. น้ำอุปโภค บริโภคไม่เพียงพอ (หนองแมว)
4. ถนนเข้าพื้นที่การเกษตรสายปางสีเขียน – ห้วยลึก เป็นหลุมเป็นบ่อ
5. ไฟฟ้าสาธารณะ (ไฟกิ่ง) แสงสว่างไม่ทั่วถึง (ม่อนเวียงฟ้า, โรงวัว)
6. ไฟฟ้าที่อยู่อาศัยไม่ทั่วถึง (หนองน้อยจันทร์, ม่อนเวียงฟ้า)
7. ไม่มีวางระบบประปา (สันลมจอย)

หมู่ที่ 5 บ้านฮ่อมต้อ วันที่ 29 มีนาคม 2556 มีผู้เข้าร่วมประชุมทั้งสิ้น 83 คน  
สรุปประเด็นปัญหาเรียงตามลำดับความสำคัญ ดังนี้

1. ขาดแคลนแหล่งน้ำเพื่อการเกษตรในพื้นที่นาดอน
2. สุสาน (ห้วยดินจี้) ขาดแคลนน้ำประปาและไฟฟ้า
3. ถนนในหมู่บ้านชำรุดมีสภาพเป็นถนนลูกรัง (สายเข้าบ้านนายบุญช่วย ศรีวรรณ ถึงหน้าวัดหลวงเก่า) ระยะทาง 200 เมตร
4. ไม่มีการบริหารจัดการขยะในหมู่บ้าน
5. ถนนสายเชื่อมบ้านฮ่อมต้อ – บ้านใหม่ศิริไล ชำรุด
6. ไฟฟ้าที่อยู่อาศัยไม่ทั่วถึง
7. โรงเก็บของเครื่องครัวของแม่บ้านคับแคบ
8. ขาดศูนย์ผู้สูงอายุในหมู่บ้าน
9. ขาดแคลนน้ำเพื่อการเกษตร
10. ถนนในหมู่บ้านชำรุด จำนวน 4 ซอย
  - 10.1 ซอยบ้านนายนพพร จารณา ระยะทางกว้าง 3 เมตร ยาว 50 เมตร
  - 10.2 ซอยบ้านนายเสาร์ ระยะทางกว้าง 3 เมตร ยาว 50 เมตร
  - 10.3 ซอยบ้านนายชาน ระยะทางกว้าง 3 เมตร ยาว 30 เมตร
  - 10.4 ซอยบ้านนายศรีนวล คำเครือ ระยะทางกว้าง 3 เมตร ยาว 80 เมตร

หมู่ที่ 7 บ้านป่าหก วันที่ 1 เมษายน 2556 มีผู้เข้าร่วมประชุมทั้งสิ้น 48 คน  
สรุปประเด็นปัญหาเรียงตามลำดับความสำคัญ ดังนี้

1. การคมนาคมไม่ได้รับความสะดวก
2. เครื่องสูบน้ำเพื่อการเกษตรชำรุด
3. เกษตรกรขาดแคลนน้ำเพื่อการเกษตร

4. ไฟฟ้าสาธารณะ (ไฟกิ่ง) ไม่เพียงพอ
5. ขาดสถานที่ออกกำลังกายพร้อมอุปกรณ์ในการออกกำลังกาย
6. ปัญหาขยะมูลฝอย
7. ขาดแคลนงบประมาณด้านการส่งเสริมประเพณีวัฒนธรรม
8. ปัญหายาเสพติดในพื้นที่
9. อ่างเก็บน้ำฝ่งโห่งตื้นเขิน
10. ถนนลูกรังชำรุด

หมู่ที่ 8 บ้านม่วงสามปี วันที่ 3 เมษายน 2556 มีผู้เข้าร่วมประชุมทั้งสิ้น 38 คน  
สรุปประเด็นปัญหาเรียงตามลำดับความสำคัญ ดังนี้

1. ไฟฟ้าสาธารณะ (ไฟกิ่ง) ไม่ทั่วถึง
2. เสียงตามสายภายในหมู่บ้านชำรุดบ่อย การประชาสัมพันธ์ได้ยินไม่ทั่วถึง (เครื่องกระจายเสียง)
3. รางระบายน้ำในหมู่บ้านยังไม่ทั่วถึง
4. น้ำท่วมขังซ้ำซากทุกปี
5. พนังกั้นน้ำป้องกันน้ำท่วมไม่ครบทุกจุด
6. ถนนเชื่อมตำบลลี่ - นาทราย ชำรุด ไม่ได้รับการซ่อมแซม
7. ไม่มีไฟฟ้าเพื่อการเกษตร
8. เหมืองฝายชำรุดขาดแคลนนํ้าในการทำการเกษตร
9. ไฟฟ้าสำหรับที่อยู่อาศัยไม่ทั่วถึง (5 หลังคาเรือน)
10. น้ำอุปโภค บริโภคไม่เพียงพอ
11. ขาดผู้ดูแลผู้สูงอายุ กลุ่ม 3 กลุ่ม 2 กลุ่ม 1
12. ขาดอุปกรณ์ในการคัดกรองผู้ป่วยเบื้องต้น
13. ไม่มีท่อระบายน้ำและประตูระบายน้ำ
14. การดูแลสุขภาพผู้สูงอายุ, การฟื้นฟูสุขภาพ, การลดโรคเรื้อรัง
15. แยกการส่งเสริมอาชีพระหว่างสตรีแม่บ้านและผู้สูงอายุ
16. ปัญหายาเสพติดและอบายมุข
17. การคมนาคมไม่สะดวก

หมู่ที่ 9 บ้านปวงคำ วันที่ 28 มีนาคม 2556 มีผู้เข้าร่วมประชุมทั้งสิ้น 24 คน  
สรุปประเด็นปัญหาเรียงตามลำดับความสำคัญ ดังนี้

1. คลองส่งน้ำไม่ได้มาตรฐานบริเวณหน้าบ้านนางมาลัย เชื้อนปัญญา
2. ไม่มีรางระบายน้ำ (บ้านนายสมฤทธิ์ ใจสุนทร) ระยะทาง 150 เมตร
3. ไฟฟ้าสาธารณะ (ไฟกิ่ง) ไม่ทั่วถึง (บริเวณทางเข้าหมู่บ้าน (อู่ซ่อมรถ, ทุ่งนา), ซอยข้างวัด พวงคำ, หน้าบ้านนายศรายุทธ ปัญญากรณ์ และหน้าอาคารเกษตรไปถึงทางเข้าหมู่บ้าน)
4. ไม่มีไฟฟ้าเข้าพื้นที่การเกษตรสายป่าต่าง – ห้วยต้ม ระยะทางประมาณ 5,000 เมตร
5. ไฟฟ้าที่อยู่อาศัยไม่ทั่วถึง (บ้านนางอำไพ ขำดี)
6. ท่อและถนนเข้าพื้นที่การเกษตรชำรุด (ห้วยแม่ยาง)
7. ถนนเข้าพื้นที่การเกษตรชำรุด สายปวงคำ – ป่าหก ระยะทาง 2,000 เมตร
8. ถนนลาดยางสายปวงคำ – ป่าหก และสายปวงคำ – บ้านปู่ ชำรุด
9. ไม่มีสะพานข้ามไปพื้นที่การเกษตรบริเวณหลังบ้านนายวิชัย ภัคดี
10. ไม่มีค่าน้ำอาหารกลางวันและค่าน้ำพาหนะสำหรับเด็กมัธยมโรงเรียนบ้านปวงคำ (ประชาอุทิศ)

หมู่ที่ 10 บ้านกลาง วันที่ 25 มีนาคม 2556 มีผู้เข้าร่วมประชุมทั้งสิ้น 45 คน  
สรุปประเด็นปัญหาเรียงตามลำดับความสำคัญ ดังนี้

1. ไม่มีเมรุที่มาตรฐาน
2. น้ำเพื่อการเกษตรไม่เพียงพอ
  - 2.1 ไม่มีเครื่องสูบน้ำเพื่อการเกษตร
  - 2.2 เหมืองป่าซาบ
3. ไฟฟ้าสาธารณะ (ไฟกิ่ง) ไม่เพียงพอ
4. รางระบายน้ำในหมู่บ้านไม่มีฝาปิด
5. ไม่มีไฟฟ้าเพื่อการเกษตร
6. ยาเสพติด, โจรกรรม (ด้านความปลอดภัยในชีวิตและทรัพย์สิน)
7. ถนนเข้าพื้นที่ทำการเกษตรชำรุด (สายป่าต่าง)
8. น้ำท่วมขังถนนในหมู่บ้าน (ไม่มีรางระบายน้ำ)
9. ลำเหมืองห้วยน้ำดิบตื้นเขิน
10. ขาดการส่งเสริมคุณภาพผู้สูงอายุ
11. คลองส่งน้ำแม่แวนชำรุด

หมู่ที่ 11 บ้านโฮ่อง วันที่ 29 มีนาคม 2556 มีผู้เข้าร่วมประชุมทั้งสิ้น 58 คน  
สรุปประเด็นปัญหาเรียงตามลำดับความสำคัญ ดังนี้

1. ถนนชำรุด
2. น้ำท่วมขังในหมู่บ้าน
3. ขาดแหล่งน้ำเพื่อการเกษตร
4. ด้านการไฟฟ้า
5. การจัดการขยะ
6. สะพานข้ามน้ำลี้ไม่เพียงพอ

หมู่ที่ 12 บ้านใหม่ศิริไล วันที่ 2 เมษายน 2556 มีผู้เข้าร่วมประชุมทั้งสิ้น 70 คน  
สรุปประเด็นปัญหาเรียงตามลำดับความสำคัญ ดังนี้

1. ถนนในการขนส่งพืชผลทางการเกษตรไม่ได้รับความสะดวก
2. ปัญหาขยะมูลฝอยในชุมชน
3. ขาดแคลนงบประมาณในการส่งเสริมประเพณีวัฒนธรรม
4. ขาดแคลนแหล่งน้ำเพื่อการเกษตร (ห้วยลา, เหมืองฝายห้วยอ้าย)
5. ขาดแคลนไฟฟ้าเพื่อการเกษตร
6. น้ำท่วมขังในหมู่บ้าน
7. ตลิ่งแม่น้ำลี้พัง
8. ไฟฟ้าสาธารณะ (ไฟกิ่ง) ภายในหมู่บ้านไม่เพียงพอ
9. ค่าครองชีพผู้สูงอายุ, สตรีแม่บ้านไม่เพียงพอ
10. ปัญหาการบุกรุกป่าชุมชน

หมู่ที่ 13 บ้านแพะหนองห้า วันที่ 2 เมษายน 2556 มีผู้เข้าร่วมประชุมทั้งสิ้น 104 คน  
สรุปประเด็นปัญหาเรียงตามลำดับความสำคัญ ดังนี้

1. ปัญหาด้านขยะมูลฝอย
2. การคมนาคมไม่สะดวก
3. ขาดอุปกรณ์กีฬาและอุปกรณ์ออกกำลังกาย
4. ปัญหาน้ำขังบริเวณถนน
5. ปัญหาแท้งค์ประปามีขนาดเล็ก น้ำอุปโภค บริโภคไม่เพียงพอ (ปัญหาระบบประปาในหมู่บ้าน)
6. แหล่งน้ำเพื่อการเกษตรไม่เพียงพอ
7. ปัญหาไฟฟ้าสาธารณะ (ไฟกิ่ง) ไม่เพียงพอ
8. ปัญหาไม่มีเอกสารสิทธิ์ที่ดินเป็นของตนเอง

9. ปัญหาสิ่งแวดล้อม/มลพิษ
10. ปัญหาขาดไฟฟ้าเพื่อการเกษตร

หมู่ที่ 14 บ้านวังดินใหม่ วันที่ 3 เมษายน 2556 มีผู้เข้าร่วมประชุมทั้งสิ้น 26 คน

สรุปประเด็นปัญหาเรียงตามลำดับความสำคัญ ดังนี้

1. การคมนาคมไม่สะดวก
2. ขาดแคลนน้ำอุปโภค บริโภค
3. น้ำท่วมขัง (ไหลเข้าที่อยู่อาศัย)
4. ขาดแคลนน้ำเพื่อการเกษตร
5. ไฟฟ้าสำหรับที่อยู่อาศัยไม่ทั่วถึง
6. ขาดแคลนอุปกรณ์ออกกำลังกาย
7. ขาดแคลนไฟฟ้าเพื่อการเกษตร
8. ปัญหาการพัฒนาอาชีพ

หมู่ที่ 15 บ้านพระธาตุห้าดวง วันที่ 28 มีนาคม 2556 มีผู้เข้าร่วมประชุมทั้งสิ้น 9 คน

สรุปประเด็นปัญหาเรียงตามลำดับความสำคัญ ดังนี้

1. ขาดแคลนแหล่งน้ำอุปโภค บริโภค
2. ไฟฟ้าสาธารณะ (ไฟกิ่ง) แสงสว่างไม่ทั่วถึง (ศาลาอเนกประสงค์ ถึง บ้านนายแก้ว บัวเขียว)
3. ไฟฟ้าที่อยู่อาศัยไม่ทั่วถึง (แยกบ้านอาจารย์มงคล ระยะทาง 100 เมตร)

หมู่ที่ 16 บ้านใหม่น้ำผึ้ง วันที่ 1 เมษายน 2556 มีผู้เข้าร่วมประชุมทั้งสิ้น 50 คน

สรุปประเด็นปัญหาเรียงตามลำดับความสำคัญ ดังนี้

1. ไม่มีเมรุที่ได้มาตรฐาน
2. สะพานไม้ชำรุดเข้าพื้นที่การเกษตรห้วยแม่ลอง ทำให้การสัญจรลำบาก
3. ถนนเข้าพื้นที่การเกษตรชำรุดเป็นหลุมลเป็นบ่อ
4. น้ำท่วมขังภายในหมู่บ้าน (ถนน)
5. ไฟฟ้าสำหรับที่อยู่อาศัยไม่ทั่วถึง
6. ไม่มีเอกสารสิทธิ์ที่อยู่อาศัยและที่ดินทำกิน
7. ขาดแคลนแหล่งน้ำที่ใช้ในการเกษตร
8. ปัญหาความปลอดภัยในชีวิตและทรัพย์สิน (ยาเสพติด)
9. ถนนเชื่อมระหว่างบ้านใหม่น้ำผึ้ง – บ้านนากลาง ชำรุด

หมู่ที่ 17 บ้านผายอง วันที่ 19 มีนาคม 2556 มีผู้เข้าร่วมประชุมทั้งสิ้น 49 คน  
สรุปประเด็นปัญหาเรียงตามลำดับความสำคัญ ดังนี้

1. ระบบน้ำประปาที่ใช้อุบโภาค บริโภคไม่เพียงพอ
2. ถนนลูกรังสายบ้านผายองเชื่อมบ้านใหม่ น้ำฝิ่ง เป็นหลุมเป็นบ่อและมีน้ำขัง
3. ไม่มีที่ทิ้งขยะ (เนื่องจากบ่อขยะที่มีอยู่ไกลจากหมู่บ้านมาก)
4. น้ำท่วมขังในหมู่บ้าน (สายหน้าโรงพยาบาลส่งเสริมสุขภาพตำบล บ้านนากลาง ถึงโรงเรียนบ้านนากลาง)

สำหรับปัญหาในภาพรวมของทุกหมู่บ้านซึ่งเป็นปัญหาในระดับตำบล ประกอบด้วย

1. ปัญหาน้ำอุบโภาค บริโภคไม่เพียงพอ
2. ปัญหาการขยายเขตไฟฟ้าสำหรับหมู่บ้าน/ไฟฟ้าเพื่อสำหรับการเกษตร
3. ปัญหาขยะ
4. ปัญหาการซ่อมแซม/ติดตั้งไฟฟ้าสาธารณะ(ไฟกิ่ง)
5. ปัญหาการประชาสัมพันธ์ข่าวสารเนื่องจากเสียงตามสายไม่ครอบคลุม
6. ปัญหาการขาดเอกสารสิทธิที่ดิน
7. ปัญหารายได้ไม่เพียงพอและต้องการอาชีพเสริม
8. ปัญหาการขาดแคลนน้ำเพื่อการเกษตร
9. ปัญหาถนนเข้าพื้นที่การเกษตรไม่สะดวก
10. ปัญหาน้ำท่วมขังในหมู่บ้าน
11. ปัญหาฌาปนสถานมีเมรุไม่ได้มาตรฐาน

## บทที่ 4

### วิสัยทัศน์พันธกิจ และจุดมุ่งหมายเพื่อการพัฒนา

#### 1. วิสัยทัศน์พันธกิจ และจุดมุ่งหมายเพื่อการพัฒนา

จากการวิเคราะห์ SWOT ของเทศบาลตำบลลี่ แสดงให้เห็นถึงจุดแข็ง และโอกาสในการพัฒนาเทศบาลตำบลลี่ ในเรื่องของการเกษตรซึ่งมีพืชเศรษฐกิจหลักที่สำคัญ คือ ลำไย ข้าวโพด มะม่วง กระเทียม หอมแดง ที่สร้างรายได้ให้กับเกษตรกรเป็นอย่างมาก อีกทั้ง เป็นเมืองโบราณเก่าแก่ซึ่งมีศิลปวัฒนธรรมพื้นบ้านยังรักษาไว้ได้ในระดับหนึ่ง เทศบาลตำบลลี่ จึงได้นำมากำหนดเป็นวิสัยทัศน์ของเทศบาลตำบลลี่ ดังนี้

“เทศบาลตำบลลี่เป็นเมืองที่น่าอยู่ มีคุณธรรม จริยธรรม โดยยึดประชาชนเป็นศูนย์กลาง ให้อยู่ดีมีสุขอย่างยั่งยืน”

#### 2. พันธกิจ

จากวิสัยทัศน์ดังกล่าว คือ ทิศทางความต้องการที่จะเป็นไปในอนาคตของเทศบาลตำบลลี่ โดยมุ่งเน้นที่จะพัฒนาโดยมีพันธกิจหลัก ดังนี้

- พันธกิจที่ 1** ปรับปรุงและพัฒนาโครงสร้างพื้นฐาน สาธารณูปโภค สาธารณูปการ ให้ได้มาตรฐานเพียงพอต่อความต้องการของประชาชน และเพื่อรองรับการขยายตัวด้านเศรษฐกิจและภาคอุตสาหกรรม
- พันธกิจที่ 2** ส่งเสริมและพัฒนาการเพิ่มขีดความสามารถในการแข่งขัน การเพิ่มผลผลิต การยกระดับคุณภาพผลผลิต การลงทุน การจัดจำหน่าย และการท่องเที่ยว เพื่อสร้างความเข้มแข็งแก่ชุมชน อย่างมั่นคงและยั่งยืน
- พันธกิจที่ 3** พัฒนาให้เป็นเมืองน่าอยู่ แหล่งเรียนรู้ และท่องเที่ยว ทั้งทางวัฒนธรรมและทางธรรมชาติ โดยการสนับสนุนส่งเสริม พื้นฟูและอนุรักษ์ศิลปวัฒนธรรม ขนบธรรมเนียมประเพณีและภูมิปัญญาท้องถิ่น รวมทั้งการบูรณะซ่อมแซมสถานที่สำคัญในพื้นที่
- พันธกิจที่ 4** ส่งเสริมและอนุรักษ์ทรัพยากรธรรมชาติและสิ่งแวดล้อมของท้องถิ่น ให้เอื้อต่อการพัฒนาคุณภาพชีวิตของประชาชนในพื้นที่
- พันธกิจที่ 5** ส่งเสริมการเรียนรู้และยกระดับการจัดการศึกษาและกีฬาของประชาชนในเขตพื้นที่ในสูงขึ้น ครอบคลุมและทั่วถึงอย่างมีคุณภาพ

**พันธกิจที่ 6** ส่งเสริมและพัฒนาให้ประชาชนได้รับการบริการขั้นพื้นฐาน และการสาธารณสุขอย่างทั่วถึง และเพียงพอ

**3. จุดมุ่งหมาย เพื่อการพัฒนาท้องถิ่น**

- 3.1 การคมนาคมสะดวกรวดเร็ว
- 3.2 ระบบสาธารณสุขปโภค สาธารณูปการเพียงพอและทั่วถึง การใช้ประโยชน์ที่ดินที่สาธารณะ  
ท้องถิ่น
- 3.3 การบริหารจัดการมีประสิทธิภาพ ตามแนวธรรมาภิบาลและบริหารบ้านเมืองที่ดี
- 3.4 การมีส่วนร่วมของประชาชนในการพัฒนาท้องถิ่น
- 3.5 ประชาชนดำเนินชีวิตตามแนวเศรษฐกิจพอเพียงตามกระแสพระราชดำรัสฯ
- 3.6 ส่งเสริมการศึกษา อนุรักษ์ สืบทอดศิลปวัฒนธรรม และขนบธรรมเนียมประเพณี
- 3.7 ประชาชนมีสุขภาพดี มีการดำรงชีวิตอย่างถูกสุขลักษณะ
- 3.8 จัดการทรัพยากรธรรมชาติและสิ่งแวดล้อมให้ยั่งยืนไม่ให้เกิดมลพิษ ส่งเสริมการท่องเที่ยว
- 3.9 ชุมชนมีความเป็นระเบียบเรียบร้อย ประชาชนมีความปลอดภัยในชีวิตและทรัพย์สิน
- 3.10 ผู้ด้อยโอกาส ผู้สูงอายุ ผู้พิการ ฯลฯ ได้รับการดูแล



จุดมุ่งหมายเพื่อการพัฒนาท้องถิ่น (Goals)	ตัวชี้วัด (Kpls)	ข้อมูลพื้นฐาน(Baseline Data)	เป้าหมาย					
			ปี 57-61	ปี 57	ปี 58	ปี 59	ปี 60	ปี 61
1. การคมนาคมสะดวกรวดเร็ว	1. ร้อยละของถนนมีความสะดวกในการสัญจร	1.การคมนาคมสะดวกร้อยละ 90 ของถนนภายในพื้นที่	98 %	92%	94%	96%	98%	98%
2. ระบบสาธารณูปโภค สาธารณูปการเพียงพอและทั่วถึง การใช้ประโยชน์ที่ดิน สาธารณะท้องถิ่น	1. ร้อยละครัวเรือนที่มีไฟฟ้าใช้ 2. ร้อยละครัวเรือนที่มีประปาใช้ 3. ร้อยละครัวเรือนที่มีการผลิตที่ติดตั้งถังเก็บ	1.ครัวเรือนมีไฟฟ้าใช้ร้อยละ 93 ของครัวเรือนทั้งหมด 2.ครัวเรือนมีน้ำประปาใช้ร้อยละ 95 ของครัวเรือนทั้งหมด 3.ครัวเรือนที่มีการผลิตที่ติดตั้งถังเก็บ ร้อยละ 60 ของครัวเรือนทั้งหมด	99%	95%	97%	99%	99%	99%
3. การบริหารจัดการอย่างมีประสิทธิภาพตามแนวธรรมภิบาลและบริหารบ้านเมืองที่ดี	1. ร้อยละของโครงการ/กิจกรรมตามแผนพัฒนาที่ได้ดำเนินการสำเร็จ 2. ร้อยละของความพึงพอใจของประชาชนที่ได้รับการอำนวยความสะดวก	1. โครงการ/กิจกรรมดำเนินการสำเร็จตามแผนพัฒนาปี 2555 ร้อยละ 67.31 ของโครงการ 2. ประชาชนพอใจ+ค่อนข้างพอใจ ตามแบบสำรวจปี 2555 ร้อยละ 85.11 (สำรวจโดยศูนย์นวัตกรรมและการจัดการความรู้ วิทยาลัยศิลปะ สื่อ และเทคโนโลยี มหาวิทยาลัยเชียงใหม่)	85%	70%	75%	78%	80%	85%
4. การมีส่วนร่วมของประชาชนในการพัฒนาท้องถิ่น	1. ร้อยละของครัวเรือนที่เข้าร่วมกิจกรรมกิจกรรมสาธารณะ 2. ร้อยละของโครงการที่ประชาชนมีส่วนร่วม	1. ครัวเรือนที่เข้าร่วมกิจกรรมสาธารณะ ร้อยละ 100 ของครัวเรือนทั้งหมด (จปฐ. 2556) 2. จำนวนโครงการที่ประชาชนมีส่วนร่วม ร้อยละ 100 ของครัวเรือนทั้งหมด (จปฐ. 2556)	100%	100%	100%	100%	100%	100%
5. ประชาชนดำเนินชีวิตตามแนวเศรษฐกิจพอเพียง	1. ร้อยละของหมู่บ้านที่ดำเนินงานตามแนวเศรษฐกิจพอเพียง 2. ร้อยละของครัวเรือนที่ดำเนินงานตามแนวเศรษฐกิจพอเพียง	1. มีหมู่บ้านรอรอแต่ดำเนินการไม่เต็มรูปแบบ ร้อยละ 10 ของหมู่บ้านในเขตพื้นที่ 2. มีครัวเรือนนำร่องของแต่ละหมู่บ้าน ร้อยละ 5 ของครัวเรือนในแต่ละหมู่บ้าน	80%	20%	50%	60%	70%	80%
6. ส่งเสริมการศึกษา อนุรักษ์ สืบพอดศิลปวัฒนธรรม และขนบธรรมเนียมประเพณี	1. ร้อยละของงบประมาณที่อุดหนุนกิจกรรมการศึกษา การอนุรักษ์ศิลปวัฒนธรรม ขนบธรรมเนียมประเพณี	1. ส่งเสริมการศึกษา ศาสนาประเพณีวัฒนธรรม คิดเป็นร้อยละ 16.73 (งบประมาณรายจ่ายปี 2555)	22%	18%	19%	19.50%	20%	22%

จุดมุ่งหมายเพื่อการพัฒนาท้องถิ่น (Goals)	ตัวชี้วัด ( Kpls )	ข้อมูลพื้นฐาน(Baseline Data)	เป้าหมาย					
			ปี 57-61	ปี 57	ปี 58	ปี 59	ปี 60	ปี 61
7. ประชาชนมีสุขภาพดีมีการดำรงชีวิตอย่าง ถูกสุขลักษณะ	1. ร้อยละการผ่านเกณฑ์มาตรฐานตาม ตัวชี้วัด จปฐ. หมวดที่ 1 สุขภาพดี ของภาพรวมตำบล 2. ร้อยละการผ่านเกณฑ์มาตรฐานตาม ตัวชี้วัด จปฐ.หมวดที่ 2 มีบ้านอาศัย	1. ตัวชี้วัด จปฐ. (2556) หมวดที่ 1 สุขภาพดีที่ผ่านเกณฑ์มาตรฐาน ทั้งตำบล ร้อยละ100 2. ตัวชี้วัด จปฐ. (2556) หมวดที่ 2 มีบ้านอยู่อาศัยที่ผ่านเกณฑ์ มาตรฐานทั้งตำบล ร้อยละ100	100%	100%	100%	100%	100%	100%
8. จัดการทรัพยากรธรรมชาติและ สิ่งแวดล้อม ให้ยั่งยืนไม่ให้เกิดมลพิษ ส่งเสริมการท่องเที่ยว	1. จำนวนกิจกรรมที่ดูแลแหล่งน้ำ การ จัดการขยะ และการอนุรักษ์ ทรัพยากรธรรมชาติและสิ่งแวดล้อม 2. จำนวนโครงการกิจกรรมสนับสนุน กิจกรรมด้านการท่องเที่ยว	1. จำนวน 3 กิจกรรม 2. จำนวน 2 กิจกรรม	10	5	6	7	8	10
9. ชุมชนมีความเป็นระเบียบเรียบร้อย ประชาชนมีความปลอดภัยในชีวิตและ ทรัพย์สิน	1. ร้อยละของครัวเรือนมีความ ปลอดภัยในชีวิตและทรัพย์สิน	1. ครัวเรือนมีความปลอดภัยในชีวิตและทรัพย์สินร้อยละ 100 ของ ครัวเรือนทั้งหมด (จปฐ. 2556)	100%	100%	100%	100%	100%	100%
10. ผู้ด้อยโอกาส ผู้สูงอายุ ผู้พิการ ฯลฯ ได้รับ การดูแล	1. ร้อยละของผู้ด้อยโอกาส ผู้สูงอายุ ผู้ พิการ ฯลฯ ได้รับการดูแล	1. ผู้ป่วยเอดส์ที่ได้รับเบี่ยงเบนการชะงัก ร้อยละ 100 2. ผู้สูงอายุที่ได้รับเบี่ยงเบนการชะงัก ร้อยละ 100 3. ผู้พิการที่ได้รับเบี่ยงเบนการชะงัก ร้อยละ 100 (ข้อมูลสถิติการสังคม เมษายน 2557)	100%	100%	100%	100%	100%	100%



## บทที่ 5

### ยุทธศาสตร์และแนวทางการพัฒนาท้องถิ่น

จากวิสัยทัศน์ และเป้าประสงค์ ของการพัฒนาเทศบาลตำบลี้ ดังกล่าว เทศบาลตำบลี้ จึงได้กำหนดประเด็นยุทธศาสตร์ที่จะต้องดำเนินการพัฒนา เพื่อให้บรรลุผลตามวิสัยทัศน์ที่ได้ตั้งไว้ ดังนี้

#### ยุทธศาสตร์ที่ 1 การพัฒนาด้านโครงสร้างพื้นฐานสาธารณูปโภค สาธารณูปการ

โดยมีแนวทางในการพัฒนา ดังนี้

- แนวทางที่ 1 การปรับปรุงและพัฒนาการใช้ประโยชน์ที่ดิน ที่สาธารณะในท้องถิ่น
- แนวทางที่ 2 การปรับปรุงและพัฒนาสาธารณูปโภค สาธารณูปการ ถนน สะพาน ทางเท้า รางระบายน้ำ
- แนวทางที่ 3 การปรับปรุงและพัฒนาระบบไฟฟ้า ประปา โทรศัพท์
- แนวทางที่ 4 การปรับปรุง พัฒนา และจัดหาแหล่งน้ำ
- แนวทางที่ 5 การจัดทำและวางระบบผังเมือง
- แนวทางที่ 6 การจัดทำให้มีและสนับสนุนสุสานและฌาปนสถาน

#### ยุทธศาสตร์ที่ 2 การพัฒนาด้านเศรษฐกิจและการท่องเที่ยว โดยมีแนวทางในการพัฒนา ดังนี้

- แนวทางที่ 1 การสร้างและพัฒนาระบบเครือข่ายการตลาด การจัดตั้งตลาดกลาง และศูนย์จำหน่ายผลิตภัณฑ์ในท้องถิ่น
- แนวทางที่ 2 การส่งเสริมและพัฒนาอาชีพ และอุตสาหกรรมในครัวเรือนแก่ประชาชน
- แนวทางที่ 3 การส่งเสริมและพัฒนาปัจจัยเกื้อหนุนด้านเศรษฐกิจในท้องถิ่นตามแนวทางปรัชญาเศรษฐกิจพอเพียง
- แนวทางที่ 4 การส่งเสริมและพัฒนาศักยภาพฝีมือแรงงานแก่กลุ่มอาชีพ กลุ่มแม่บ้าน กลุ่มเกษตรกร กลุ่มวิสาหกิจชุมชน
- แนวทางที่ 5 การส่งเสริมและพัฒนาการท่องเที่ยว

#### ยุทธศาสตร์ที่ 3 การพัฒนาด้านสังคมและวัฒนธรรม โดยมีแนวทางในการพัฒนา ดังนี้

- แนวทางที่ 1 การพัฒนาสังคมและชุมชนอย่างยั่งยืน
- แนวทางที่ 2 การส่งเสริมกิจกรรมด้านศาสนา และการอนุรักษ์ ฟื้นฟู บูรณะสถานที่สำคัญในเขตพื้นที่
- แนวทางที่ 3 การสืบสาน อนุรักษ์และฟื้นฟูศิลปวัฒนธรรม ขนบธรรมเนียมประเพณีและภูมิปัญญาท้องถิ่น
- แนวทางที่ 4 การเสริมสร้างคุณธรรม จริยธรรมแก่ประชาชนในท้องถิ่น
- แนวทางที่ 5 การจัดสวัสดิการชุมชนสำหรับผู้ด้อยโอกาสทางสังคม

ดังนี้

**ยุทธศาสตร์ที่ 4 การพัฒนาด้านทรัพยากรธรรมชาติและสิ่งแวดล้อม** โดยมีแนวทางในการพัฒนา

- แนวทางที่ 1 การสร้างองค์ความรู้และจิตสำนึกในการจัดการทรัพยากรธรรมชาติและสิ่งแวดล้อม
- แนวทางที่ 2 การสร้างเครือข่ายดูแล เฝ้าระวังและป้องกันทรัพยากรธรรมชาติและสิ่งแวดล้อม
- แนวทางที่ 3 การอนุรักษ์และฟื้นฟูทรัพยากรธรรมชาติและสิ่งแวดล้อม
- แนวทางที่ 4 การบริหารจัดการขยะมูลฝอยและสิ่งปฏิกูล
- แนวทางที่ 5 การบริหารจัดการทรัพยากรน้ำอย่างมีประสิทธิภาพ

**ยุทธศาสตร์ที่ 5 การพัฒนาด้านการศึกษาและการกีฬา** โดยมีแนวทางในการพัฒนา ดังนี้

- แนวทางที่ 1 การส่งเสริมและพัฒนาการจัดการศึกษาในท้องถิ่นอย่างทั่วถึงและเสมอภาค
- แนวทางที่ 2 การพัฒนาบุคลากร ปรับปรุงและพัฒนาสถานศึกษาในท้องถิ่น
- แนวทางที่ 3 การส่งเสริมและพัฒนาการกีฬาและนันทนาการในท้องถิ่นให้กับทุกกลุ่มอายุ

**ยุทธศาสตร์ที่ 6 การพัฒนาด้านระบบสาธารณสุข** โดยมีแนวทางในการพัฒนา ดังนี้

- แนวทางที่ 1 การสร้างเสริมสุขภาพแก่ประชาชน
- แนวทางที่ 2 การส่งเสริมและพัฒนาาระบบสาธารณสุข และระบบบริการสาธารณสุข
- แนวทางที่ 3 การส่งเสริมและพัฒนาศักยภาพบุคลากรสาธารณสุข
- แนวทางที่ 4 การส่งเสริมและพัฒนาการแพทย์แผนไทย และสมุนไพรท้องถิ่น
- แนวทางที่ 5 การป้องกันและควบคุมโรคระบาด

**ยุทธศาสตร์ที่ 7 การพัฒนาด้านการเมือง – การบริหาร** โดยมีแนวทางในการพัฒนา ดังนี้

- แนวทางที่ 1 การพัฒนาและเพิ่มประสิทธิภาพการบริหารงานองค์กรตามหลักธรรมาภิบาล
- แนวทางที่ 2 การพัฒนาและเพิ่มศักยภาพคุณธรรมและจริยธรรมให้กับบุคลากรในองค์กร และให้มีบุคลากรผู้รับผิดชอบงานครอบคลุมทุกยุทธศาสตร์
- แนวทางที่ 3 การปรับปรุงและพัฒนาเครื่องมือ เครื่องใช้ และสถานที่ปฏิบัติงาน
- แนวทางที่ 4 การปรับปรุงและพัฒนารายได้ของท้องถิ่น
- แนวทางที่ 5 การพัฒนาประชาธิปไตยและส่งเสริมการมีส่วนร่วมของประชาชนในท้องถิ่น
- แนวทางที่ 6 การรักษาความสงบเรียบร้อย และความปลอดภัยในชีวิตและทรัพย์สินของประชาชน การป้องกันและแก้ไขปัญหาเสพติด



## ยุทธศาสตร์และแนวทางการพัฒนาท้องถิ่น

ยุทธศาสตร์	แนวทางการพัฒนา	หน่วยงานที่รับผิดชอบ
<p><b>ยุทธศาสตร์ที่ 1 : การพัฒนาด้านโครงสร้างพื้นฐาน สาธารณูปโภค สาธารณูปการ</b></p>	<p><b>แนวทางที่ 1</b> การปรับปรุงและพัฒนาการใช้ประโยชน์ที่ดินที่สาธารณะในท้องถิ่น</p> <p><b>แนวทางที่ 2</b> การปรับปรุงและพัฒนาสาธารณูปโภค สาธารณูปการ ถนน สะพาน ทางเท้า รางระบายน้ำ</p> <p><b>แนวทางที่ 3</b> การปรับปรุงและพัฒนาระบบไฟฟ้า ประปา โทรศัพท์</p> <p><b>แนวทางที่ 4</b> การปรับปรุง พัฒนา และจัดหาแหล่งน้ำ</p> <p><b>แนวทางที่ 5</b> การจัดทำและวางระบบผังเมือง</p> <p><b>แนวทางที่ 6</b> การจัดให้มีและสนับสนุนสถานและฌาปนสถาน</p>	<p>สำนักปลัด, กองช่าง, กองส่งเสริมการเกษตร</p> <p>สำนักปลัด, กองช่าง</p> <p>สำนักปลัด, กองช่าง, กองสวัสดิการสังคม</p> <p>สำนักปลัด, กองช่าง, กองส่งเสริมการเกษตร</p> <p>ทุกส่วนงาน</p> <p>สำนักปลัด, กองช่าง, กองสาธารณสุขและสิ่งแวดล้อม</p>
<p><b>ยุทธศาสตร์ที่ 2 : การพัฒนาด้านเศรษฐกิจ และการท่องเที่ยว</b></p>	<p><b>แนวทางที่ 1</b> การสร้างและพัฒนาระบบเครือข่ายการตลาด การจัดตั้งตลาดกลาง และศูนย์จำหน่ายผลิตภัณฑ์ท้องถิ่น</p> <p><b>แนวทางที่ 2</b> การส่งเสริมและพัฒนาอาชีพ และอุตสาหกรรมในครัวเรือนแก่ประชาชน</p> <p><b>แนวทางที่ 3</b> การส่งเสริมและพัฒนาด้านเกษตรกรรมในท้องถิ่นตามแนวทางการปฏิรูปเศรษฐกิจพอเพียง</p>	<p>สำนักปลัด, กองช่าง, กองส่งเสริมการเกษตร, กองสวัสดิการสังคม</p> <p>กองสวัสดิการสังคม, กองส่งเสริมการเกษตร</p> <p>กองสวัสดิการสังคม, กองส่งเสริมการเกษตร</p>

ยุทธศาสตร์	แนวทางการพัฒนา	หน่วยงานที่รับผิดชอบ
<p><b>ยุทธศาสตร์ที่ 3 : การพัฒนาด้านสังคมและวัฒนธรรม</b></p> <p><b>ยุทธศาสตร์ที่ 4 : การพัฒนาด้านทรัพยากรธรรมชาติและสิ่งแวดล้อม</b></p>	<p><b>แนวทางที่ 4</b> การส่งเสริมและพัฒนาศักยภาพฝีมือแรงงานแก่กลุ่มอาชีพ กลุ่มแม่บ้าน กลุ่มเกษตรกร กลุ่มวิสาหกิจชุมชน</p> <p><b>แนวทางที่ 5</b> การส่งเสริม และพัฒนาการท่องเที่ยว</p> <p><b>แนวทางที่ 1</b> การพัฒนาสังคมและชุมชนอย่างยั่งยืน</p> <p><b>แนวทางที่ 2</b> การส่งเสริมกิจกรรมด้านศาสนา และการอนุรักษ์พื้นที่ปูบูรณะสถานที่สำคัญในเขตพื้นที่</p> <p><b>แนวทางที่ 3</b> การสืบสาน อนุรักษ์และฟื้นฟูศิลปวัฒนธรรมขนบธรรมเนียมประเพณีและภูมิปัญญาท้องถิ่น</p> <p><b>แนวทางที่ 4</b> การเสริมสร้างคุณธรรม จริยธรรมแก่ประชาชนในท้องถิ่น</p> <p><b>แนวทางที่ 5</b> การจัดสวัสดิการชุมชนสำหรับผู้ด้อยโอกาสทางสังคม</p> <p><b>แนวทางที่ 1</b> การสร้างองค์ความรู้และจิตสำนึกในการจัดการทรัพยากรธรรมชาติและสิ่งแวดล้อม</p> <p><b>แนวทางที่ 2</b> การสร้างเครือข่ายดูแล ฝักร้างและป้องกันทรัพยากรธรรมชาติและสิ่งแวดล้อม</p>	<p>กองสวัสดิการสังคม, กองส่งเสริมการเกษตร</p> <p>ทุกส่วนงาน</p> <p>กองสวัสดิการสังคม</p> <p>กองการศึกษา ศาสนาและวัฒนธรรม</p> <p>กองการศึกษา ศาสนาและวัฒนธรรม</p> <p>กองการศึกษา ศาสนาและวัฒนธรรม, สำนักปลัด, กอง</p> <p>กองสวัสดิการสังคม</p> <p>กองสวัสดิการสังคม</p> <p>กองส่งเสริมการเกษตร, กองสาธารณสุขฯ</p> <p>สำนักปลัด, กองส่งเสริมการเกษตร, กองสาธารณสุขและสิ่งแวดล้อม</p>



ยุทธศาสตร์	แนวทางการพัฒนา	หน่วยงานที่รับผิดชอบ
<p>ยุทธศาสตร์ที่ 5 : การพัฒนาด้านการศึกษา และการกีฬา</p> <p>ยุทธศาสตร์ที่ 6 : การพัฒนาด้านระบบ สาธารณสุข</p>	<p><b>แนวทางที่ 3</b> การอนุรักษ์และฟื้นฟูทรัพยากรธรรมชาติและสิ่งแวดล้อม</p> <p><b>แนวทางที่ 4</b> การบริหารจัดการขยะมูลฝอยและสิ่งปฏิกูล</p> <p><b>แนวทางที่ 5</b> การบริหารจัดการทรัพยากรน้ำอย่างมีประสิทธิภาพ</p> <p><b>แนวทางที่ 1</b> การส่งเสริมและพัฒนาการจัดการศึกษาในท้องถิ่นอย่างทั่วถึงและเสมอภาค</p> <p><b>แนวทางที่ 2</b> การพัฒนาบุคลากรปรับปรุงและพัฒนาสถานศึกษาในท้องถิ่น</p> <p><b>แนวทางที่ 3</b> การส่งเสริมและพัฒนาการกีฬาและนันทนาการในท้องถิ่นให้กับทุกกลุ่มอายุ</p> <p><b>แนวทางที่ 1</b> การสร้างเสริมสุขภาพแก่ประชาชน</p> <p><b>แนวทางที่ 2</b> การส่งเสริมและพัฒนาาระบบสาธารณสุข และระบบบริการสาธารณสุข</p> <p><b>แนวทางที่ 3</b> การส่งเสริมและพัฒนาศักยภาพบุคลากรสาธารณสุข</p> <p><b>แนวทางที่ 4</b> การส่งเสริมและพัฒนาการแพทย์แผนไทย และสมุนไพรท้องถิ่น</p> <p><b>แนวทางที่ 5</b> การป้องกันและควบคุมโรคระบาด</p>	<p>กองส่งเสริมการเกษตร, กองสาธารณสุขฯ</p> <p>กองสาธารณสุขและสิ่งแวดล้อม สำนักปลัด, กองสาธารณสุขและสิ่งแวดล้อม, กองช่าง, กองส่งเสริมการเกษตร</p> <p>กองการศึกษา ศาสนาและวัฒนธรรม</p> <p>กองการศึกษา ศาสนาและวัฒนธรรม</p> <p>กองการศึกษา ศาสนาและวัฒนธรรม</p> <p>กองสาธารณสุขฯ, กองสวัสดิการสังคม</p> <p>กองสาธารณสุขและสิ่งแวดล้อม</p> <p>กองสาธารณสุขและสิ่งแวดล้อม</p> <p>กองสาธารณสุขและสิ่งแวดล้อม</p> <p>กองสาธารณสุขและสิ่งแวดล้อม</p>



ยุทธศาสตร์ ยุทธศาสตร์ที่ 7 : การพัฒนาด้านการเมือง - การบริหาร	แนวทางการพัฒนา	หน่วยงานที่รับผิดชอบ
	<p><b>แนวทางที่ 1</b> การพัฒนาและเพิ่มประสิทธิภาพการบริหารงานองค์กรตามหลักธรรมาภิบาล</p> <p><b>แนวทางที่ 2</b> การพัฒนาและเพิ่มศักยภาพคุณธรรมและจริยธรรมให้กับบุคลากรในองค์กร และให้บุคลากรผู้รับผิดชอบงานควบคุมยุทธศาสตร์</p> <p><b>แนวทางที่ 3</b> การปรับปรุงและพัฒนาเครื่องมือ เครื่องใช้ และสถานที่ปฏิบัติงาน</p> <p><b>แนวทางที่ 4</b> การปรับปรุงและพัฒนารายได้ของท้องถิ่น</p> <p><b>แนวทางที่ 5</b> การพัฒนาประชาธิปไตยและส่งเสริมการมีส่วนร่วมของประชาชนในท้องถิ่น</p> <p><b>แนวทางที่ 6</b> การรักษาความสงบเรียบร้อย และความปลอดภัยในชีวิตและทรัพย์สินของประชาชน การป้องกันและแก้ไขปัญหาเสพติด</p>	<p>ทุกส่วนงาน</p> <p>ทุกส่วนงาน</p> <p>ทุกส่วนงาน</p> <p>กองการคลัง</p> <p>ทุกส่วนงาน</p> <p>สำนักปลัด, กองสาธารณสุขและสิ่งแวดล้อม</p>





## บทที่ 6

### การนำแผนยุทธศาสตร์การพัฒนาท้องถิ่นไปสู่การปฏิบัติและติดตาม ประเมินผล

#### การนำแผนไปสู่การปฏิบัติ

เป็นการนำยุทธศาสตร์และแนวทางการพัฒนาที่ได้กำหนด ไปดำเนินการให้บรรลุตามเป้าหมาย โดยต้องกำหนดองค์กรที่รับผิดชอบ และวิธีการดำเนินการ

1. องค์กรรับผิดชอบในการติดตามและประเมินผล ได้แก่ คณะกรรมการติดตามและประเมินผล แผนพัฒนาเทศบาลตำบล ประกอบด้วย

1. สมาชิกสภาท้องถิ่นที่สภาท้องถิ่นคัดเลือกจำนวนสามคน
2. ผู้แทนประชาคมท้องถิ่นที่ประชาคมท้องถิ่นคัดเลือกจำนวนสองคน
3. ผู้แทนหน่วยงานที่เกี่ยวข้องที่ผู้บริหารท้องถิ่นคัดเลือกจำนวนสองคน
4. หัวหน้าส่วนการบริหารที่คัดเลือกกันเองจำนวนสองคน
5. ผู้ทรงคุณวุฒิที่ผู้บริหารท้องถิ่นคัดเลือกจำนวนสองคน

#### คณะกรรมการมีหน้าที่ ดังนี้

- (1) กำหนดแนวทาง วิธีการในการติดตามและประเมินผลแผนพัฒนา
- (2) ดำเนินการติดตามและประเมินผลแผนพัฒนา
- (3) รายงานผลและเสนอความเห็นซึ่งได้จากการติดตามและประเมินผลแผนพัฒนา ต่อผู้บริหารท้องถิ่น เพื่อให้ผู้บริหารท้องถิ่นเสนอต่อสภาท้องถิ่นคณะกรรมการพัฒนาท้องถิ่นและประกาศผลการติดตามและประเมินผลแผนพัฒนาให้ประชาชนในท้องถิ่นทราบโดยทั่วกันอย่างน้อยปีละหนึ่งครั้ง ภายในเดือนธันวาคมของทุกปี ทั้งนี้ ให้ปิดประกาศโดยเปิดเผยไม่น้อยกว่าสามสิบวัน
- (4) แต่งตั้งคณะอนุกรรมการหรือคณะทำงานเพื่อช่วยปฏิบัติงานตามที่เห็นสมควร

#### 2. การกำหนดวิธีการติดตามและประเมินผล

ติดตามและประเมินผลแผนพัฒนาเทศบาลตำบล โดยใช้แบบรายงาน 3 แบบตามรูปแบบที่ กรมส่งเสริมการปกครองท้องถิ่นกำหนดเป็นแนวทางไว้ คือ

##### 1. แบบประเมินผลแผนพัฒนา

ใช้แบบรายงาน แบบที่ 1 การประเมินการจัดทำแผนยุทธศาสตร์ขององค์กรปกครองส่วนท้องถิ่น

## 2. แบบติดตามแผนพัฒนา

ใช้แบบรายงาน แบบที่ 2 แบบติดตามและประเมินผลการดำเนินงานขององค์กรปกครองส่วนท้องถิ่น

## 3. แบบประเมินผลแผนพัฒนา

ใช้แบบรายงาน 3 แบบ คือ

- แบบประเมินผลการดำเนินงานตามแผนยุทธศาสตร์
  - แบบประเมินความพอใจต่อผลการดำเนินงานขององค์กร อปท. ในภาพรวม
  - แบบประเมินความพอใจต่อผลการดำเนินงานขององค์กร อปท. ในแต่ละยุทธศาสตร์
- (รายละเอียดแบบประเมินและแบบติดตาม ใน ภาค ผนวก)

### 3. การกำหนดช่วงเวลาในการติดตามและประเมินผล

ระบบติดตาม			ระบบประเมินผล		
ผู้ประเมิน	รายงาน	ระยะเวลา	ผู้ประเมิน	รายงาน	ระยะเวลา
ทต.	1. ใช้แบบรายงานที่ 2 แบบติดตามผลการดำเนินงานของ ทต. รายไตรมาส (3 เดือน) 2. ส่งรายงานให้คณะกรรมการติดตามและประเมินผลแผนพัฒนา	ทุกๆ 3 เดือน	ทต.	1. ใช้แบบรายงานที่ 1 การกำกับกรจัดทำแผนยุทธศาสตร์ ของ ทต. 2. ส่งรายงานให้คณะกรรมการติดตามและประเมินผลแผนพัฒนา	เมื่อ ทต. ประกาศใช้แผน
				1. ใช้แบบรายงานที่ 3/1 แบบประเมินผลการดำเนินงานตามยุทธศาสตร์ 2. ใช้แบบรายงานที่ 3/2 แบบประเมินความพอใจต่อผลการดำเนินงานของ ทต. ในภาพรวม 3. ใช้แบบรายงานที่ 3/3 แบบประเมินความพอใจต่อผลการดำเนินงานของ ทต. ในแต่ละยุทธศาสตร์การพัฒนา 4. ส่งรายงานให้คณะกรรมการติดตามและประเมินผลแผนพัฒนา	ทุกๆ 1 ปี (ภายในเดือน ธันวาคม)

ระบบติดตาม			ระบบประเมินผล		
ผู้ประเมิน	รายงาน	ระยะเวลา	ผู้ประเมิน	รายงาน	ระยะเวลา
คณะติดตามฯ	1. ตรวจสอบรายงาน 2. วิเคราะห์รายงานตามแบบ 3. รายงานผลให้ผู้บริหารทราบ	15 วันนับตั้งแต่รับรายงาน	คณะติดตามฯ	1. ตรวจสอบรายงาน 2. วิเคราะห์รายงานตามแบบ 3. เสนอผู้บริหารทราบ	15 วันนับตั้งแต่รับรายงาน
			ผู้บริหาร	1. เสนอสภาเพื่อทราบ 2. ประกาศให้ประชาชนทราบ	1. ภายในเดือนธันวาคม 2. ประกาศไม่น้อยกว่า 30 วัน



**ภาคผนวก**

**แบบที่ 1 การกำกับการจัดทำแผนยุทธศาสตร์ขององค์กรปกครองส่วนท้องถิ่น**

**คำชี้แจง :** แบบที่ 1 เป็นแบบประเมินตนเองในการจัดทำแผนยุทธศาสตร์ขององค์กรปกครองส่วนท้องถิ่น โดยจะทำการประเมินและรายงานทุกๆ ครั้ง หลังจากท้องถิ่นได้ประกาศใช้แผนยุทธศาสตร์แล้ว

ชื่อองค์กรปกครองส่วนท้องถิ่น .....เทศบาลตำบล.....

ประเด็นการประเมิน	มี การดำเนินงาน	ไม่มี การดำเนินงาน
<b>ส่วนที่ 1 คณะกรรมการพัฒนาท้องถิ่น</b>		
1. มีการจัดตั้งคณะกรรมการพัฒนาท้องถิ่นเพื่อจัดทำแผนพัฒนาท้องถิ่น		
1. มีการจัดประชุมคณะกรรมการพัฒนาท้องถิ่นเพื่อจัดทำแผนพัฒนาท้องถิ่น		
3. มีการจัดประชุมอย่างต่อเนื่องสม่ำเสมอ		
4. มีการจัดตั้งคณะกรรมการสนับสนุนการจัดทำแผนพัฒนาท้องถิ่น		
5. มีการจัดประชุมคณะกรรมการสนับสนุนการจัดทำแผนพัฒนาท้องถิ่น		
6. มีคณะกรรมการพัฒนาท้องถิ่นและประชาคมท้องถิ่นพิจารณาร่างแผนยุทธศาสตร์การพัฒนา		
<b>ส่วนที่ 2 การจัดทำแผนการพัฒนาท้องถิ่น</b>		
7. มีการรวบรวมข้อมูลและปัญหาสำคัญของท้องถิ่นมาจัดทำฐานข้อมูล		
8. มีการเปิดโอกาสให้ประชาชนเข้ามามีส่วนร่วมในการจัดทำแผน		
9. มีการวิเคราะห์ศักยภาพของท้องถิ่น (swot) เพื่อประเมินสถานภาพการพัฒนาท้องถิ่น		
10. มีการกำหนดวิสัยทัศน์และภารกิจหลักการพัฒนาท้องถิ่นที่สอดคล้องกับศักยภาพของท้องถิ่น		
11. มีการกำหนดวิสัยทัศน์และภารกิจหลักการพัฒนาท้องถิ่นที่สอดคล้องกับยุทธศาสตร์จังหวัด		
12. มีการกำหนดจุดมุ่งหมายเพื่อการพัฒนาที่ยั่งยืน		
13. มีการกำหนดเป้าหมายการพัฒนาท้องถิ่น		
14. มีการกำหนดยุทธศาสตร์การพัฒนาและแนวทางการพัฒนา		
15. มีการกำหนดยุทธศาสตร์ที่สอดคล้องกับยุทธศาสตร์ของจังหวัด		
16. มีการอนุมัติและประกาศใช้แผนยุทธศาสตร์การพัฒนา		
17. มีการจัดทำบัญชีกลุ่มโครงการในแผนยุทธศาสตร์		
18. มีการกำหนดรูปแบบการติดตามประเมินผลแผนยุทธศาสตร์		



ส่วนที่ 3 ผลการดำเนินงานตามโครงการที่ได้รับเงินอุดหนุนเฉพาะกิจ

6. โครงการที่ได้รับเงินอุดหนุนเฉพาะกิจประจำปี .....

โครงการ	ผลการดำเนินงาน			งบประมาณ	
	ดำเนินการ เสร็จแล้ว	อยู่ในระหว่าง ดำเนินการ	ยังไม่ได้ ดำเนินการ	งบประมาณ ที่ได้รับ	งบประมาณที่ เบิกจ่ายไป
-	-	-	-	-	-
-	-	-	-	-	-
รวม	-	-	-	-	-

ส่วนที่ 4 ปัญหาและอุปสรรคในการปฏิบัติงาน

1. จำนวนงบประมาณไม่เพียงพอในการดำเนินงาน.....  
.....  
.....  
.....

**แบบที่ 3/1 แบบประเมินผลการดำเนินงานตามแผนยุทธศาสตร์**

**คำชี้แจง :** แบบที่ 3/1 เป็นประเมินตนเอง โดยมีวัตถุประสงค์เพื่อใช้ประเมินผลการดำเนินงานขององค์กรปกครองส่วนท้องถิ่นตามยุทธศาสตร์ที่กำหนดไว้ และมีกำหนดระยะเวลาในการรายงานปีละ 1 ครั้ง หลังจากสิ้นสุดปีงบประมาณ

**ส่วนที่ 1 ข้อมูลทั่วไป**

1. ชื่อองค์กรปกครองส่วนท้องถิ่น.....เทศบาลตำบล.....
2. วัน/เดือน/ปีที่รายงาน.....

**ส่วนที่ 2 ยุทธศาสตร์และโครงการในปี .....**

1. ยุทธศาสตร์และจำนวนโครงการที่ปรากฏอยู่ในแผนและจำนวนโครงการที่ได้ปฏิบัติ
2. จำนวนโครงการและงบประมาณตามแผนพัฒนา 3 ปี

ยุทธศาสตร์	จำนวนโครงการ	
	จำนวนโครงการที่ปรากฏอยู่ในแผน	จำนวนโครงการที่ได้ปฏิบัติ
1...		
2...		
ฯลฯ		
<b>รวม</b>		

แบบที่ 3/2 แบบประเมินความพึงพอใจต่อผลการดำเนินงานขององค์กรปกครองส่วนท้องถิ่นในภาพรวม

ประเด็น	พอใจมาก	พอใจ	ไม่พอใจ
1) มีการเปิดโอกาสให้ประชาชนมีส่วนร่วมในโครงการ/กิจกรรม			
2) มีการประชาสัมพันธ์ให้ประชาชนรับรู้ข้อมูลของโครงการ/กิจกรรม			
3) มีการเปิดโอกาสให้ประชาชนแสดงความคิดเห็นในโครงการ/กิจกรรม			
4) มีการรายงานผลการดำเนินงานของโครงการ/กิจกรรมให้ประชาชนทราบ			
5) มีความโปร่งใสในการดำเนินโครงการ/กิจกรรม			
6) การดำเนินงานเป็นไปตามระยะเวลาที่กำหนด			
7) ผลการดำเนินโครงการ/กิจกรรมนำไปสู่การแก้ไขปัญหาของประชาชนในท้องถิ่น			
8) การแก้ไขปัญหาและการตอบสนองความต้องการของประชาชน			
9) ประโยชน์ที่ประชาชนได้รับจากการดำเนินโครงการ/กิจกรรม			
ภาพรวม			

แบบที่ 3/3 แบบประเมินความพึงพอใจต่อผลการดำเนินงานของ อปท. ในแต่ละยุทธศาสตร์

ผลการดำเนินงานในแต่ละยุทธศาสตร์

ยุทธศาสตร์ที่ 1.....

1) ความพึงพอใจของผู้เกี่ยวข้อง (คิดเป็นร้อยละ)

ประเด็น	พอใจมาก (10-8)	พอใจ (7-5)	ไม่พอใจ (4-0)
1) มีการเปิดโอกาสให้ประชาชนมีส่วนร่วมในโครงการ/กิจกรรม			
2) มีการประชาสัมพันธ์ให้ประชาชนรับรู้ข้อมูลของโครงการ/ กิจกรรม			
3) มีการเปิดโอกาสให้ประชาชนแสดงความคิดเห็นในโครงการ/ กิจกรรม			
4) มีการรายงานผลการดำเนินงานของโครงการ/กิจกรรมให้ ประชาชนทราบ			
5) มีความโปร่งใสในการดำเนินโครงการ/กิจกรรม			
6) การดำเนินงานเป็นไปตามระยะเวลาที่กำหนด			
7) ผลการดำเนินโครงการ/กิจกรรมนำไปสู่การแก้ไขปัญหาของ ประชาชนในท้องถิ่น			
8) การแก้ไขปัญหาและการตอบสนองความต้องการของ ประชาชน			
9) ประโยชน์ที่ประชาชนได้รับจากการดำเนินโครงการ/กิจกรรม			
<b>ภาพรวม</b>			

2) การเปลี่ยนแปลงของชุมชนตามตัวชี้วัดที่เลือก

ตัวชี้วัดที่เลือก	หน่วย	ผลการดำเนินงาน		
		ก่อน ดำเนินการ (จำนวน)	หลัง ดำเนินการ (จำนวน)	เพิ่ม/ลด

**แบบที่ 3/2 แบบประเมินความพึงพอใจต่อผลการดำเนินงานขององค์กร  
ปกครองส่วนท้องถิ่นในภาพรวม**

**คำชี้แจง :** แบบที่ 3/2 เป็นแบบสำรวจความพึงพอใจของประชาชน ต่อการดำเนินงานขององค์กรปกครองส่วนท้องถิ่นภาพรวม โดยกำหนดให้มีการเก็บข้อมูลปีละ 1 ครั้ง หลังจากสิ้นสุดปีงบประมาณ

**ส่วนที่ 1 ข้อมูลทั่วไป**

- |              |                       |                             |                            |
|--------------|-----------------------|-----------------------------|----------------------------|
| 1. เพศ       | (1) ชาย               | (2) หญิง                    |                            |
| 2. อายุ      | (1) ต่ำกว่า 20 ปี     | (2) 20 – 30 ปี              | (3) 31 – 40 ปี             |
|              | (4) 41 – 50 ปี        | (5) 51 - 60 ปี              | (6) มากกว่า 60 ปี          |
|              |                       |                             |                            |
| 3. การศึกษา  | (1) ประถมศึกษา        | (2) มัธยมศึกษาหรือเทียบเท่า | (3) อนุปริญญาหรือเทียบเท่า |
|              | (4) ปริญญาตรี         | (5) สูงกว่าปริญญาตรี        | (6) อื่นๆ                  |
|              |                       |                             |                            |
| 4. อาชีพหลัก | (1) รับราชการ         | (2) เอกชน/รัฐวิสาหกิจ       | (3) ค้าขาย ธุรกิจส่วนตัว   |
|              | (4) รับจ้าง           | (5) นักเรียนนักศึกษา        | (6) เกษตรกร                |
|              | (7) อื่นๆ (ระบุ)..... |                             |                            |
|              |                       |                             |                            |

**ส่วนที่ 2 ความพึงพอใจต่อผลการดำเนินงานขององค์กรปกครองส่วนท้องถิ่น**

5. ท่านมีความพึงพอใจต่อผลการดำเนินงานขององค์กรปกครองส่วนท้องถิ่นในภาพรวมมากน้อยเพียงใด

ความพึงพอใจ	พอใจมาก	พอใจ	ไม่พอใจ
1) มีการเปิดโอกาสให้ประชาชนมีส่วนร่วมในโครงการ/กิจกรรม			
2) มีการประชาสัมพันธ์ให้ประชาชนรับรู้ข้อมูลของโครงการ/กิจกรรม			
3) มีการเปิดโอกาสให้ประชาชนแสดงความคิดเห็นในโครงการ/กิจกรรม			
4) มีการรายงานผลการดำเนินงานของโครงการ/กิจกรรมให้ประชาชนทราบ			
5) การเปิดโอกาสให้ประชาชนตรวจสอบการดำเนินโครงการ/กิจกรรม			
6) การดำเนินงานเป็นไปตามระยะเวลาที่กำหนด			
7) ผลการดำเนินโครงการ/กิจกรรมนำไปสู่การแก้ไขปัญหาของประชาชนในท้องถิ่น			
8) การแก้ไขปัญหา และการตอบสนองความต้องการของประชาชน			
9) ประโยชน์ที่ประชาชนได้รับจากการดำเนินโครงการ/กิจกรรม			

ข้อเสนอแนะ.....  
.....



**แบบที่ 3/3 แบบประเมินความพึงพอใจต่อผลการดำเนินงานของ  
องค์กรปกครองส่วนท้องถิ่น  
ยุทธศาสตร์การพัฒนาด้านโครงสร้างพื้นฐาน สาธารณูปโภค**

**ส่วนที่ 1 ข้อมูลทั่วไป**

1. เพศ (1) ชาย (2) หญิง
2. อายุ (1) ต่ำกว่า 20 ปี (2) 20 – 30 ปี (3) 31 – 40 ปี  
(4) 41 – 50 ปี (5) 51 - 60 ปี (6) มากกว่า 60 ปี
3. การศึกษา (1) ประถมศึกษา (2) มัธยมศึกษาหรือเทียบเท่า (3) อนุปริญญาหรือเทียบเท่า  
(4) ปริญญาตรี (5) สูงกว่าปริญญาตรี (6) อื่นๆ
4. อาชีพหลัก (1) รับราชการ (2) เอกชน/รัฐวิสาหกิจ (3) ค้าขาย ธุรกิจส่วนตัว  
(4) รับจ้าง (5) นักเรียนนักศึกษา (6) เกษตรกร  
(7) อื่นๆ (ระบุ).....

**ส่วนที่ 2 ความพึงพอใจต่อผลการดำเนินงานขององค์กรปกครองส่วนท้องถิ่น**

5. ขอให้ท่านประเมินความพึงพอใจต่อผลการดำเนินงานขององค์กรปกครองส่วนท้องถิ่นในการพัฒนาและส่งเสริมการบริหารกิจการบ้านเมืองที่ดีโดยให้คะแนนเต็ม 10 ท่านจะให้คะแนนองค์กรปกครองส่วนท้องถิ่นของท่านเท่าใด

ความพึงพอใจ	คะแนน (10 คะแนน)
1) มีการเปิดโอกาสให้ประชาชนมีส่วนร่วมในโครงการ/กิจกรรม	
2) มีการประชาสัมพันธ์ให้ประชาชนรับรู้ข้อมูลของโครงการ/กิจกรรม	
3) มีการเปิดโอกาสให้ประชาชนแสดงความคิดเห็นในโครงการ/กิจกรรม	
4) มีการรายงานผลการดำเนินงานของโครงการ/กิจกรรมให้ประชาชนทราบ	
5) การเปิดโอกาสให้ประชาชนตรวจสอบการดำเนินโครงการ/กิจกรรม	
6) การดำเนินงานเป็นไปตามระยะเวลาที่กำหนด	
7) ผลการดำเนินโครงการ/กิจกรรมนำไปสู่การแก้ไขปัญหาของประชาชนในท้องถิ่น	
8) ประโยชน์ที่ประชาชนได้รับจากการดำเนินโครงการ/กิจกรรม	

ข้อเสนอแนะ.....  
.....  
.....

**แบบที่ 3/3 แบบประเมินความพึงพอใจต่อผลการดำเนินงานของ  
องค์กรปกครองส่วนท้องถิ่น  
ยุทธศาสตร์การพัฒนาด้านการพัฒนาด้านเศรษฐกิจ และการท่องเที่ยว**

**ส่วนที่ 1 ข้อมูลทั่วไป**

1. เพศ (1) ชาย (2) หญิง
2. อายุ (1) ต่ำกว่า 20 ปี (2) 20 - 30 ปี (3) 31 - 40 ปี  
(4) 41 - 50 ปี (5) 51 - 60 ปี (6) มากกว่า 60 ปี
3. การศึกษา (1) ประถมศึกษา (2) มัธยมศึกษาหรือเทียบเท่า (3) อนุปริญญาหรือเทียบเท่า  
(4) ปริญญาตรี (5) สูงกว่าปริญญาตรี (6) อื่นๆ
4. อาชีพหลัก (1) รับราชการ (2) เอกชน/รัฐวิสาหกิจ (3) ค้าขาย ธุรกิจส่วนตัว  
(4) รับจ้าง (5) นักเรียนนักศึกษา (6) เกษตรกร  
(7) อื่นๆ (ระบุ).....

**ส่วนที่ 2 ความพึงพอใจต่อผลการดำเนินงานขององค์กรปกครองส่วนท้องถิ่น**

5. ขอให้ท่านประเมินความพึงพอใจต่อผลการดำเนินงานขององค์กรปกครองส่วนท้องถิ่นในการพัฒนาและส่งเสริมการบริหารกิจการบ้านเมืองที่ดีโดยให้คะแนนเต็ม 10 ท่านจะให้คะแนนองค์กรปกครองส่วนท้องถิ่นของท่านเท่าใด

ความพึงพอใจ	คะแนน (10 คะแนน)
1) มีการเปิดโอกาสให้ประชาชนมีส่วนร่วมในโครงการ/กิจกรรม	
2) มีการประชาสัมพันธ์ให้ประชาชนรับรู้ข้อมูลของโครงการ/กิจกรรม	
3) มีการเปิดโอกาสให้ประชาชนแสดงความคิดเห็นในโครงการ/กิจกรรม	
4) มีการรายงานผลการดำเนินงานของโครงการ/กิจกรรมให้ประชาชนทราบ	
5) การเปิดโอกาสให้ประชาชนตรวจสอบการดำเนินโครงการ/กิจกรรม	
6) การดำเนินงานเป็นไปตามระยะเวลาที่กำหนด	
7) ผลการดำเนินโครงการ/กิจกรรมนำไปสู่การแก้ไขปัญหาของประชาชนในท้องถิ่น	
8) ประโยชน์ที่ประชาชนได้รับจากการดำเนินโครงการ/กิจกรรม	

ข้อเสนอแนะ.....  
.....  
.....

**แบบที่ 3/3 แบบประเมินความพึงพอใจต่อผลการดำเนินงานของ  
องค์กรปกครองส่วนท้องถิ่น  
ยุทธศาสตร์การพัฒนาด้านการสังคมและวัฒนธรรม**

**ส่วนที่ 1 ข้อมูลทั่วไป**

1. เพศ (1) ชาย (2) หญิง
2. อายุ (1) ต่ำกว่า 20 ปี (2) 20 – 30 ปี (3) 31 – 40 ปี  
(4) 41 – 50 ปี (5) 51 - 60 ปี (6) มากกว่า 60 ปี
3. การศึกษา (1) ประถมศึกษา (2) มัธยมศึกษาหรือเทียบเท่า (3) อนุปริญญาหรือเทียบเท่า  
(4)ปริญญาตรี (5) สูงกว่าปริญญาตรี (6) อื่นๆ
4. อาชีพหลัก (1) รับราชการ (2) เอกชน/รัฐวิสาหกิจ (3) ค้าขาย ธุรกิจส่วนตัว  
(4) รับจ้าง (5) นักเรียนนักศึกษา (6) เกษตรกร  
(7) อื่นๆ (ระบุ).....

**ส่วนที่ 2 ความพึงพอใจต่อผลการดำเนินงานขององค์กรปกครองส่วนท้องถิ่น**

5. ขอให้ท่านประเมินความพึงพอใจต่อผลการดำเนินงานขององค์กรปกครองส่วนท้องถิ่นในการพัฒนาและส่งเสริมการบริหารกิจการบ้านเมืองที่ดีโดยให้คะแนนเต็ม 10 ท่านจะให้คะแนนองค์กรปกครองส่วนท้องถิ่นของท่านเท่าใด

ความพึงพอใจ	คะแนน (10 คะแนน)
1) มีการเปิดโอกาสให้ประชาชนมีส่วนร่วมในโครงการ/กิจกรรม	
2) มีการประชาสัมพันธ์ให้ประชาชนรับรู้ข้อมูลของโครงการ/กิจกรรม	
3) มีการเปิดโอกาสให้ประชาชนแสดงความคิดเห็นในโครงการ/กิจกรรม	
4) มีการรายงานผลการดำเนินงานของโครงการ/กิจกรรมให้ประชาชนทราบ	
5) การเปิดโอกาสให้ประชาชนตรวจสอบการดำเนินโครงการ/กิจกรรม	
6) การดำเนินงานเป็นไปตามระยะเวลาที่กำหนด	
7) ผลการดำเนินโครงการ/กิจกรรมนำไปสู่การแก้ไขปัญหาของประชาชนในท้องถิ่น	
8) ประโยชน์ที่ประชาชนได้รับจากการดำเนินโครงการ/กิจกรรม	

ข้อเสนอแนะ.....  
.....  
.....

**แบบที่ 3/3 แบบประเมินความพึงพอใจต่อผลการดำเนินงานของ  
องค์กรปกครองส่วนท้องถิ่น  
ยุทธศาสตร์การพัฒนาด้านทรัพยากรธรรมชาติและสิ่งแวดล้อม**

**ส่วนที่ 1 ข้อมูลทั่วไป**

1. เพศ (1) ชาย (2) หญิง
2. อายุ (1) ต่ำกว่า 20 ปี (2) 20 – 30 ปี (3) 31 – 40 ปี  
(4) 41 – 50 ปี (5) 51 - 60 ปี (6) มากกว่า 60 ปี
3. การศึกษา (1) ประถมศึกษา (2) มัธยมศึกษาหรือเทียบเท่า (3) อนุปริญญาหรือเทียบเท่า  
(4) ปริญญาตรี (5) สูงกว่าปริญญาตรี (6) อื่นๆ
4. อาชีพหลัก (1) รับราชการ (2) เอกชน/รัฐวิสาหกิจ (3) ค้าขาย ธุรกิจส่วนตัว  
(4) รับจ้าง (5) นักเรียนนักศึกษา (6) เกษตรกร  
(7) อื่นๆ (ระบุ).....

**ส่วนที่ 2 ความพึงพอใจต่อผลการดำเนินงานขององค์กรปกครองส่วนท้องถิ่น**

5. ขอให้ท่านประเมินความพึงพอใจต่อผลการดำเนินงานขององค์กรปกครองส่วนท้องถิ่นในการพัฒนาและส่งเสริมการบริหารกิจการบ้านเมืองที่ดีโดยให้คะแนนเต็ม 10 ท่านจะให้คะแนนองค์กรปกครองส่วนท้องถิ่นของท่านเท่าใด

ความพึงพอใจ	คะแนน (10 คะแนน)
1) มีการเปิดโอกาสให้ประชาชนมีส่วนร่วมในโครงการ/กิจกรรม	
2) มีการประชาสัมพันธ์ให้ประชาชนรับรู้ข้อมูลของโครงการ/กิจกรรม	
3) มีการเปิดโอกาสให้ประชาชนแสดงความคิดเห็นในโครงการ/กิจกรรม	
4) มีการรายงานผลการดำเนินงานของโครงการ/กิจกรรมให้ประชาชนทราบ	
5) การเปิดโอกาสให้ประชาชนตรวจสอบการดำเนินโครงการ/กิจกรรม	
6) การดำเนินงานเป็นไปตามระยะเวลาที่กำหนด	
7) ผลการดำเนินโครงการ/กิจกรรมนำไปสู่การแก้ไขปัญหาของประชาชนในท้องถิ่น	
8) ประโยชน์ที่ประชาชนได้รับจากการดำเนินโครงการ/กิจกรรม	

ข้อเสนอแนะ.....  
.....  
.....

**แบบที่ 3/3 แบบประเมินความพึงพอใจต่อผลการดำเนินงานของ  
องค์กรปกครองส่วนท้องถิ่น  
ยุทธศาสตร์การพัฒนาด้านการศึกษา และการกีฬา**

**ส่วนที่ 1 ข้อมูลทั่วไป**

- |              |                       |                             |                            |
|--------------|-----------------------|-----------------------------|----------------------------|
| 1. เพศ       | (1) ชาย               | (2) หญิง                    |                            |
| 2. อายุ      | (1) ต่ำกว่า 20 ปี     | (2) 20 - 30 ปี              | (3) 31 - 40 ปี             |
|              | (4) 41 - 50 ปี        | (5) 51 - 60 ปี              | (6) มากกว่า 60 ปี          |
| 3. การศึกษา  | (1) ประถมศึกษา        | (2) มัธยมศึกษาหรือเทียบเท่า | (3) อนุปริญญาหรือเทียบเท่า |
|              | (4) ปริญญาตรี         | (5) สูงกว่าปริญญาตรี        | (6) อื่นๆ                  |
| 4. อาชีพหลัก | (1) รับราชการ         | (2) เอกชน/รัฐวิสาหกิจ       | (3) ค้าขาย ธุรกิจส่วนตัว   |
|              | (4) รับจ้าง           | (5) นักเรียนนักศึกษา        | (6) เกษตรกร                |
|              | (7) อื่นๆ (ระบุ)..... |                             |                            |

**ส่วนที่ 2 ความพึงพอใจต่อผลการดำเนินงานขององค์กรปกครองส่วนท้องถิ่น**

5. ขอให้ท่านประเมินความพึงพอใจต่อผลการดำเนินงานขององค์กรปกครองส่วนท้องถิ่นในการพัฒนาและส่งเสริมการบริหารกิจการบ้านเมืองที่ดีโดยให้คะแนนเต็ม 10 ท่านจะให้คะแนนองค์กรปกครองส่วนท้องถิ่นของท่านเท่าใด

ความพึงพอใจ	คะแนน (10 คะแนน)
1) มีการเปิดโอกาสให้ประชาชนมีส่วนร่วมในโครงการ/กิจกรรม	
2) มีการประชาสัมพันธ์ให้ประชาชนรับรู้ข้อมูลของโครงการ/กิจกรรม	
3) มีการเปิดโอกาสให้ประชาชนแสดงความคิดเห็นในโครงการ/กิจกรรม	
4) มีการรายงานผลการดำเนินงานของโครงการ/กิจกรรมให้ประชาชนทราบ	
5) การเปิดโอกาสให้ประชาชนตรวจสอบการดำเนินโครงการ/กิจกรรม	
6) การดำเนินงานเป็นไปตามระยะเวลาที่กำหนด	
7) ผลการดำเนินโครงการ/กิจกรรมนำไปสู่การแก้ไขปัญหาของประชาชนในท้องถิ่น	
8) ประโยชน์ที่ประชาชนได้รับจากการดำเนินโครงการ/กิจกรรม	

ข้อเสนอแนะ.....  
.....  
.....

**แบบที่ 3/3 แบบประเมินความพึงพอใจต่อผลการดำเนินงานของ  
องค์กรปกครองส่วนท้องถิ่น  
ยุทธศาสตร์การพัฒนาด้านระบบสาธารณสุข**

**ส่วนที่ 1 ข้อมูลทั่วไป**

1. เพศ (1) ชาย (2) หญิง
2. อายุ (1) ต่ำกว่า 20 ปี (2) 20 – 30 ปี (3) 31 – 40 ปี  
(4) 41 – 50 ปี (5) 51 - 60 ปี (6) มากกว่า 60 ปี
3. การศึกษา (1) ประถมศึกษา (2) มัธยมศึกษาหรือเทียบเท่า (3) อนุปริญญาหรือเทียบเท่า  
(4) ปริญญาตรี (5) สูงกว่าปริญญาตรี (6) อื่นๆ
4. อาชีพหลัก (1) รับราชการ (2) เอกชน/รัฐวิสาหกิจ (3) ค้าขาย ธุรกิจส่วนตัว  
(4) รับจ้าง (5) นักเรียนนักศึกษา (6) เกษตรกร  
(7) อื่นๆ (ระบุ).....

**ส่วนที่ 2 ความพึงพอใจต่อผลการดำเนินงานขององค์กรปกครองส่วนท้องถิ่น**

5. ขอให้ท่านประเมินความพึงพอใจต่อผลการดำเนินงานขององค์กรปกครองส่วนท้องถิ่นในการพัฒนาและส่งเสริมการบริหารกิจการบ้านเมืองที่ดีโดยให้คะแนนเต็ม 10 ท่านจะให้คะแนนองค์กรปกครองส่วนท้องถิ่นของท่านเท่าใด

ความพึงพอใจ	คะแนน (10 คะแนน)
1) มีการเปิดโอกาสให้ประชาชนมีส่วนร่วมในโครงการ/กิจกรรม	
2) มีการประชาสัมพันธ์ให้ประชาชนรับรู้ข้อมูลของโครงการ/กิจกรรม	
3) มีการเปิดโอกาสให้ประชาชนแสดงความคิดเห็นในโครงการ/กิจกรรม	
4) มีการรายงานผลการดำเนินงานของโครงการ/กิจกรรมให้ประชาชนทราบ	
5) การเปิดโอกาสให้ประชาชนตรวจสอบการดำเนินโครงการ/กิจกรรม	
6) การดำเนินงานเป็นไปตามระยะเวลาที่กำหนด	
7) ผลการดำเนินโครงการ/กิจกรรมนำไปสู่การแก้ไขปัญหาของประชาชนในท้องถิ่น	
8) ประโยชน์ที่ประชาชนได้รับจากการดำเนินโครงการ/กิจกรรม	

ข้อเสนอแนะ.....  
.....  
.....

**แบบที่ 3/3 แบบประเมินความพึงพอใจต่อผลการดำเนินงานของ  
องค์กรปกครองส่วนท้องถิ่น  
ยุทธศาสตร์การพัฒนาด้าน.การเมือง-การบริหาร**

**ส่วนที่ 1 ข้อมูลทั่วไป**

1. เพศ (1) ชาย (2) หญิง
2. อายุ (1) ต่ำกว่า 20 ปี (2) 20 – 30 ปี (3) 31 – 40 ปี  
(4) 41 – 50 ปี (5) 51 - 60 ปี (6) มากกว่า 60 ปี
3. การศึกษา (1) ประถมศึกษา (2) มัธยมศึกษาหรือเทียบเท่า (3) อนุปริญญาหรือเทียบเท่า  
(4) ปริญญาตรี (5) สูงกว่าปริญญาตรี (6) อื่นๆ
4. อาชีพหลัก (1) รับราชการ (2) เอกชน/รัฐวิสาหกิจ (3) ค้าขาย ธุรกิจส่วนตัว  
(4) รับจ้าง (5) นักเรียนนักศึกษา (6) เกษตรกร  
(7) อื่นๆ (ระบุ).....

**ส่วนที่ 2 ความพึงพอใจต่อผลการดำเนินงานขององค์กรปกครองส่วนท้องถิ่น**

5. ขอให้ท่านประเมินความพึงพอใจต่อผลการดำเนินงานขององค์กรปกครองส่วนท้องถิ่นในการพัฒนาและส่งเสริมการบริหารกิจการบ้านเมืองที่ดีโดยให้คะแนนเต็ม 10 ท่านจะให้คะแนนองค์กรปกครองส่วนท้องถิ่นของท่านเท่าใด

ความพึงพอใจ	คะแนน (10 คะแนน)
1) มีการเปิดโอกาสให้ประชาชนมีส่วนร่วมในโครงการ/กิจกรรม	
2) มีการประชาสัมพันธ์ให้ประชาชนรับรู้ข้อมูลของโครงการ/กิจกรรม	
3) มีการเปิดโอกาสให้ประชาชนแสดงความคิดเห็นในโครงการ/กิจกรรม	
4) มีการรายงานผลการดำเนินงานของโครงการ/กิจกรรมให้ประชาชนทราบ	
5) การเปิดโอกาสให้ประชาชนตรวจสอบการดำเนินโครงการ/กิจกรรม	
6) การดำเนินงานเป็นไปตามระยะเวลาที่กำหนด	
7) ผลการดำเนินโครงการ/กิจกรรมนำไปสู่การแก้ไขปัญหาของประชาชนในท้องถิ่น	
8) ประโยชน์ที่ประชาชนได้รับจากการดำเนินโครงการ/กิจกรรม	

ข้อเสนอแนะ.....

.....

.....