



# แผนยุทธศาสตร์การพัฒนา

(พ.ศ.2558 – พ.ศ.2562)



เทศบาลตำบลลลลล อำเภออัมภोधล จังหวัดลำพูน

# แผนยุทธศาสตร์การพัฒนา (พ.ศ.2558 – พ.ศ.2562)

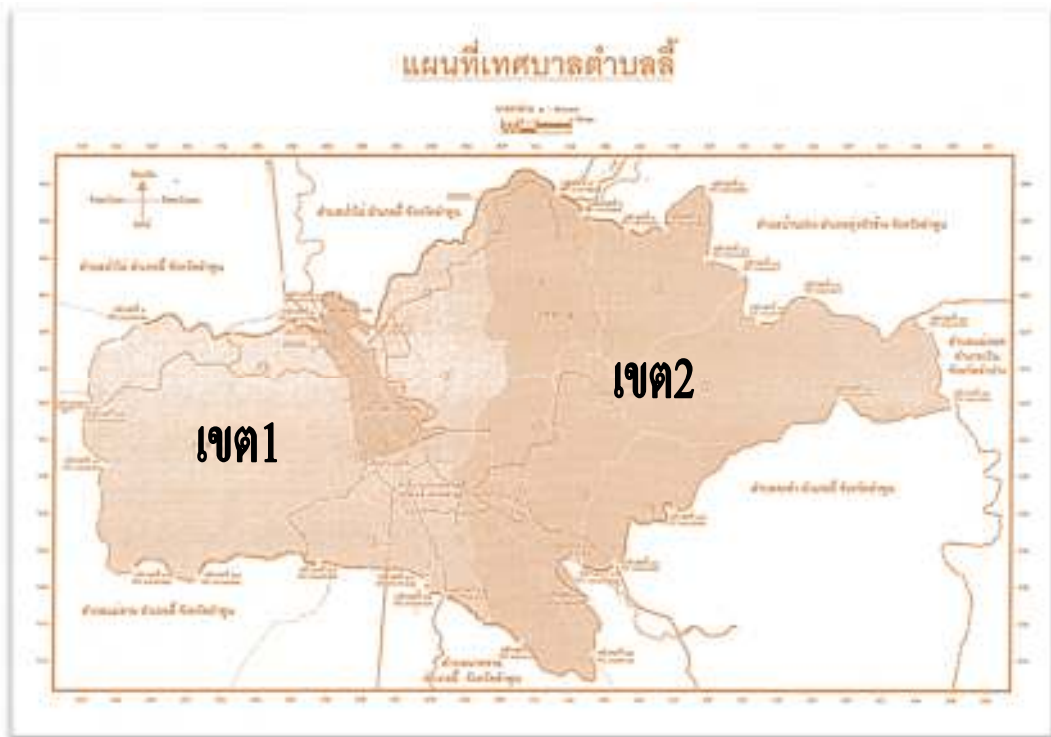

เทศบาลตำบล อำเภอ จังหวัดลำพูน

# สารบัญ

	<u>เรื่อง</u>	<u>หน้า</u>
บทที่ 1	บทนำ - องค์ประกอบในการจัดทำยุทธศาสตร์การพัฒนา	1 – 2
บทที่ 2	สภาพทั่วไปและข้อมูลพื้นฐานของเทศบาลตำบล	3 - 20
บทที่ 3	แผนยุทธศาสตร์ - ยุทธศาสตร์ที่สำคัญของชาติ - การวิเคราะห์ศักยภาพการพัฒนาท้องถิ่น - วิสัยทัศน์ (vision) พันธกิจ (mission) - ความเชื่อมโยงยุทธศาสตร์จังหวัดกับยุทธศาสตร์การพัฒนาของเทศบาลตำบล - แผนที่ยุทธศาสตร์	21 – 64
บทที่ 4	รายละเอียดแผนยุทธศาสตร์การพัฒนา - ประเด็นยุทธศาสตร์ - รายละเอียดแผนยุทธศาสตร์	65 – 80
ภาคผนวก	<p>➔ การนำแผนยุทธศาสตร์การพัฒนาท้องถิ่นไปสู่การปฏิบัติ และติดตามประเมินผล</p> <p>➔ แบบติดตามและประเมินผลแผนพัฒนาฯ</p>	

# บทที่ 1

## บทนำ

องค์กรปกครองส่วนท้องถิ่น เป็นหน่วยบริหารราชการส่วนท้องถิ่น ตามรัฐธรรมนูญแห่งราชอาณาจักรไทยพุทธศักราช 2550 มีบทบาท อำนาจ หน้าที่ และความรับผิดชอบ มีความเป็นอิสระพอสมควร รัฐธรรมนูญแห่งราชอาณาจักรไทย พุทธศักราช 2550 ให้ความสำคัญการกระจายอำนาจให้แก่องค์กรปกครองส่วนท้องถิ่น โดยกำหนดกรอบความเป็นอิสระ ในการกำหนดนโยบาย ที่จะดำเนินการบริหารด้านต่างๆ ตามอำนาจหน้าที่ของตนเอง ประกอบกับพระราชบัญญัติกำหนดแผนและขั้นตอนการกระจายอำนาจให้แก่องค์กรปกครองส่วนท้องถิ่น พ.ศ.2542 โดยถ่ายโอนภารกิจในการให้บริการสาธารณะที่จำเป็น และรายได้ที่รัฐจัดเก็บ ให้แก่องค์กรปกครองส่วนท้องถิ่นเพิ่มขึ้น การดำเนินการบริการขององค์กรปกครองส่วนท้องถิ่นทุกๆ ด้าน ให้เกิดประโยชน์สูงสุด มีความโปร่งใส สามารถตรวจสอบได้ทุกขั้นตอน กระบวนการวางแผนในการดำเนินการบริหารจึงเป็นกลไกที่สำคัญที่ทำให้การบริหารเป็นรูปแบบ และมีทิศทางกำหนด

ยุทธศาสตร์การพัฒนาที่สมดุลและมีประสิทธิภาพ จะส่งผลให้องค์กรปกครองส่วนท้องถิ่นสามารถดำเนินการบริหารเป็นไปอย่างมีประสิทธิภาพ แก้ปัญหาได้ถูกจุด อันเกิดประโยชน์แก่ส่วนรวม และทำให้บรรลุตามความมุ่งหมาย เทศบาลตำบล ได้ใช้แผนยุทธศาสตร์การพัฒนาของเทศบาลตำบล (พ.ศ.2557-2561) เป็นแนวทางในการพัฒนา เพื่อเป็นการปรับปรุงข้อมูลให้เป็นปัจจุบัน และเพื่อให้แผนยุทธศาสตร์การพัฒนา สามารถนำมาใช้เป็นเครื่องมือในการพัฒนาได้อย่างมีประสิทธิภาพ ประกอบกับในการจัดทำแผนพัฒนาสามปี (พ.ศ.2558-2560) ซึ่งจำเป็นจะต้องสอดคล้องกับแผนยุทธศาสตร์การพัฒนาในรอบปี พ.ศ.2558 สิ้นสุดปี พ.ศ.2562 จึงได้จัดทำแผนยุทธศาสตร์การพัฒนาเทศบาลตำบล (พ.ศ.2558 – 2562)

### 1.1 ลักษณะของแผนยุทธศาสตร์การพัฒนา

แผนยุทธศาสตร์การพัฒนา เป็นแผนพัฒนาเศรษฐกิจและสังคมขององค์กรปกครองส่วนท้องถิ่นที่ได้กำหนดแผนยุทธศาสตร์และแนวทางในการพัฒนา เป็นการแสดงถึงวิสัยทัศน์ พันธกิจ และจุดมุ่งหมายที่จะดำเนินการพัฒนาเขตพื้นที่เทศบาลตำบลในอนาคต โดยแผนฯ ดังกล่าว สอดคล้องกับแผนเศรษฐกิจและสังคมแห่งชาติ แผนบริหารราชการแผ่นดิน ยุทธศาสตร์การพัฒนาจังหวัด อำเภอ แผนชุมชน และนโยบายในการพัฒนาท้องถิ่น

### 1.2 วัตถุประสงค์ของการจัดทำแผนยุทธศาสตร์การพัฒนา

การวางแผนยุทธศาสตร์การพัฒนาของเทศบาลตำบล เป็นกระบวนการกำหนดทิศทางการพัฒนาเขตพื้นที่เทศบาลตำบลในอนาคต โดยกำหนดสถานภาพความต้องการและแนวทางในการดำเนินการ เพื่อให้บรรลุเป้าหมายบนพื้นฐานของการรวบรวมข้อมูลการวิเคราะห์ข้อมูลอย่างเป็นระบบสอดคล้องกับ

ศักยภาพ ปัญหาและความต้องการของชุมชน เพื่อให้การดำเนินการตามข้อกำหนดต่าง ๆ บรรลุตามเป้าหมาย โดยสามารถแก้ไขปัญหาและสามารถตอบสนองความต้องการของชุมชน ครอบคลุมทุกด้าน เทศบาลตำบลจึงจัดทำแผนยุทธศาสตร์การพัฒนาขึ้น

### 1.3 ขั้นตอนในการจัดทำแผนยุทธศาสตร์พัฒนา

ตามระเบียบกระทรวงมหาดไทยว่าด้วยการจัดทำแผนพัฒนาขององค์กรปกครองส่วนท้องถิ่น พ.ศ.2548 ได้กำหนดขั้นตอนในการจัดทำแผนยุทธศาสตร์การพัฒนาไว้ ดังนี้

1. คณะกรรมการพัฒนาเทศบาลตำบล จัดประชุมประชาคมท้องถิ่น ส่วนราชการ และหน่วยงานที่เกี่ยวข้อง เพื่อแจ้งแนวทางการพัฒนาท้องถิ่น รับทราบปัญหาความต้องการ ประเด็นการพัฒนาและประเด็นที่เกี่ยวข้อง ตลอดจนความช่วยเหลือทางวิชาการ และแนวทางการปฏิบัติที่เหมาะสมกับสภาพพื้นที่ เพื่อนำมากำหนดแนวทางการจัดทำแผนยุทธศาสตร์พัฒนาเทศบาลตำบล โดยนำข้อมูลพื้นฐานในการพัฒนาจากหน่วยงานต่างๆ และข้อมูลในแผนชุมชนมาพิจารณาประกอบการจัดทำแผนยุทธศาสตร์การพัฒนา

2. คณะกรรมการสนับสนุนการจัดทำแผนพัฒนาเทศบาลตำบล จัดทำร่างแผนยุทธศาสตร์การพัฒนา ให้สอดคล้องกับแนวทางการพัฒนาที่คณะกรรมการพัฒนาท้องถิ่นกำหนด แล้วเสนอคณะกรรมการพัฒนาท้องถิ่นพิจารณา

3. คณะกรรมการพัฒนาเทศบาลตำบล พิจารณาร่างแผนยุทธศาสตร์การพัฒนา เพื่อเสนอนายกเทศมนตรีตำบล

4. นายกเทศมนตรีตำบล พิจารณออนุมัติร่างแผนยุทธศาสตร์การพัฒนา และประกาศใช้แผนยุทธศาสตร์การพัฒนาเทศบาลตำบล (พ.ศ.2558 - 2562)

### 1.4 ประโยชน์ของการจัดทำแผนยุทธศาสตร์การพัฒนา

1. ท้องถิ่นมีจุดมุ่งหมายและแนวทางการพัฒนาที่ชัดเจน  
2. ท้องถิ่นสามารถจัดสรรและบริหารทรัพยากรที่มีอยู่ได้อย่างมีประสิทธิภาพ  
3. ผู้บริหารฯ สามารถบริหารจัดการได้อย่างเหมาะสม และสอดคล้องกับความต้องการของชุมชนอย่างมีประสิทธิภาพ

4. แนวทางพัฒนาเป็นการประสานความร่วมมือระหว่างองค์กรต่างๆ ทั้งภาครัฐและเอกชน และชุมชน เข้ามามีส่วนร่วมในการกำหนดแนวทางการพัฒนา

5. สามารถกำกับดูแล ติดตาม และประเมินผลการพัฒนาได้

ยุทธศาสตร์การพัฒนาของเทศบาลตำบล เป็นการกำหนดทิศทางในการพัฒนาระยะ 5 ปี (พ.ศ.2558 – 2562) ภายใต้การมีส่วนร่วมของประชาคม เพื่อเป็นทิศทางในการพัฒนา ที่ทำให้การดำรงชีวิตของประชาชนมีความสุข มีความเป็นอยู่ที่ดีขึ้น แต่สิ่งเหล่านี้จะบรรลุตามเป้าหมายได้ต้องอาศัยความร่วมมือร่วมใจจากทุกๆ ฝ่าย ในการที่จะนำแผนยุทธศาสตร์ไปปฏิบัติอย่างมีระบบ

## บทที่ 2

### สภาพทั่วไปและข้อมูลพื้นฐานของเทศบาลตำบล

#### 2.1 ข้อมูลเกี่ยวกับที่ตั้ง อาณาเขต เขตการปกครอง ประชากร การศึกษา สาธารณสุข ความปลอดภัยในชีวิตและทรัพย์สิน และทรัพยากรธรรมชาติ

##### ประวัติความเป็นมา

เมืองลี้ได้ก่อตั้งเมืองตั้งแต่สมัยกรุงสุโขทัยมีพระนางจามรีเป็นหัวหน้าในการสร้างเมืองโดยตั้งชื่อว่า "เมืองลี้" เนื่องจากพระนางจามรีได้พาคนไทยกลุ่มหนึ่งอพยพหลบหนีภัยข้าศึก และโรคระบาด จากแคว้นหลวงพระบางมายังแคว้นล้านนา โดยได้สร้างเมืองที่บริเวณวัดพระธาตุดวงเดิว ซึ่งอยู่ทางทิศใต้ของที่ว่า การอำเภอใน ปัจจุบันเมืองลี้ได้เจริญรุ่งเรืองตลอดมาจวบจนทางกรุงสุโขทัยได้ยกทัพมารุกราน โดยกวาดต้อน ทรัพย์สินและผู้คนไปยังกรุงสุโขทัย เมืองลี้จึงกลายเป็นเมืองร้าง ต่อมาเมื่อมีคนอพยพมาจากเชียงใหม่ ลำพูน เถิน ตาก เข้ามาตั้งหลักแหล่งอยู่อาศัยจนถึงกลางสมัยกรุงรัตนโกสินทร์ เจ้าเมืองลำพูน หรือนครทริภุญชัย ได้ตั้งเจ้า เมืองมาปกครอง และตั้งเป็นเมืองลี้อีกครั้งหนึ่ง

เทศบาลตำบลลี้ได้ยกฐานะจากองค์การบริหารส่วนตำบลลี้ ตามประกาศกระทรวงมหาดไทย เรื่อง จัดตั้งองค์การบริหารส่วนตำบลลี้ อำเภอลี้ จังหวัดลำพูน เป็นเทศบาลตำบลลี้ ณ วันที่ 27 ตุลาคม 2552

##### ที่ตั้งและอาณาเขต

เทศบาลตำบลลี้ ตั้งอยู่เลขที่ 96 หมู่ที่ 7 ตำบลลี้ อำเภอลี้ จังหวัดลำพูน ห่างจากที่ว่าการ อำเภอลี้ ระยะทาง 3 กิโลเมตร มีอาณาเขตติดต่อ ดังนี้

ทิศเหนือ	ติดต่อกับเขต	- เทศบาลตำบลวังดิน อำเภอลี้ จังหวัดลำพูน - เทศบาลตำบลป่าไผ่ อำเภอลี้ จังหวัดลำพูน
ทิศใต้	ติดต่อกับเขต	- องค์การบริหารส่วนตำบลนาทราย อำเภอลี้ จังหวัดลำพูน
ทิศตะวันออก	ติดต่อกับเขต	- องค์การบริหารส่วนตำบลบ้านปวง อ.ทุ่งหัวช้าง จ.ลำพูน - องค์การบริหารส่วนตำบลแม่ถอด อำเภอเถิน จังหวัดลำปาง - เทศบาลตำบลดงคำ อำเภอลี้ จังหวัดลำพูน
ทิศตะวันตก	ติดต่อกับเขต	- องค์การบริหารส่วนตำบลแม่ลาน อำเภอลี้ จังหวัดลำพูน

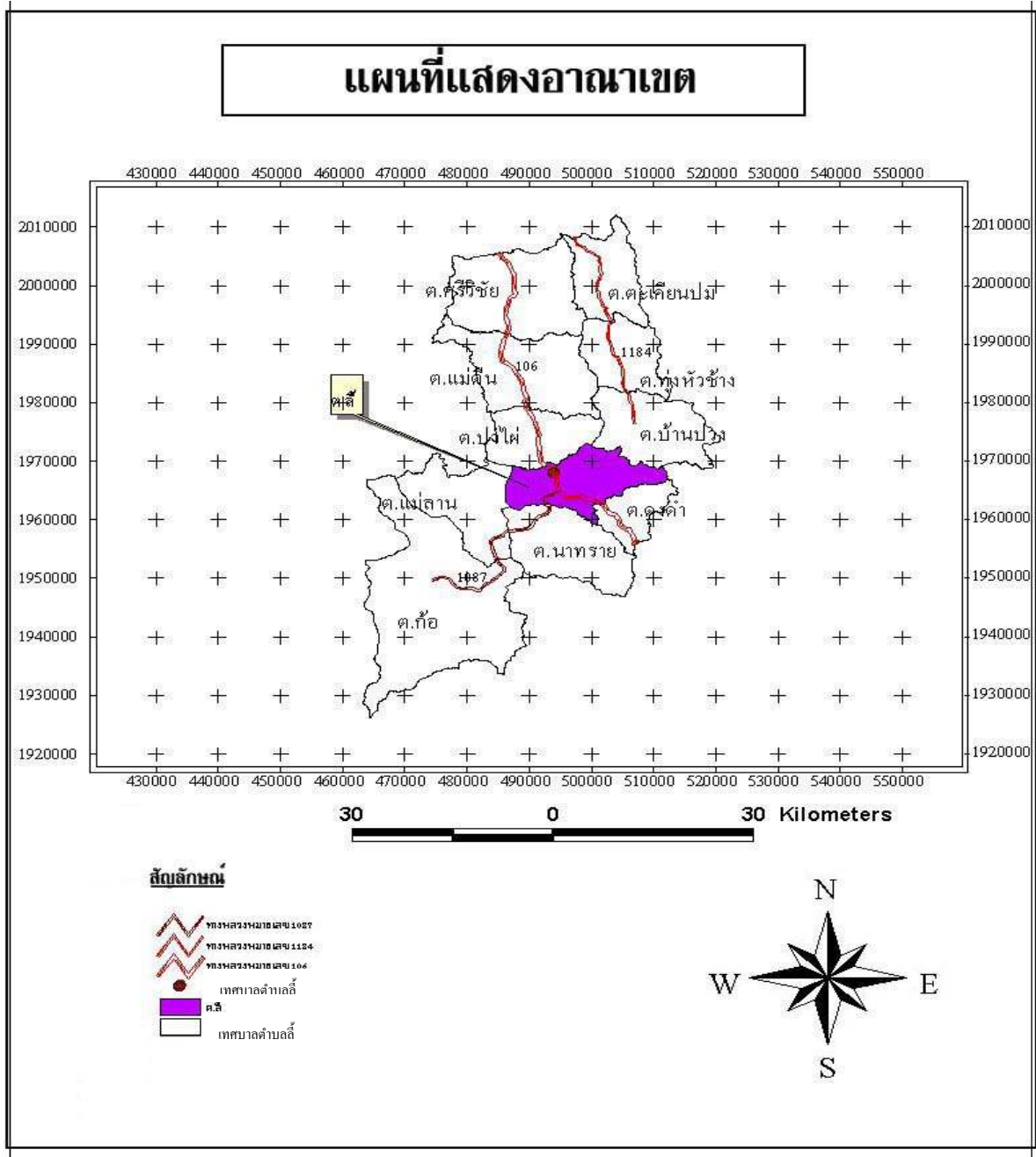

### พื้นที่

สภาพพื้นที่ในตำบลลี้ มีพื้นที่เป็นเนินเขาลาดเอียงไปทางทิศตะวันออก อยู่ในเขตป่าสงวนแห่งชาติขุนแม่ลี้ มีพื้นที่ทั้งหมด ประมาณ 110,312 ไร่ จำแนกเป็น พื้นที่ป่าสงวน 71,769 ไร่ พื้นที่ทำการเกษตร 27,578 ไร่ พื้นที่อยู่อาศัย 2,187 ไร่ โดยมีพื้นที่ ส.ป.ก. จำนวน 8,778 ไร่ พื้นที่ในเขตบริหารงานของเทศบาลตำบลลี้ มีพื้นที่ทั้งหมด 171.67 ตารางกิโลเมตร (ข้อมูลสำนักพัฒนาพื้นที่ปฏิรูปที่ดิน สำนักงานปฏิรูปที่ดินเพื่อเกษตรกรรมกระทรวงเกษตรและสหกรณ์)

## ภูมิประเทศ

ลักษณะภูมิประเทศของเทศบาลตำบลลี่ มีพื้นที่เป็นเนินเขาลาดเอียงไปทางทิศตะวันออก อยู่ในเขตป่าสงวนแห่งชาติป่าขุนแม่ลี่ มีพื้นที่ราบสำหรับการเพาะปลูกประมาณ 1/4 ของพื้นที่ทั้งหมด ตลอดสองฝั่งของลำน้ำที่ไหลผ่าน ชุมชนแต่ละหมู่บ้านตั้งอยู่เรียงรายสองฝั่งของลำน้ำ เช่น แม่น้ำลี่ และแม่น้ำสายเล็ก ๆ ซึ่งเป็นแหล่งน้ำในการทำการเกษตรของประชากร





### จำนวนหมู่บ้านในเขตบริหารงานเทศบาลตำบล

เทศบาลตำบล มีพื้นที่ความรับผิดชอบจำนวน 16 หมู่บ้าน แยกออกเป็น 2 เขต

เขตเลือกตั้งที่ 1 จำนวน 7 หมู่บ้าน ประกอบด้วย

หมู่ที่	บ้าน	จำนวนประชากร			จำนวน ครัวเรือน	ขนาดพื้นที่ (ตร.กม.)	ผู้นำหมู่บ้าน
		ชาย	หญิง	รวม			
4	วังดิน	296	284	580	242	31.24	นายสมคิด กัลจาก
5	ฮ่อมต้อ	387	367	754	240	6.46	นายสิทธิชัย สิทธิมาลัย
7	ป่าหก	197	208	405	167	3.13	นายสุทัศน์ ฝั้นยะ
12	ใหม่ศิวิไล	614	624	1,238	459	5.69	นายสุริวงษ์ วงศ์ศรีใส
13	แพะหนองห้า	358	340	698	223	14.29	นายเข้มชัย จุ่มพระสิงห์
14	วังดินใหม่	213	228	441	184	15.10	นายสุข ฌ เชียงใหม่
15	พระธาตุห้าดวง	37	33	70	25	2.56	นายธนวัฒน์ อุดบัววงศ์
รวม		2,102	2,084	4,186	1,540	78.47	

เขตเลือกตั้งที่ 2 จำนวน 9 หมู่บ้าน ประกอบด้วย

หมู่ที่	บ้าน	จำนวนประชากร			จำนวน ครัวเรือน	ขนาดพื้นที่ (ตร.กม.)	ผู้นำหมู่บ้าน
		ชาย	หญิง	รวม			
1	แวนนาริน	153	149	302	89	3.81	นายประการ สิงห์ชัย
2	นากลาง	359	368	727	191	28.90	นายศรีทอง ปันวิชัย
3	ปู่	247	241	488	178	14.66	นายวิชิต ใหม่ธรรม
8	ม่วงสามปี	456	427	883	283	3.24	นายประวัติ ต๊ะนะสา
9	ปวงคำ	313	321	634	243	7.92	นายมงคล ธรรมลังกา
10	กลาง	296	294	590	196	6.30	นายสมคิด ธีระสิงห์
11	โฮ่อง	300	309	609	206	8.90	นายณรงค์ กาปัญญา
16	ใหม่น้ำผึ้ง	203	208	411	107	6.56	นายนัก โมงปาอินทร์
17	ผายอง	388	396	784	202	12.91	นายพงษ์เจริญ อุตสาพะแล
รวม		2,715	2,713	5,428	1,695	93.20	
รวมทั้งหมด (เขต 1 + เขต 2)		4,817	4,797	9,614	3,235	171.67	

หมายเหตุ หมู่ที่ 4 หมู่ที่ 14 และหมู่ที่ 15 อยู่ในเขตพื้นที่ ทต.วังดิน บางส่วน (ข้อมูล ณ วันที่ 31 มกราคม 2557 ทะเบียนอำเภอ)



ปี พ.ศ.	จำนวน ครัวเรือน	ประชากร เฉลี่ย ครัวเรือนละ	ประชากรทั้งหมด (คน)			คิดเป็นอัตราร้อยละ (%)		
			ชาย	หญิง	รวม	ชาย	หญิง	รวม
2553	3,066	2-5 คน	4,802	4,739	9,541	50.33	49.67	100
2554	3,099	2-5 คน	4,808	4,744	9,552	50.34	49.66	100
2555	3,171	2-5 คน	4,799	4,765	9,564	50.18	49.82	100
2556	3,224	2-5 คน	4,816	4,790	9,606	50.14	49.86	100

### หน่วยการบริหารราชการส่วนท้องถิ่นที่มีเขตติดต่อ/ตำบลที่มีการติดต่อ

➔ **เทศบาลตำบล** จำนวน 3 แห่ง ดังนี้

1. เทศบาลตำบลวังดิน
2. เทศบาลตำบลดงดำ
3. เทศบาลตำบลป่าไผ่

➔ **องค์การบริหารส่วนตำบล** จำนวน 3 แห่ง ดังนี้

1. องค์การบริหารส่วนตำบลนาทราย
2. องค์การบริหารส่วนตำบลแม่ลาน
3. องค์การบริหารส่วนตำบลบ้านปวง

### สภาพทางเศรษฐกิจ

➔ **อาชีพ**

จากการเก็บข้อมูลความจำเป็นพื้นฐานระดับตำบล (จปฐ.2) ประจำปี 2556 ประชากรที่ให้ข้อมูลจำนวน 7,887 คน สรุปแยกเป็นอาชีพ ได้ดังนี้

อาชีพ	จำนวนเพศชาย (คน)	จำนวนเพศหญิง (คน)	จำนวนรวม (คน)
ไม่มีอาชีพ	302	356	658
กำลังศึกษา	686	680	1,366
ทำนา	326	338	664
ทำไร่	303	290	593
ทำสวน	587	537	1,124
ประมง	1	-	1
ปศุสัตว์	5	2	7
รับราชการ	119	187	306
พนักงานรัฐวิสาหกิจ	2	4	6
พนักงานบริษัท	54	43	97
รับจ้างทั่วไป	1,398	1,256	2,654
ค้าขาย	101	172	273
ธุรกิจส่วนตัว	52	42	94
อื่นๆ หรือไม่ระบุ	20	24	44
<b>รวมทั้งหมด</b>	<b>3,956</b>	<b>3,931</b>	<b>7,887</b>

➔ รายได้เฉลี่ยต่อคนต่อปี เรียงลำดับของหมู่บ้านที่ราษฎรมีรายได้จากมากไปหาน้อย  
(ข้อมูลการจัดเก็บ จปฐ. ประจำปี 2556)

ลำดับ	หมู่บ้าน	รายได้เฉลี่ยต่อคนต่อปี (บาท)
1	หมู่ที่ 9 บ้านปวงคำ	73,296
2	หมู่ที่ 4 บ้านวังดิน	67,073
3	หมู่ที่ 7 บ้านป่าหก	65,655
4	หมู่ที่ 1 บ้านแวนนาริน	63,066
5	หมู่ที่ 14 บ้านวังดินใหม่	58,739
6	หมู่ที่ 8 บ้านม่วงสามปี	52,792
7	หมู่ที่ 3 บ้านปู	50,143
8	หมู่ที่ 15 บ้านพระธาตุห้าดวง	47,500
9	หมู่ที่ 13 บ้านแพะหนองห้า	46,962
10	หมู่ที่ 2 บ้านนากลาง	45,459
11	หมู่ที่ 10 บ้านกลาง	44,082
12	หมู่ที่ 5 บ้านฮ่อมต้อ	40,676
13	หมู่ที่ 11 บ้านโฮ้ง	40,620
14	หมู่ที่ 17 บ้านผายอง	39,476
15	หมู่ที่ 12 บ้านใหม่ศิริไฉ	38,626
16	หมู่ที่ 16 บ้านใหม่น้ำผึ้ง	37,669
เฉลี่ยรายได้ต่อคนต่อปีทั้งตำบล		49,552

➔ หน่วยธุรกิจในเขตพื้นที่

- |                        |       |    |      |
|------------------------|-------|----|------|
| - ปิมน้ำมัน (ปิมนตลอด) | จำนวน | 11 | แห่ง |
| - ร้านจำหน่ายก๊าซ      | จำนวน | 3  | แห่ง |
| - โรงสี                | จำนวน | 24 | แห่ง |
| - ร้านค้า              | จำนวน | 76 | แห่ง |
| - โรงงานอุตสาหกรรม     | จำนวน | 6  | แห่ง |

การศึกษา

➔ โรงเรียนประถมศึกษา จำนวน 5 แห่ง

ลำดับที่	โรงเรียน	จำนวนนักเรียน		
		ชาย	หญิง	รวม
1.	บ้านนากลาง หมู่ที่ 2	46	57	103
2.	บ้านห่อมด้อม หมู่ที่ 5	79	73	152
3.	บ้านม่วงสามปี หมู่ที่ 8	158	142	300
4.	บ้านปวงคำ (ประชาอุทิศ) หมู่ที่ 9	60	47	107
5.	บ้านโห่ง หมู่ที่ 11	33	39	72
รวมทั้งหมด		376	358	734

➔ โรงเรียนมัธยมศึกษา จำนวน 1 แห่ง

ลำดับที่	โรงเรียน	จำนวนนักเรียน		
		ชาย	หญิง	รวม
1.	บ้านปวงคำ (ประชาอุทิศ) หมู่ที่ 9	29	25	54

➔ ศูนย์พัฒนาเด็กเล็กในเขตพื้นที่เทศบาลตำบลลี่ จำนวน 7 ศูนย์

ลำดับที่	ศูนย์พัฒนาเด็กเล็ก	ผู้ดูแลเด็ก	จำนวนเด็ก		
			ชาย	หญิง	รวม
1.	บ้านนากลาง หมู่ที่ 2	3	25	16	41
2.	บ้านปู หมู่ที่ 3	1	9	6	15
3.	วัดสันโป่ง หมู่ที่ 5	1	17	9	26
4.	บ้านม่วงสามปี หมู่ที่ 8	1	12	8	20
5.	บ้านปวงคำ หมู่ที่ 9	2	24	8	32
6.	บ้านกลาง หมู่ที่ 10	1	11	14	25
7.	บ้านโห่ง หมู่ที่ 11	1	11	14	25
รวมทั้งหมด		10	109	75	184

(ข้อมูล ณ วันที่ 10 มิถุนายน 2556 งานบริหารการศึกษา กองการศึกษาเทศบาลตำบลลี่)

➔ จำนวนประชากรจำแนกตามระดับการศึกษาในเขตพื้นที่

การศึกษา	จำนวนเพศชาย (คน)	จำนวนเพศหญิง (คน)	จำนวนรวม (คน)
ไม่เคยศึกษา	318	366	684
อนุบาล/ศูนย์เด็กเล็ก	130	103	233
ต่ำกว่าชั้นประถมศึกษา	217	184	401
จบชั้นประถมศึกษา (ป.4, ป.7, ป.6)	1,790	1,763	3,553
มัธยมศึกษาตอนต้น (มศ.1-3, ม.1-3)	449	389	838
มัธยมศึกษาตอนปลาย (มศ.4-5, ม.4-6, ปวช.)	586	518	1,104
อนุปริญญา หรือ เทียบเท่า	161	137	298
ปริญญาตรี หรือ เทียบเท่า	288	446	734
สูงกว่าปริญญาตรี	17	25	42
<b>รวมทั้งหมด</b>	<b>3,956</b>	<b>3,931</b>	<b>7,887</b>

(กลุ่มตัวอย่าง 7,887 คน : ข้อมูล จปฐ.2 ประจำปี 2556)

**สถาบันและองค์กรศาสนา**

➔ วัด จำนวน 12 แห่ง (หมู่ที่ 1, 2, 3, 5, 7, 8, 9, 10, 11, 12)

**การสาธารณสุข**

➔ โรงพยาบาลส่งเสริมสุขภาพตำบล จำนวน 2 แห่ง (หมู่ที่ 9, 17)

➔ อัตราการมีส่วนร่วมใช้ร้อยละ 100

**ความปลอดภัยในชีวิตและทรัพย์สิน**

➔ ตำรวจบ้าน

➔ อาสาสมัครป้องกันภัยฝ่ายพลเรือน (อปพร.) จำนวน 120 นาย

# แผนที่แสดงสถานที่สำคัญ

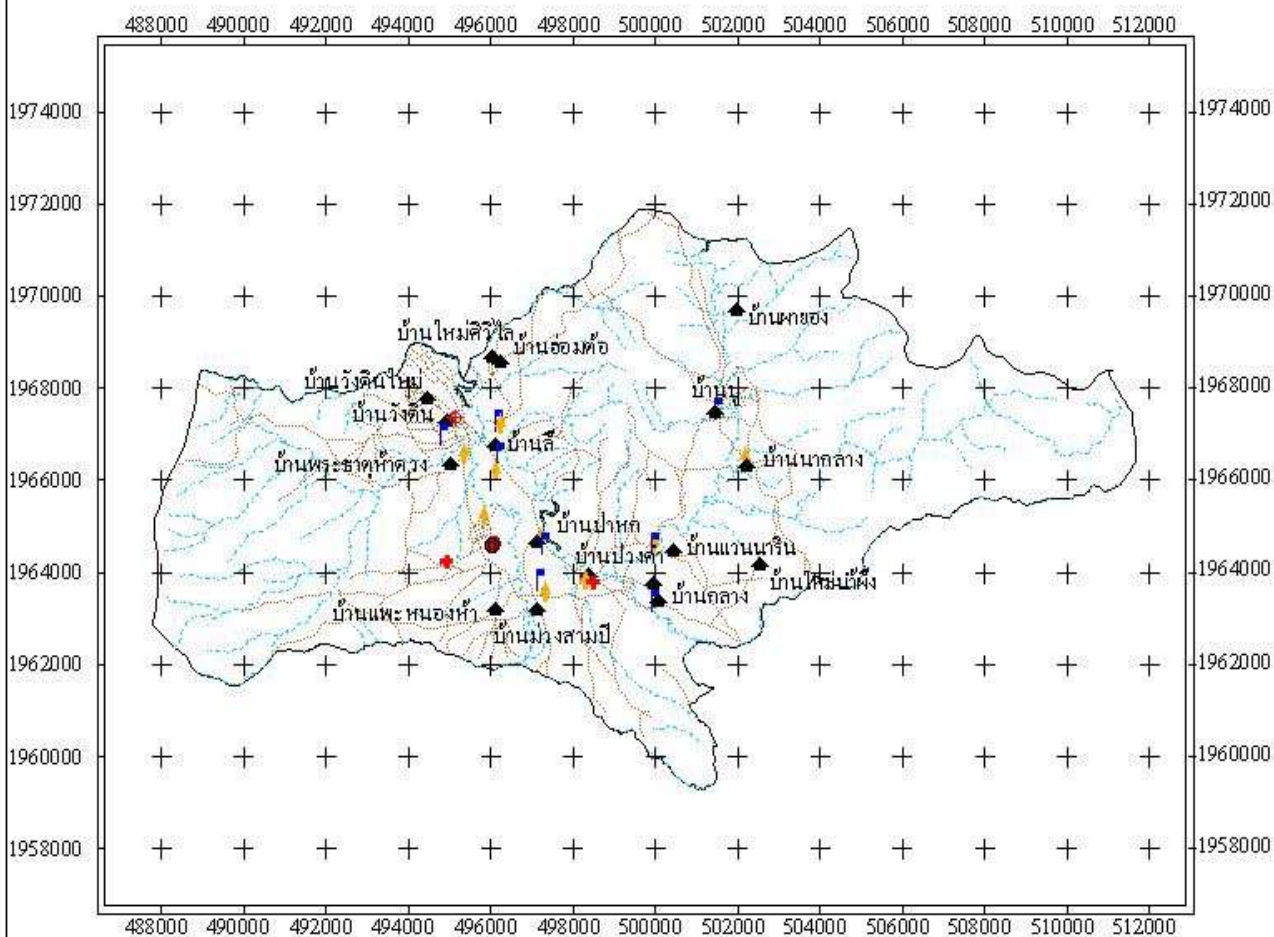

- สัญลักษณ์**
- เทศบาลตำบลลี
  - ⊕ ที่ว่าการตำบล
  - ⊕ โรงพยาบาลส่งเสริมสุขภาพตำบล
  - ▭ โรงเรียน
  - ⚡ วัด
  - ▲ หมู่บ้าน
  - ~ โครงข่ายถนนจราจร
  - ~ แม่น้ำ ลำห้วย
  - แหล่งน้ำ
  - ขอบเขตตำบล

7 0 7 Kilometers

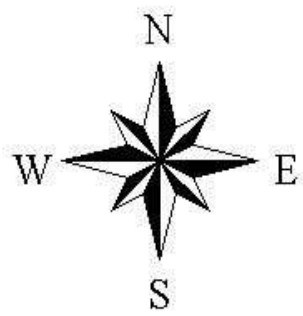

## การบริการพื้นฐาน

### ➔ การคมนาคม

ถนนพหลโยธิน สายเถิน-ลี่-ลำพูน ทางหลวงแผ่นดิน ซึ่งเป็นเส้นทางสายหลักที่ใช้ติดต่อกับจังหวัดและอำเภอ

ถนนสายลี่-แม่ลาน-ก้อ ทางหลวงท้องถิ่น

ถนนที่ใช้ติดต่อเชื่อมระหว่างหมู่บ้านต่าง ๆ ได้แก่

- ถนนสายลี่-ลำปาง บ้านใหม่ศิริไล-บ้านปู (หนองผักบุง)
- ถนนสายบ้านปวงคำ-บ้านโฮ่อง-นากลาง
- ถนนสายบ้านวังดิน-บ้านลี่-บ้านป่าหก-บ้านปวงคำ
- ถนนสายบ้านป่าหก-แพะหนองห้า-บ้านม่วงสามปี
- ถนนสายบ้านปวงคำ-บ้านแวน-นาริน-บ้านกลาง
- ถนนสายบ้านลี่-บ้านฮ่อมต้อ-บ้านใหม่ศิริไล
- ถนนสายบ้านวังดิน-วังดินใหม่
- ถนนสายบ้านโฮ่อง-บ้านแวนนาริน
- ถนนสายบ้านปู-บ้านนากลาง
- ถนนสายบ้านนากลาง-บ้านโฮ่อง
- ถนนสายบ้านนากลาง-บ้านใหม่น้ำผึ้ง
- ถนนสายบ้านโฮ่อง-บ้านใหม่น้ำผึ้ง

### ➔ โครงข่ายสาธารณูปโภคและสาธารณูปการ

1) ไฟฟ้า ประชาชนในตำบลลี่ มีไฟฟ้าใช้ภายในครบทุกหมู่บ้าน ส่วนไฟฟ้าที่จะนำไปใช้ในพื้นที่ทำการเกษตร เพื่อใช้ผันน้ำจากแหล่งน้ำยังไม่ทั่วถึง

2) ประปา ในตำบลลี่มีประปาหมู่บ้าน จำนวน 34 แห่ง และมีบ่อบาดาล (บ่อโยก) จำนวน 21 แห่ง ที่มีอยู่ภายในตำบล มีบางแห่งที่ชำรุดเสียหาย เช่น ระบบกรองน้ำเสื่อมสภาพ คันโยกเสีย และปริมาณน้ำไม่พอใช้ในฤดูแล้ง

3) เครือข่ายโทรศัพท์ในตำบลลี่ มีเครือข่ายโทรศัพท์ที่สามารถใช้สื่อสารได้ดี คือ ระบบ GSM รองลงมา คือ ระบบ DTAC ระบบ TUREMOVE และการสื่อสารแห่งประเทศไทย



➔ แหล่งน้ำธรรมชาติ

- แม่น้ำ	จำนวน 3 สาย (น้ำแม่ลี้, น้ำแม่แต๊ะ, น้ำแม่แวน)
- ลำห้วย	จำนวน 27 สาย
- สระน้ำ, บึง, หนองน้ำ	จำนวน 11 แห่ง

➔ แหล่งน้ำที่สร้างขึ้น

- ฝาย	จำนวน 300 แห่ง
- บ่อน้ำตื้น	จำนวน 417 แห่ง
- บ่อโยก	จำนวน 21 แห่ง
- ประปาหมู่บ้าน	จำนวน 32 แห่ง
- ประปาภูเขา	จำนวน 2 แห่ง
- บ่อบาดาลเพื่อการเกษตร	จำนวน - แห่ง (ปริมาณน้ำน้อยไม่พอใช้)
- สระน้ำ	จำนวน 60 แห่ง
- อ่างเก็บน้ำขนาดเล็ก	จำนวน 3 แห่ง
- อ่างเก็บน้ำขนาดใหญ่	จำนวน 2 แห่ง

**ทรัพยากรธรรมชาติในพื้นที่**

➔ แหล่งน้ำ

เทศบาลตำบลลี้ มีแม่น้ำสายสำคัญไหลผ่าน จำนวน 3 สาย คือ น้ำแม่ลี้ ซึ่งมีต้นกำเนิดอยู่ในเขตเทือกเขาในเขตของหมู่บ้านหนองหลัก และแม่น้ำแม่หาง มีต้นกำเนิดอยู่ตรงเทือกเขาในเขตชุมชนห้วยกำปองและขุนแม่หางบริเวณดอยอีหุ้ย ตลอดจนแม่น้ำสายเล็กๆ ไหลผ่านตลอดแนวที่ราบลุ่มไปตามหมู่บ้านต่างๆ ในตำบลลี้ น้ำแม่แต๊ะ, น้ำแม่แวน, น้ำแม่ลี้ เป็นแหล่งน้ำสายสำคัญสำหรับประชาชนในตำบลลี้ใช้ในการทำการเกษตร

➔ ป่าไม้

เทศบาลตำบลลี้ มีพื้นที่ส่วนใหญ่เป็นที่ราบเนินเขา มีความลาดเอียงมีป่าไม้เบญจพรรณในบางส่วน และเป็นป่าเสื่อมโทรมค่อนข้างมาก

➔ ถ่านลิกไนต์

เทศบาลตำบลลี้ มีแหล่งแร่ถ่านหินลิกไนต์ ซึ่งได้ดำเนินการนำมาใช้ประโยชน์ และจำหน่ายให้กับโรงงานอุตสาหกรรม

## 2.2 ข้อมูลเกี่ยวกับศักยภาพของท้องถิ่น

### → โครงสร้างและกระบวนการบริหารงานบุคคล

เทศบาลตำบลลี่ ได้มีการจัดแบ่งโครงสร้าง รายการดังนี้

1. ปลัดเทศบาลตำบลลี่ (นักบริหารงานเทศบาล 7) จำนวน 1 คน  
เป็นผู้บังคับบัญชาของพนักงานและลูกจ้าง รองจากนายกเทศมนตรี
2. จัดแบ่งโครงสร้างส่วนราชการ ออกเป็น 7 ส่วนราชการ ดังนี้

#### 1. สำนักปลัด มีบุคลากร ดังนี้

1.1 หัวหน้าสำนักปลัด (นักบริหารงานทั่วไป 6)	จำนวน	1 คน
1.2 เจ้าหน้าที่วิเคราะห์นโยบายและแผน 3-5/6ว	จำนวน	1 คน
1.3 เจ้าหน้าที่บริหารงานทั่วไป 3-5/6ว	จำนวน	1 คน
1.4 บุคลากร 3-5/6ว	จำนวน	1 คน
1.5 นิติกร 3-5/6ว	จำนวน	1 คน
1.6 เจ้าพนักงานธุรการ 2-4/5	จำนวน	1 คน
1.7 เจ้าพนักงานป้องกันและบรรเทาสาธารณภัย 2-4/5	จำนวน	1 คน
1.8 เจ้าหน้าที่ป้องกันและบรรเทาสาธารณภัย 1-3/4	จำนวน	1 คน
1.9 เจ้าหน้าที่บันทึกข้อมูล 1-3/4	จำนวน	1 คน (รอบบรรจุ)
1.10 พนักงานจ้างทั่วไป (ขับรถยนต์)	จำนวน	1 คน
1.11 พนักงานจ้างทั่วไป (คนครัว)	จำนวน	1 คน
1.12 พนักงานจ้างทั่วไป (คนงานทั่วไป)	จำนวน	2 คน

#### 2. กองคลัง มีบุคลากร ดังนี้

2.1 หัวหน้ากองคลัง (นักบริหารงานคลัง 6)	จำนวน	1 คน
2.2 นักวิชาการพัสดุ 3-5/6ว	จำนวน	1 คน
2.3 นักวิชาการคลัง 3-5/6ว	จำนวน	2 คน
2.4 นักวิชาการจัดเก็บรายได้ 3-5/6ว	จำนวน	1 คน (รอบบรรจุ)
2.5 เจ้าพนักงานการเงินและบัญชี 2-4/5-6	จำนวน	1 คน (รอบบรรจุ)
2.6 เจ้าพนักงานพัสดุ 2-4/5	จำนวน	1 คน (รอบบรรจุ)
2.7 เจ้าพนักงานจัดเก็บรายได้ 2-4/5	จำนวน	1 คน
2.8 เจ้าหน้าที่พัสดุ 1-2/3	จำนวน	1 คน (รอบบรรจุ)
2.9 เจ้าพนักงานธุรการ 1-3/4	จำนวน	1 คน
2.10 พนักงานจ้างตามภารกิจ (ผู้ช่วย จพง.จัดเก็บรายได้)	จำนวน	1 คน (รอบบรรจุ)

**3. กองช่าง มีบุคลากร ดังนี้**

3.1 หัวหน้ากองช่าง (นักบริหารงานช่าง 6)	จำนวน	1 คน
3.2 นายช่างโยธา 6ว	จำนวน	1 คน
3.3 นายช่างโยธา 2-4/5	จำนวน	2 คน (รอบบรรจุ)
3.4 เจ้าพนักงานธุรการ 2-4/5	จำนวน	1 คน
3.5 ช่างโยธา 1-3/4	จำนวน	1 คน (รอบบรรจุ)
3.6 นายช่างไฟฟ้า 2-4/5	จำนวน	2 คน
3.7 ลูกจ้างประจำพนักงานสูบน้ำ (ถ่ายโอน)	จำนวน	1 คน
3.8 พนักงานจ้างตามภารกิจ (ผู้ช่วยช่างไฟฟ้า)	จำนวน	1 คน (ว่าง)
3.9 พนักงานจ้างทั่วไป (คนงานทั่วไป)	จำนวน	1 คน
3.10 พนักงานจ้างทั่วไป (พนักงานสูบน้ำ)	จำนวน	1 คน

**4. กองการศึกษา ศาสนาวัฒนธรรม มีบุคลากร ดังนี้**

4.1 นักบริหารการศึกษา 6	จำนวน	1 คน
4.2 นักวิชาการศึกษา 3-5/6ว	จำนวน	1 คน
4.3 เจ้าพนักงานธุรการ 1-2/3	จำนวน	1 คน
4.4 พนักงานครูเทศบาล	จำนวน	6 คน
4.5 พนักงานจ้างตามภารกิจ (ผช.ครูผู้ดูแลเด็กฯ(ถ่ายโอน))	จำนวน	4 คน
4.6 พนักงานจ้างตามภารกิจ (ผช.หัวหน้าศูนย์พัฒนาเด็กเล็ก)	จำนวน	1 คน (ว่าง)

**5. กองสวัสดิการสังคม มีบุคลากร ดังนี้**

5.1 นักบริหารงานสวัสดิการสังคม 6	จำนวน	1 คน (รอบบรรจุ)
5.2 นักพัฒนาชุมชน 3-5/6ว	จำนวน	1 คน
5.3 พนักงานจ้างตามภารกิจ (ผช.จพง.พัฒนาชุมชน)	จำนวน	1 คน

**6. กองการเกษตร มีบุคลากร ดังนี้**

6.1 นักบริหารงานการเกษตร 6	จำนวน	1 คน
6.2 นักวิชาการเกษตร 3-5/6ว	จำนวน	1 คน (รอบบรรจุ)

**7. กองสาธารณสุขและสิ่งแวดล้อม มีบุคลากร ดังนี้**

7.1 นักบริหารงานสาธารณสุขและสิ่งแวดล้อม 6	จำนวน	1 คน (รอบบรรจุ)
7.2 นักวิชาการสุขาภิบาล 3-5/6ว	จำนวน	1 คน
7.3 พนักงานจ้างทั่วไป (ผช.จนท.สาธารณสุข)	จำนวน	1 คน

➔ งบประมาณและเครื่องมือต่างๆ

สถานะการคลังของเทศบาลตำบล

ในปีงบประมาณ พ.ศ.2557 เทศบาลตำบล ได้ประมาณการรายรับรวมทั้งสิ้น 33,908,200.- บาท  
แยกเป็น

รายรับของเทศบาลตำบล

รายรับ	รายรับจริง ปี 2556	ประมาณการรายรับ ปี 2557
<u>รายได้จัดเก็บ</u>		
1. หมวดภาษีอากร	1,034,460.80	864,000
2. หมวดค่าธรรมเนียม ค่าปรับ และใบอนุญาต	98,331.20	241,000
3. หมวดรายได้จากทรัพย์สิน	191,780.83	110,000
4. หมวดรายได้เบ็ดเตล็ด	24,100	25,000
<u>รายได้ที่รัฐบาลเก็บแล้วจัดสรรให้ อปท.</u>		
1. หมวดภาษีจัดสรร	19,636,660.67	19,655,000
<u>รายได้ที่รัฐบาลอุดหนุนให้ อปท.</u>		
1. หมวดเงินอุดหนุนทั่วไป	11,581,215	13,013,200
<b>รวมทั้งสิ้น</b>	<b>32,566,548.50</b>	<b>33,908,200</b>

รายจ่ายของเทศบาลตำบล

จ่ายจากงบประมาณ	จ่ายจริง ปี 2556	ประมาณการรายจ่าย ปี 2557
1. งบกลาง	1,561,902.83	2,008,630
2. งบเงินอุดหนุน	2,449,300	4,728,000
3. งบดำเนินการ	10,782,902.81	11,738,620
4. งบบุคลากร	7,677,847.37	10,147,400
5. งบรายจ่ายอื่น	16,500	20,000
6. งบลงทุน	6,259,119	5,265,550
<b>รวมทั้งสิ้น</b>	<b>28,747,572.01</b>	<b>33,908,200</b>

➔ สรุปผลการพัฒนาท้องถิ่นในรอบปีที่ผ่านมา

1. การประเมินผลการนำแผนพัฒนาไปปฏิบัติในเชิงปริมาณ

ยุทธศาสตร์	จำนวนโครงการที่เสร็จ		จำนวนโครงการที่อยู่ในระหว่างดำเนินการ		จำนวนโครงการที่ยังไม่ได้ดำเนินการ		จำนวนโครงการทั้งหมด	
	จำนวน	ร้อยละ	จำนวน	ร้อยละ	จำนวน	ร้อยละ	จำนวน	ร้อยละ
1. ด้านโครงสร้างพื้นฐานฯ	13	68.42	6	31.58	-	-	19	100
2. ด้านเศรษฐกิจและการท่องเที่ยว	11	57.89	-	-	8	42.11	19	100
3. ด้านสังคมและวัฒนธรรม	18	69.23	-	-	8	30.77	26	100
4. ด้านทรัพยากรธรรมชาติและสิ่งแวดล้อม	5	71.43	-	-	2	28.57	7	100
5. ด้านการศึกษาและการกีฬา	14	87.50	1	6.25	1	6.25	16	100
6. ด้านสาธารณสุข	10	83.33	-	-	2	16.67	12	100
7. ด้านการเมือง – การบริหาร	24	88.89	-	-	3	11.11	27	100
รวม	95	75.40	7	5.56	24	19.05	126	100

2. การประเมินประสิทธิผลของแผนพัฒนาในเชิงคุณภาพ

จากผลการดำเนินงานตามแผนพัฒนาสามปี (พ.ศ.2556 - 2558) ของเทศบาลตำบลี สามารถประเมินประสิทธิผลเชิงคุณภาพในภาพรวมแยกตามยุทธศาสตร์การพัฒนา ดังนี้

☒ การดำเนินงานด้านโครงสร้างพื้นฐานฯ

เทศบาลตำบลี ได้ดำเนินการก่อสร้างถนน รางระบายน้ำ สะพาน ประปาหมู่บ้าน รวมถึงปรับปรุงและซ่อมแซมถนน รางระบายน้ำ สะพาน ที่ใช้สัญจรไปมาให้อยู่ในสภาพที่ใช้งานได้สะดวก และได้ทำการซ่อมแซม/ติดตั้งไฟฟ้าสาธารณะ (ไฟกิ่ง) ภายในหมู่บ้านให้มีแสงสว่างอย่างเพียงพอในการสัญจรไปมาในเวลากลางคืน รวมถึงได้พัฒนา ปรับปรุง บำรุงซ่อมแซมด้านโครงสร้างพื้นฐาน สาธารณูปโภค สาธารณูปการ ในเขตพื้นที่เทศบาลตำบลีให้อยู่ในสภาพที่ใช้งานได้

### ๒๕ การดำเนินงานด้านเศรษฐกิจและการท่องเที่ยว

เทศบาลตำบลลี่ ได้ดำเนินงานด้านพัฒนาคุณภาพชีวิต โดยให้การสนับสนุนทางด้านงบประมาณและส่งเสริมกลุ่มอาชีพต่างๆ เช่น กลุ่มแม่บ้าน กลุ่มเกษตรกร กลุ่มวิสาหกิจชุมชน ฯลฯ ในเขตพื้นที่เทศบาลตำบลลี่ เพื่อเป็นการลดปัญหาการว่างงาน ขยายโอกาสและส่งเสริมการกระจายรายได้ให้แก่ประชาชนโดยยึดหลักตามแนวทางปรัชญาเศรษฐกิจพอเพียง และส่งเสริมการทำปู้หมัก น้ำหมักชีวภาพเพื่อกำจัดโรคและแมลงศัตรูพืช เพื่อลดปัญหาผลผลิตตกต่ำ

### ๒๖ การดำเนินงานด้านสังคมและวัฒนธรรม

เทศบาลตำบลลี่ ให้การส่งเสริม สนับสนุน และจัดกิจกรรมงานด้านพิธีกรรมทางศาสนา งานรัฐพิธี และงานประเพณีพื้นบ้าน เสริมสร้างคุณธรรม จริยธรรมแก่ประชาชนในท้องถิ่น รวมถึงได้ให้การสนับสนุนงบประมาณ และส่งเสริมงานด้านสวัสดิการชุมชนสำหรับผู้ด้อยโอกาสทางสังคมในเขตพื้นที่เทศบาลตำบลลี่ ให้มีคุณภาพชีวิตที่ดีขึ้น

### ๒๗ การดำเนินงานด้านทรัพยากรธรรมชาติและสิ่งแวดล้อม

เทศบาลตำบลลี่ ได้ส่งเสริมการมีส่วนร่วมของประชาชนในด้านการสร้างฝายชะลอน้ำ (ฝายแม้ว) การป้องกันการทำลายป่า ส่งเสริมการอนุรักษ์ป่าชุมชน ดำเนินกิจกรรมปลูกต้นไม้ เพื่อคืนความสมดุลให้ระบบนิเวศทางธรรมชาติและสร้างจิตสำนึกให้ประชาชนมีส่วนร่วมปลูก ดูแล และบำรุงรักษาต้นไม้ และได้ดำเนินกิจกรรมปล่อยปลาหรือสัตว์น้ำลงสู่แม่น้ำเนื่องในวันเฉลิมพระเกียรติ

### ๒๘ การดำเนินงานด้านการศึกษาและกีฬา

เทศบาลตำบลลี่ ให้การสนับสนุนด้านอุปกรณ์การเรียนการสอนแก่ศูนย์พัฒนาเด็กเล็กในเขตพื้นที่เทศบาลตำบลลี่ เพื่อเพิ่มพูนทักษะในด้านการเรียนการสอนและพัฒนาสติปัญญาของเด็ก รวมถึงได้ส่งเสริมกิจกรรมนันทนาการ เช่น สนามกีฬา ลานกีฬา อุปกรณ์กีฬา ฯลฯ ให้กับหมู่บ้านในเขตพื้นที่เทศบาลตำบลลี่ และจัดกิจกรรมการจัดการแข่งขันกีฬาในระดับตำบล เพื่อให้เยาวชนและประชาชนทั่วไปได้รู้จักใช้เวลาว่างให้เป็นประโยชน์และห่างไกลยาเสพติด

### ๒๙ การดำเนินงานด้านสาธารณสุข

เทศบาลตำบลลี่ ให้การสนับสนุนอาหารเสริม (นม) และอาหารกลางวันให้กับเด็กในวัยเรียน และได้สนับสนุนงบประมาณในการป้องกันการแพร่ระบาดของโรคไข้เลือดออก โดยการจัดซื้อทรายอะเบทแจกจ่ายให้แก่ประชาชนในเขตพื้นที่เทศบาลตำบลลี่ และทำการออกทำการพ่นยาฆ่า เพื่อป้องกันการแพร่ระบาดของยุงลาย รวมถึงได้จัดซื้อวัคซีนป้องกันโรคพิษสุนัขบ้าและยาคุมกำเนิด ส่งเสริมและพัฒนางานสาธารณสุขมูลฐานของ อสม. ในเขตพื้นที่เทศบาลตำบลลี่ ให้มีประสิทธิภาพในการทำงานเพิ่มขึ้น

## ๒ การดำเนินงานด้านการเมือง – การบริหาร

เทศบาลตำบลลี่ ได้ส่งเสริมการมีส่วนร่วมของประชาชน ส่งเสริมความรู้เกี่ยวกับกิจการของท้องถิ่น พัฒนาประสิทธิภาพของพนักงาน เจ้าหน้าที่ ลูกจ้าง คณะผู้บริหารและสมาชิกสภาฯ ของเทศบาลตำบลลี่ พัฒนาการจัดเก็บรายได้ ปรับปรุงเครื่องมือ เครื่องใช้และสถานที่ปฏิบัติงาน การรักษาความสงบเรียบร้อย และความปลอดภัยในชีวิตและทรัพย์สินของประชาชน การป้องกันและแก้ไขปัญหายาเสพติด โดยได้ส่งเสริมและสนับสนุนให้ราษฎรในตำบลตระหนักถึงพิษภัยยาเสพติด รวมถึงสนับสนุนด้านงบประมาณให้กับหน่วยงานในการดำเนินการด้านการป้องกันและปราบปรามยาเสพติด

### 2.3 จุดยืนทางยุทธศาสตร์ (Positioning) ของเทศบาลตำบลลี่

**“เทศบาลตำบลลี่เป็นเมืองที่น่าอยู่ มีคุณธรรมจริยธรรม โดยยึดประชาชนเป็นศูนย์กลาง ให้อยู่ดีมีสุขอย่างยั่งยืน”**

เทศบาลตำบลลี่ เป็นตำบลที่มีพื้นที่เป็นเนินเขาลาดเอียงไปทางทิศตะวันออก อยู่ในเขตป่าสงวนแห่งชาติขุนแม่ลี่ มีพื้นที่ทั้งหมดประมาณ 171.67 ตารางกิโลเมตร มีจำนวนประชากร 9,606 คน จำนวนครัวเรือน 3,224 หลัง เทศบาลตำบลลี่ มีพื้นที่รับผิดชอบจำนวน 16 หมู่บ้าน แยกออกเป็น 2 เขต เขตเลือกตั้งที่ 1 จำนวน 7 หมู่บ้าน ประกอบด้วย หมู่ที่ 4 บ้านวังดิน, หมู่ที่ 5 บ้านฮ่อมต้อ, หมู่ที่ 7 บ้านป่าหก, หมู่ที่ 12 บ้านใหม่ศิริโล, หมู่ที่ 13 บ้านแพะหนองห้า, หมู่ที่ 14 บ้านวังดินใหม่ และหมู่ที่ 15 บ้านพระธาตุห้าดวง เขตเลือกตั้งที่ 2 จำนวน 9 หมู่บ้าน ประกอบด้วย หมู่ที่ 1 บ้านแวนนาริน, หมู่ที่ 2 บ้านนากลาง, หมู่ที่ 3 บ้านปู, หมู่ที่ 8 บ้านม่วงสามปี, หมู่ที่ 9 บ้านปวงคำ, หมู่ที่ 10 บ้านกลาง, หมู่ที่ 11 บ้านโฮ้ง, หมู่ที่ 16 บ้านใหม่น้ำผึ้ง และหมู่ที่ 17 บ้านผายอง

เทศบาลตำบลลี่ มีสภาพพื้นที่เป็นที่ราบลุ่มริมแม่น้ำและมีน้ำแม่แต๊ะ น้ำแม่ลี่ และแหล่งน้ำขนาดเล็กไหลผ่าน มีความเหมาะสมในการปลูกพืชหลายชนิด เช่น ลำไย มะม่วง ข้าวโพด ฯลฯ ประชาชนส่วนใหญ่ประกอบอาชีพเกษตรกรรม เกษตรกรในพื้นที่ส่วนใหญ่สามารถทำการเกษตรได้ตลอดปี แต่ช่วงฤดูแล้งไม่สามารถทำเต็มพื้นที่ได้ เนื่องจากขาดแคลนแหล่งน้ำต้นทุน จึงจำเป็นต้องมีอาชีพเสริม เพื่อเพิ่มรายได้ให้แก่ครัวเรือนและได้มีการจัดตั้งกลุ่มต่างๆ ขึ้นมา เช่น กลุ่มทอผ้า กลุ่มทำการเกษตร กลุ่มพัฒนาอาชีพ ฯลฯ แต่กลุ่มต่างๆ ที่จัดตั้งขึ้นมานั้น ไม่สามารถดำเนินการได้เต็มที่ เนื่องจากมีสินค้าล้นตลาดและไม่มีตลาดกลางรองรับซื้อผลผลิตทางการเกษตรและผลิตภัณฑ์แปรรูปที่ทางกลุ่มต่างๆ ได้จัดทำขึ้นมา ดังนั้น เทศบาลตำบลลี่ จึงได้กำหนดจุดยืนทางยุทธศาสตร์ (Positioning) ของเทศบาลตำบลลี่ คือ **พัฒนาให้เป็นเมืองเกษตรอุตสาหกรรม และประชาชนมีคุณภาพที่ดีขึ้น**

# บทที่ 3

## แผนยุทธศาสตร์

### ยุทธศาสตร์ที่สำคัญของชาติ

วิสัยทัศน์ : ประเทศไทยมีขีดความสามารถในการแข่งขัน คนไทยอยู่ดีกินดี มีความเสมอภาคและเป็นธรรม

หลักการของยุทธศาสตร์ : ต่อยอดรายได้จากฐานเดิม สร้างรายได้จากโอกาสใหม่ เพื่อความสมดุล และการพัฒนาอย่างยั่งยืน

- วัตถุประสงค์ :
1. รักษาฐานรายได้เดิม และสร้างรายได้ใหม่
  2. เพิ่มประสิทธิภาพของระบบการผลิต (ต้องผลิตสินค้าได้เร็วกว่าปัจจุบัน)
  3. ลดต้นทุนให้ธุรกิจ (ด้วยการลดต้นทุนค่าขนส่งและโลจิสติกส์)

- เป้าหมายเชิงยุทธศาสตร์ :
1. การเพิ่มรายได้จากฐานเดิม
  2. การสร้างรายได้จากโอกาสใหม่
  3. การลดรายจ่าย
  4. การเพิ่มประสิทธิภาพในการแข่งขัน

ยุทธศาสตร์การพัฒนา : ประกอบด้วย 4 ยุทธศาสตร์ คือ

ยุทธศาสตร์ที่ 1 การเพิ่มขีดความสามารถในการแข่งขันของประเทศเพื่อหลุดพ้นจากประเทศรายได้ปานกลาง (Growth & Competitiveness)

ยุทธศาสตร์ที่ 2 การลดความเหลื่อมล้ำ (Inclusive Growth)

ยุทธศาสตร์ที่ 3 การเติบโตที่เป็นมิตรต่อสิ่งแวดล้อม (Green Growth)

ยุทธศาสตร์ที่ 4 การสร้างความสมดุลและปรับระบบบริหารจัดการภาครัฐ (Internal Process)

### การวิเคราะห์ศักยภาพการพัฒนาท้องถิ่น

#### 3.1 กรอบแนวคิดในการจัดทำยุทธศาสตร์การพัฒนาท้องถิ่น

การวางแผน คือ ความพยายามที่เป็นระบบ เพื่อตัดสินใจเลือกแนวทางปฏิบัติที่ดีที่สุดสำหรับอนาคต เพื่อให้องค์กรบรรลุผลที่ปรารถนา

แผนพัฒนาท้องถิ่น หมายความถึง แผนพัฒนาเศรษฐกิจและสังคมขององค์กรปกครองส่วนท้องถิ่นที่กำหนดยุทธศาสตร์ และแนวทางการพัฒนาขององค์กรปกครองส่วนท้องถิ่น ซึ่งแสดงถึงวิสัยทัศน์ พันธกิจและจุดมุ่งหมาย เพื่อการพัฒนาในอนาคต โดยสอดคล้องกับแผนพัฒนาเศรษฐกิจและสังคมแห่งชาติ



แผนพัฒนาจังหวัดและแผนพัฒนาอำเภอ อันมีลักษณะเป็นการกำหนดรายละเอียดแผนงานโครงการพัฒนาที่จัดทำขึ้นสำหรับงบประมาณแต่ละปีซึ่งมีความต่อเนื่อง และเป็นแผนก้าวหน้า ครอบคลุมและมีการทบทวนปรับปรุง ตลอดเวลา ตามความเปลี่ยนแปลงของสภาวะแวดล้อม

### นโยบายของรัฐบาล (นางสาวยิ่งลักษณ์ ชินวัตร)

#### 1) นโยบายเร่งด่วนที่จะเริ่มดำเนินการในปีแรก คือ

(1) สร้างความปรองดองสมานฉันท์ เยียวยาและฟื้นฟูทุกฝ่าย เช่น ประชาชนเจ้าหน้าที่รัฐ และผู้ประกอบการภาคเอกชนที่ได้รับผลกระทบจากเหตุรุนแรงตั้งแต่ช่วงปลายการใช้รัฐธรรมนูญ 2540 สนับสนุนให้คณะกรรมการอิสระตรวจสอบและค้นหาความจริงเพื่อการปรองดองแห่งชาติ (คอป.) ดำเนินการอย่างเป็นอิสระ

(2) กำหนดให้การแก้ไขและป้องกันปัญหาเสพติดเป็น “วาระแห่งชาติ”

(3) ป้องกันและปราบปรามการทุจริตและประพฤติมิชอบในภาครัฐอย่างจริงจัง

(4) ส่งเสริมการบริหารจัดการน้ำอย่างบูรณาการและเร่งรัดขยายเขตพื้นที่ชลประทาน

(5) เร่งนำสันติสุขและความปลอดภัยกลับมาสู่พื้นที่จังหวัดชายแดนภาคใต้ โดยน้อม

นำกระแสพระราชดำรัส “เข้าใจ เข้าถึง พัฒนา” เป็นหลักปฏิบัติ

(6) เร่งฟื้นฟูความสัมพันธ์และพัฒนาความร่วมมือกับประเทศเพื่อนบ้านและนานาประเทศ

(7) แก้ไขความเดือดร้อนของประชาชนและผู้ประกอบการเนื่องจากภาวะเงินเฟ้อและราคาน้ำมันเชื้อเพลิง โดยชะลอการเก็บเงินเข้ากองทุนน้ำมันเชื้อเพลิงชั่วคราวเพื่อให้ราคาน้ำมันเชื้อเพลิงลดลงทันที ปรับโครงสร้างราคาพลังงาน จัดให้มีบัตรเครดิตพลังงานสำหรับผู้ประกอบอาชีพรับจ้างขนส่งผู้โดยสารสาธารณะ ดูแลราคาสินค้าและการมีรายได้ ป้องกันและแก้ไขการผูกขาดทั้งทางตรงและทางอ้อม

(8) ยกระดับคุณภาพชีวิตของประชาชน โดยเพิ่มกำลังซื้อภายในประเทศ พักหนี้ครัวเรือนของเกษตรกรรายย่อย และผู้มีรายได้น้อยที่มีหนี้ต่ำกว่า 500,000 บาท อย่างน้อย 3 ปี และปรับโครงสร้างหนี้สำหรับผู้ที่มีหนี้เกิน 500,000 บาท ทำให้แรงงานมีรายได้อันเป็นวันละไม่น้อยกว่า 300 บาท ผู้จบปริญญาตรีมีรายได้อันเป็นวันละไม่น้อยกว่า 15,000 บาท จ่ายเบี้ยสูงอายุแบบขั้นบันได อายุ 60 – 69 ปี 600 บาท, อายุ 70 – 79 ปี 700 บาท, อายุ 80 – 89 ปี 800 บาท และอายุ 90 ปีขึ้นไป ได้รับ 1,000 บาท ลดภาษีบ้านหลังแรกและรถยนต์คันแรก

(9) ลดภาษีเงินได้นิติบุคคล เหลือร้อยละ 23 ในปี 2555 และเหลือร้อยละ 20 ในปี 2556

(10) ส่งเสริมให้ประชาชนเข้าถึงแหล่งเงินทุน โดยเพิ่มเงินทุนกองทุนหมู่บ้านและชุมชนเมืองอีกแห่งละ 1 ล้านบาท จัดตั้งกองทุนพัฒนาบทบาทสตรี วงเงินเฉลี่ยจังหวัดละ 100 ล้านบาท จัดตั้ง

กองทุนตั้งตัวได้วงเงิน 1,000 ล้านบาท ต่อสถาบันอุดมศึกษาที่ร่วมโครงการ จัดสรรงบประมาณเข้ากองทุนเอสเอ็มแอล 300,000 , 400,000 และ 500,000 บาท ตามขนาดหมู่บ้าน

(11) ยกกระต๊อบราคาสินค้าเกษตรและให้เกษตรกรเข้าถึงแหล่งเงินทุน เริ่มจากการรับจำนำข้าวเปลือกเจ้าและข้าวเปลือกหอมมะลิ เกวียนละ 15,000 บาท และ 20,000 บาท จัดทำทะเบียนครัวเรือนเกษตรกรและการออกบัตรเครดิตสำหรับเกษตรกร

(12) เร่งเพิ่มรายได้จากการท่องเที่ยวทั้งในและนอกประเทศ โดยประกาศให้ปี 2554 – 2555 เป็นปี “มหัศจรรย์ไทยแลนด์” และประชาสัมพันธ์เชิญชวนนักท่องเที่ยวต่างชาติเข้าร่วมเฉลิมฉลองในพระราชพิธีมหามงคลที่จะมีขึ้นในช่วงปี พ.ศ.2554 - 2555

(13) สนับสนุนการพัฒนางานศิลปหัตถกรรมและผลิตภัณฑ์ชุมชน

(14) พัฒนาระบบประกันสุขภาพ เพิ่มประสิทธิภาพระบบ 30 บาทรักษาทุกโรค ให้ทุกคนได้รับการบริการอย่างมีคุณภาพ สะดวก รวดเร็วและเป็นธรรม

(15) จัดหาเครื่องคอมพิวเตอร์แท็บเล็ตให้แก่โรงเรียน เริ่มในโรงเรียนนำร่องแก่นักเรียน ป.1 ปีการศึกษา 2555

(16) เร่งรัดและผลักดันการปฏิรูปการเมืองที่ประชาชนมีส่วนร่วม โดยมีสภาร่างรัฐธรรมนูญ (ส.ส.ร.) ที่เป็นอิสระยกกร่างรัฐธรรมนูญฉบับใหม่ โดยให้ประชาชนเห็นชอบผ่านการออกเสียงประชามติ

## 2) นโยบายที่จะดำเนินการภายในช่วงระยะ 4 ปี ดังนี้

1) **นโยบายความมั่นคงแห่งรัฐ** ที่สำคัญคือ เติบโตและพิทักษ์รักษาไว้ซึ่งสถาบันพระมหากษัตริย์ ดำรงไว้ซึ่งพระบรมเดชานุภาพแห่งองค์พระมหากษัตริย์ น้อมนำพระราชดำริที่ทรงไว้เหนือเกล้าเหนือกระหม่อม พร้อมทั้งอัญเชิญไปปฏิบัติให้เป็นรูปธรรม

2) **นโยบายเศรษฐกิจ** กระจายรายได้ที่เป็นธรรม ปรับโครงสร้างภาษีอากรทั้งระบบ มีนโยบายสร้างรายได้จากการส่งเสริมการท่องเที่ยว เพิ่มขึ้น 2 เท่าตัวในเวลา 5 ปี ผลักดันไทยเป็นศูนย์กลางการผลิตและการค้าอาหาร มีนโยบายปรับโครงสร้างเศรษฐกิจ ส่วนนโยบายโครงสร้างพื้นฐาน จะพัฒนาระบบขนส่ง ประปา ไฟฟ้าให้กระจายไปสู่ภูมิภาคอย่างทั่วถึง เพียงพอ ขยายการให้บริการน้ำสะอาดให้ครอบคลุมทุกพื้นที่ พัฒนาระบบรถไฟทางคู่เชื่อมชานเมือง + หัวเมืองหลัก พัฒนารถไฟความเร็วสูงกรุงเทพฯ – เชียงใหม่ กรุงเทพฯ – นครราชสีมา กรุงเทพฯ – หัวหิน และเส้นทางเชื่อมต่อกับเพื่อนบ้าน ศึกษาและพัฒนาขยายทางรถไฟสายแอร์พอร์ต เรล ลิงก์ ต่อจากท่าอากาศยานสุวรรณภูมิไปยังชลบุรี และพัฒนาเร่งรัดโครงสร้างรถไฟฟ้า 10 สายทางใน กทม. และปริมณฑล ให้เริ่มก่อสร้างได้ครบใน 4 ปี ค่าบริการ 20 บาทตลอดสาย

3) **นโยบายด้านสังคมและคุณภาพชีวิต** กระจายโอกาสทางการศึกษาให้เข้าถึงทุกกลุ่ม จัดโครงการเงินกู้เพื่อการศึกษาที่ผูกพันกับรายได้ในอนาคต ส่งเสริมให้แรงงานเข้าถึงข้อมูลข่าวสารตำแหน่งว่างงานโดยสะดวก เพิ่มประสิทธิภาพประกันสังคม พัฒนาคุณภาพชีวิตตั้งแต่ช่วงตั้งครรภ์ จนถึงวัยชรา และผู้พิการ

สร้างหลักประกันความมั่นคงในศักดิ์ศรีความเป็นมนุษย์ ด้วยการจัดการเลือกปฏิบัติและการละเมิดสิทธิมนุษยชนทุกรูปแบบ

4) **นโยบายที่ดิน ทรัพยากรธรรมชาติและสิ่งแวดล้อม** อนุรักษ์และฟื้นฟูทรัพยากรป่าไม้และสัตว์ ทรัพยากรทางทะเล สร้างความเป็นธรรมและลดความเหลื่อมล้ำในการใช้ทรัพยากรธรรมชาติ

5) **นโยบายวิทยาศาสตร์ เทคโนโลยี การวิจัยและนวัตกรรม** เร่งสร้างนักวิทยาศาสตร์ นักวิจัยและครูวิทยาศาสตร์ให้เพียงพอ ส่งเสริมสนับสนุนการวิจัยและพัฒนา ส่งเสริมความร่วมมือกับประเทศมุสลิมและองค์กรอิสลามระหว่างประเทศ

6) **นโยบายการต่างประเทศ และเศรษฐกิจระหว่างประเทศ** เร่งส่งเสริมและพัฒนาความสัมพันธ์กับเพื่อนบ้าน ส่งเสริมผลประโยชน์ของชาติในองค์กรระหว่างประเทศ

7) **นโยบายการบริหารกิจการบ้านเมืองที่ดี** พัฒนาระบบราชการ สร้างเสริมมาตรฐานด้านคุณธรรม จริยธรรมและธรรมาภิบาล รวมถึงปฏิรูประบบกฎหมายและพัฒนากระบวนการยุติธรรมให้ทันสมัย สอดคล้องหลักการประชาธิปไตย เร่งรัดจัดตั้งองค์กรเพื่อการปฏิรูปกระบวนการยุติธรรมที่ดำเนินการโดยอิสระ และปรับปรุงระบบการช่วยเหลือประชาชนให้เข้าถึงความเป็นธรรมโดยง่าย ส่งเสริมให้ประชาชนมีโอกาสได้รับรู้ข่าวสารจากทางราชการ สื่อสารมวลชนและสื่อสาธารณะ

## ยุทธศาสตร์การพัฒนาประเทศในแผนพัฒนาเศรษฐกิจและสังคมแห่งชาติ ฉบับที่ 11

### 1) ยุทธศาสตร์การสร้างความเป็นธรรมในสังคม

- สร้างความมั่นคงทางเศรษฐกิจและสังคมให้ทุกคนในสังคมไทยสามารถจัดการความเสี่ยงและสร้างโอกาสในชีวิตให้แก่ตนเอง
- จัดบริการทางสังคมให้ทุกคนตามสิทธิพึงมีพึงได้ เน้นการสร้างภูมิคุ้มกันระดับปัจเจกและสร้างการมีส่วนร่วมในกระบวนการตัดสินใจในการพัฒนาประเทศ
- เสริมสร้างพลังให้ทุกภาคส่วนสามารถเพิ่มทางเลือกการใช้ชีวิตในสังคมและสร้างการมีส่วนร่วมในเชิงเศรษฐกิจ สังคม และการเมืองได้อย่างมีคุณค่าและศักดิ์ศรี
- เสริมสร้างความสัมพันธ์ของคนในสังคมให้แน่นแฟ้นเป็นน้ำหนึ่งใจเดียวกัน

### 2) ยุทธศาสตร์การพัฒนาคนสู่สังคมแห่งการเรียนรู้ตลอดชีวิตอย่างยั่งยืน

- การส่งเสริมคนไทยที่มีศักยภาพและความพร้อมให้มีบุตรเพิ่มขึ้น และมีการกระจายตัวประชากรที่สอดคล้องกับศักยภาพและโอกาสของพื้นที่
- พัฒนาคุณภาพคนไทยให้มีภูมิคุ้มกันต่อการเปลี่ยนแปลงและการพัฒนาประเทศในอนาคต
- ส่งเสริมการเรียนรู้ตลอดชีวิต
- เสริมสร้างค่านิยมและวัฒนธรรมที่ดึงงามของไทยมาขับเคลื่อนกระบวนการการพัฒนาทางเศรษฐกิจและสังคมของประเทศ

### 3) ยุทธศาสตร์การสร้างความสมดุลและมั่นคงของอาหารและพลังงาน

- พัฒนาศักยภาพการผลิตภาคเกษตรให้เข้มแข็งและยั่งยืน
- เพิ่มประสิทธิภาพการผลิตภาคเกษตรและสร้างมูลค่า
- สร้างความมั่นคงในอาชีพและรายได้ให้แก่เกษตรกร
- สร้างความมั่นคงด้านอาหารและพลังงานชีวภาพและชีวมวลในระดับครัวเรือนและ

ชุมชน

- สร้างความมั่นคงด้านพลังงานเพื่อสนับสนุนการพัฒนาประเทศและความเข้มแข็ง

ภาคเกษตร

- ปรับระบบบริหารจัดการภาครัฐเพื่อเสริมสร้างความสมดุลด้านอาหารและพลังงาน

### 4) ยุทธศาสตร์การสร้างเศรษฐกิจที่มีเสถียรภาพบนฐานความรู้

- ปรับโครงสร้างเศรษฐกิจบนฐานความรู้ให้เติบโตอย่างมีคุณภาพ โดยปรับโครงสร้าง

การค้าและการลงทุน

- ปรับระบบการแข่งขัน ให้มีประสิทธิภาพ กระจายอย่างทั่วถึงและเป็นธรรม โดย

พัฒนาตลาดเงินและตลาดทุน

- บริหารจัดการเศรษฐกิจส่วนรวมให้มีเสถียรภาพ โดยการบริหารจัดการด้านการเงิน

### 5) ยุทธศาสตร์การสร้างเชื่อมโยงทางเศรษฐกิจและความมั่นคงในภูมิภาค

- พัฒนาความเชื่อมโยงด้านการขนส่งและระบบโลจิสติกส์ภายใต้กรอบความร่วมมือ

ในอนุภูมิภาคต่างๆ

- พัฒนาฐานลงทุนโดยเพิ่มขีดความสามารถในการแข่งขันในอนุภูมิภาค

- สร้างความพร้อมในการเข้าสู่ประชาคมอาเซียน

- เข้าร่วมเป็นภาคีความร่วมมือระหว่างประเทศระหว่างภูมิภาค โดยมีบทบาทหน้าที่

สร้างสรรค์ เพื่อเป็นทางเลือกในการดำเนินนโยบายระหว่างประเทศในเวทีโลก

- สร้างความเป็นหุ้นส่วนทางเศรษฐกิจในภูมิภาคด้านการพัฒนาทรัพยากรมนุษย์

การเคลื่อนย้ายแรงงาน และการส่งเสริมแรงงานไทยในต่างประเทศ

- ป้องกันภัยจากการก่อการร้ายและอาชญากรรม ยาเสพติด ภัยพิบัติ และการแพร่

ระบาดของโรคภัย

- เสริมสร้างความร่วมมือที่ีระหว่างประเทศในการสนับสนุนการเจริญเติบโตทาง

เศรษฐกิจอย่างมีจริยธรรมไม่ส่งผลกระทบต่อสิ่งแวดล้อม

- สนับสนุนการเปิดการค้าเสรีและกำหนดแนวทางป้องกันผลเสียที่จะเกิดขึ้น

- ปรับปรุงและเสริมสร้างความเข้มแข็งของภาคีการพัฒนาภายในประเทศตั้งแต่ระดับ

ชุมชนท้องถิ่น

6) ยุทธศาสตร์การจัดการทรัพยากรธรรมชาติและสิ่งแวดล้อมอย่างยั่งยืน

- อนุรักษ์ ป่าไม้ และสร้างความมั่นคงของฐานทรัพยากรธรรมชาติและสิ่งแวดล้อม
- ปรับกระบวนทัศน์การพัฒนาและขับเคลื่อนประเทศไปสู่การเป็นเศรษฐกิจและสังคมคาร์บอนต่ำและเป็นมิตรกับสิ่งแวดล้อม
- ยกระดับขีดความสามารถในการปรับตัวรับมือกับการเปลี่ยนแปลงภูมิอากาศ เพื่อให้สังคมมีความยืดหยุ่นและมีภูมิคุ้มกัน
- สร้างภูมิคุ้มกันด้านการค้าจากเงื่อนไขด้านสิ่งแวดล้อมและวิกฤติภาวะโลกร้อน
- เพิ่มบทบาทประเทศไทยในเวทีประชาคมโลกที่เกี่ยวข้องกับกรอบความตกลงและพันธกิจกรณีด้านสิ่งแวดล้อมระหว่างประเทศ
- ควบคุมและลดมลพิษ
- การพัฒนาระบบการบริหารจัดการทรัพยากรธรรมชาติและสิ่งแวดล้อมให้มีประสิทธิภาพ โปร่งใสและเป็นธรรม

ส่วนท้องถิ่นในฐานะบทบาทของภาคีพัฒนา ในแผนพัฒนาเศรษฐกิจและสังคมแห่งชาติ

ฉบับที่ 11

- 1) สนับสนุนการค้นหาอัตลักษณ์อันโดดเด่นของชุมชน การสร้างกระบวนการเรียนรู้และปลูกฝังความเป็นอัตลักษณ์ของชุมชน โดยอนุรักษ์และฟื้นฟูภูมิปัญญาท้องถิ่น รวมทั้งส่งเสริมกลไกเชิงสถาบันในชุมชนท้องถิ่นให้มีส่วนร่วมสร้างความเข้าใจในพหุวัฒนธรรม สามารถอยู่ร่วมกันอย่างสันติสุข มีความมั่นคงทางวัฒนธรรมและดำรงไว้ซึ่งอัตลักษณ์ของชุมชน
- 2) สนับสนุนให้คนในชุมชนมีส่วนร่วมคิดและร่วมกำหนดแนวทางการพัฒนาชุมชนท้องถิ่นบนหลักการพึ่งพาตนเองที่คำนึงถึงศักยภาพ ทรัพยากร ภูมิปัญญา วิถีชีวิต วัฒนธรรม และสิ่งแวดล้อมในชุมชนต้นแบบ การจัดการตนเองได้ตามบริบทของพื้นที่ และการถ่ายทอดภูมิปัญญาที่ช่วยพัฒนาทักษะในการประกอบอาชีพ
- 3) ส่งเสริมการขยายผลและพัฒนาศักยภาพของคนสามวัย เพื่อเป็นแหล่งเรียนรู้และสร้างความเข้าใจที่จะนำไปสู่การพัฒนาคุณภาพชีวิตในการอยู่ร่วมกับครอบครัว ชุมชนอย่างอบอุ่นและเข้มแข็ง ควบคู่การสร้างเครือข่ายความร่วมมือระหว่างชุมชนกับเครือข่ายภาคประชาสังคม และภาคส่วนต่างๆ ในการพัฒนาระบบเฝ้าระวังปัญหาทางด้านสังคมและวัฒนธรรม โดยเฉพาะในกลุ่มเด็กและเยาวชนในชุมชน
- 4) พัฒนาระบบข้อมูลท้องถิ่น ให้เป็นระบบและปรับให้ทันสมัยอยู่เสมอ ทั้งข้อมูลครัวเรือน ข้อมูลศักยภาพท้องถิ่นในประเด็นต่างๆ อาทิ การรวมกลุ่มการจัดกิจกรรมของชุมชน ทูทางเศรษฐกิจ ทูทางทรัพยากรธรรมชาติ ทูภูมิปัญญาท้องถิ่นและปราชญ์หรือผู้นำตามธรรมชาติในชุมชน สนับสนุนการจัดการองค์ความรู้ในชุมชน ประสานสถาบันการศึกษาในพื้นที่ และเปิดเวทีให้ภาคประชาสังคมมีบทบาทในการร่วมพัฒนาและเป็นแกนในการจัดการองค์ความรู้

5) พัฒนาระบบการติดตามประเมินผลของชุมชน และจัดทำตัวชี้วัดความเข้มแข็งของชุมชน ในมิติต่างๆ เช่น ตัวชี้วัดความสุขของชุมชน ทั้งความสุขภายในจิตใจ เช่น การเข้าถึงหลักศาสนา ความภาคภูมิใจในท้องถิ่น เป็นต้น และความสุขภายนอก เช่น การมีครอบครัวอบอุ่น การมีปัจจัยสี่พอเพียง การมีหลักประกันในชีวิต เป็นต้น

#### **แผนการบริหารราชการแผ่นดิน**

แผนการบริหารราชการแผ่นดิน พ.ศ. 2555 – 2558 (รัฐบาล นางสาวยิ่งลักษณ์ ชินวัตร นายกรัฐมนตรี)

#### **วิสัยทัศน์ของรัฐบาล**

ในช่วงปี พ.ศ. 2555 – 2558 รัฐบาลจะมุ่งมั่นการพัฒนาประเทศให้รอดพ้นจากวิกฤตเศรษฐกิจโลกและพัฒนาไปสู่การเจริญเติบโตอย่างยั่งยืน พร้อมทั้งมุ่งมั่นจะสร้างความสามัคคี ประองตอง ให้เกิดขึ้นในสังคมไทย ซึ่งจะนำไปสู่ความร่วมมือในการพัฒนาเศรษฐกิจ สังคม และการเมืองการปกครองของประเทศให้ก้าวหน้าเพื่อประโยชน์สุขของประชาชนชาวไทยทุกคน โดยยึดหลักการบริหารที่มีความยืดหยุ่นที่คำนึงถึงพลวัตการเปลี่ยนแปลงของปัจจัยภายนอกที่มีผลกระทบต่อการดำเนินนโยบายของรัฐบาล ทั้งนี้ รัฐบาลจะดำเนินการให้บรรลุภารกิจดังกล่าวภายใต้แนวทางพื้นฐานหลัก 3 ประการ คือ

1. เพื่อนำประเทศไทยไปสู่โครงสร้างเศรษฐกิจที่สมดุล มีความเข้มแข็งของเศรษฐกิจภายในประเทศมากขึ้น ซึ่งจะเป็พื้นฐานที่สำคัญของการสร้างการเติบโตอย่างมีคุณภาพและยั่งยืน การพัฒนาคุณภาพและสุขภาพคนไทยในทุกช่วงวัย ถือเป็นปัจจัยชี้ขาดความสามารถในการอยู่รอดและแข่งขันได้ของเศรษฐกิจไทย
2. เพื่อนำประเทศไทยสู่สังคมที่มีความปรองดองสมานฉันท์และอยู่บนพื้นฐานของหลักนิติธรรมที่เป็นมาตรฐานสากลเดียวกันและมีหลักปฏิบัติที่เท่าเทียมกันต่อประชาชนคนไทยทุกคน
3. เพื่อนำประเทศไทยไปสู่การเป็นประชาคมอาเซียนในปี 2558 อย่างสมบูรณ์ โดยสร้างความพร้อมและความเข้มแข็งทั้งทางด้านเศรษฐกิจ สังคมและวัฒนธรรม และการเมืองและความมั่นคง

#### **กรอบการดำเนินงานตามนโยบายของรัฐบาล**

เพื่อให้การบริหารราชการแผ่นดินสามารถบรรลุถึงภารกิจตามนโยบายของรัฐบาล จึงได้กำหนดกลยุทธ์และวิธีการดำเนินการที่สอดคล้องกับนโยบาย โดยแบ่งการดำเนินการเป็น 2 ระยะ คือ

1. นโยบายเร่งด่วนที่จะเริ่มดำเนินการในปีแรก เป็นภารกิจเร่งด่วนที่จะต้องดำเนินนโยบายในการสร้างความปรองดองสมานฉันท์ของคนในชาติและการแก้ไขปัญหาความเดือดร้อนของประชาชนและผู้ประกอบการจากภาวะเงินเฟ้อและราคาน้ำมัน รวมทั้งการยกระดับคุณภาพชีวิตของประชาชนโดยการเพิ่มกำลังซื้อภายในประเทศ สร้างสมดุลและความเข้มแข็งให้แก่ระบบเศรษฐกิจ ส่งเสริมให้ประชาชนเข้าถึงแหล่งเงินทุน โดยเฉพาะการให้สินเชื่อเพื่อประกอบอาชีพให้แก่ประชาชนผู้มีรายได้น้อย และกลุ่มเกษตรกร รวมทั้งการยกระดับราคาสินค้าเกษตร การเพิ่มรายได้ให้แก่แรงงาน และผู้ที่จบการศึกษาระดับปริญญาตรี การให้เบี้ยยังชีพรายเดือนแบบขั้นบันไดแก่ผู้สูงอายุ นอกจากนั้นจะดำเนินการเร่งการเพิ่มรายได้จากการท่องเที่ยวทั้งภายในประเทศและนอกประเทศ เพื่อเป็นแรงขับเคลื่อนเศรษฐกิจต่อไป

2. นโยบายที่จะดำเนินการในระยะ 4 ปี นอกเหนือจากนโยบายเร่งด่วนที่รัฐบาลต้องดำเนินการในปีแรกแล้ว รัฐบาลได้กำหนดนโยบายพื้นฐานที่จะดำเนินการในระยะ 4 ปีของรัฐบาล โดยเริ่มดำเนินการตั้งแต่ปีแรกเป็นต้นไป ดังนี้

2.1 ด้านความมั่นคงแห่งรัฐ เติบโตและพิทักษ์รักษาไว้ซึ่งสถาบันพระมหากษัตริย์ พัฒนาและเสริมสร้างศักยภาพของกองทัพและระบบป้องกันประเทศ และเร่งดำเนินการแก้ไขปัญหาเศรษฐกิจ รวมทั้งการพัฒนาการเตรียมความพร้อมแห่งชาติ เพื่อให้มีความพร้อมรับมือกับปัญหาความมั่นคงในรูปแบบใหม่ในทุกด้าน

2.2 ด้านสร้างรายได้ ส่งเสริมการท่องเที่ยวทั้งจากภายนอกและภายในประเทศ ขยายบทบาทให้ธุรกิจการเกษตรและอาหารซึ่งเป็นแหล่งรายได้และการจ้างงาน เพื่อนำไปสู่การเป็นศูนย์กลางการผลิตและการค้า อาหารคุณภาพสูง และยกระดับความสามารถในการแข่งขันโดยการขยายช่องทางการตลาด รวมทั้งดึงดูดนักลงทุนเข้ามาลงทุนในการผลิตสินค้าและบริการที่มีเทคโนโลยีสูงและเป็นมิตรกับสิ่งแวดล้อม

2.3 ด้านเศรษฐกิจ ให้ความสำคัญในการกระจายรายได้ที่เป็นธรรม เพื่อให้เศรษฐกิจสามารถเติบโตได้อย่างมีเสถียรภาพ มีการจ้างงานที่เต็มที่ รวมทั้งมีความระมัดระวังความเสี่ยงจากความผันผวนของการเคลื่อนย้ายเงินทุนระหว่างประเทศ และมีการส่งเสริมการสร้างรายได้ภายในประเทศ โดยการเร่งปรับโครงสร้างเศรษฐกิจ เพื่อสร้างมูลค่าเพิ่มในภาคเกษตร อุตสาหกรรม และบริการ และสร้างความเข้มแข็งให้กับสภาพแวดล้อมในการเพิ่มขีดความสามารถในการแข่งขัน ขยายความเชื่อมโยงทางเศรษฐกิจ การค้า การลงทุน และการตลาด ภายใต้กรอบความร่วมมือและข้อตกลงการค้าเสรี นอกจากนี้ ยังให้ความสำคัญต่อการปรับโครงสร้างพื้นฐาน การพัฒนาระบบรางเพื่อขนส่งมวลชนเพื่อเพิ่มประสิทธิภาพการใช้พลังงาน ลดต้นทุนการขนส่งเพื่อยกระดับคุณภาพชีวิต เพิ่มขีดความสามารถในการแข่งขัน สร้างโอกาสในการกระจายรายได้ และการกระจายการลงทุนไปสู่ชนบท เป็นต้น

2.4 ด้านสังคมและคุณภาพชีวิต เร่งพัฒนาคุณภาพการศึกษาและการสร้างโอกาสทางการศึกษา พร้อมทั้งปฏิรูประบบการผลิตครูให้มีคุณภาพทัดเทียมกับนานาชาติ สร้างแรงจูงใจให้คนเรียนดีและมีคุณธรรมเข้าสู่วิชาชีพครู เร่งพัฒนาเครือข่ายสารสนเทศเพื่อการศึกษา และพัฒนาระบบสารสนเทศเพื่อให้การกระจายครูเพื่อขจัดปัญหาการขาดแคลนครูในสาขาวิชาหลัก เช่น คณิตศาสตร์ วิทยาศาสตร์ และภาษา ด้านการคุ้มครองแรงงานรัฐบาลให้ความสำคัญต่อความปลอดภัยในการทำงานและสวัสดิการแรงงาน และหลักประกันความมั่นคงในการทำงาน รวมทั้งการเพิ่มสิทธิประโยชน์ในการประกันสังคมให้มากขึ้น และขยายความคุ้มครอง ถึงแรงงานนอกระบบที่รัฐจะต้องดูแลภายใต้ระบบคุ้มครองแรงงาน การจัดสวัสดิการและบริการทางสังคมแก่ผู้ด้อยโอกาสและคนยากจนให้ทั่วถึง รวมทั้งยังเร่งยกระดับฝีมือแรงงานเพื่อนำไปสู่เป้าหมายให้ประเทศไทยเป็นประเทศที่ใช้แรงงานฝีมือทั้งระบบและเตรียมการรองรับการเคลื่อนย้ายแรงงานภายใต้ประชาคมอาเซียนในปี พ.ศ. 2558 นอกจากนี้รัฐบาลได้ให้ความสำคัญต่อการพัฒนาคุณภาพการให้บริการสุขภาพทั้งระบบ โดยการเร่งผลิตบุคลากรด้านการแพทย์และสาธารณสุขให้เพียงพอ การจัดให้มีมาตรการสร้างสุขภาพโดยมีเป้าหมายในการลดอัตราการ

ป่วย ตาย และผลกระทบจากโรคไม่ติดต่อเรื้อรัง รวมทั้งการขับเคลื่อนให้ประเทศไทยเป็นเลิศในผลิตภัณฑ์และบริการด้านสุขภาพและการรักษาพยาบาลในภูมิภาคเอเชีย

2.5 ด้านที่ดิน ทรัพยากรธรรมชาติ และสิ่งแวดล้อม การรักษาสมดุลระหว่างการอนุรักษ์และใช้ประโยชน์ทุนทรัพยากรธรรมชาติ และสร้างสภาพแวดล้อมที่ดี การสร้างความเป็นธรรมและลดความเหลื่อมล้ำในการใช้ทรัพยากร การพัฒนาคุณค่าความหลากหลายทางชีวภาพ และการส่งเสริมการบริหารจัดการน้ำอย่างบูรณาการ นอกจากนี้ยังมีการสร้างภูมิคุ้มกันและเตรียมความพร้อมในการรองรับต่อผลกระทบจากการเปลี่ยนแปลงของสภาพภูมิอากาศและภัยพิบัติธรรมชาติ

2.6 ด้านวิทยาศาสตร์ เทคโนโลยี การวิจัยและนวัตกรรม เร่งพัฒนาประเทศให้เป็นสังคมบนฐานความรู้ โดยการส่งเสริมการลงทุนในการวิจัยพัฒนาร่วมกันระหว่างภาครัฐและเอกชน มีการถ่ายทอดเทคโนโลยีและการใช้ข้อมูลภูมิสารสนเทศ เพื่อการบริหารจัดการทรัพยากรธรรมชาติ การวางแผนการผลิตด้านการเกษตร ยกกระดับคุณภาพชีวิต และเสริมสร้างความสามารถในการแข่งขันของประเทศ รวมทั้งเร่งสร้างนักวิทยาศาสตร์ นักวิจัยให้เพียงพอต่อความต้องการของประเทศ

2.7 ด้านต่างประเทศและเศรษฐกิจระหว่างประเทศ ส่งเสริม พัฒนาความสัมพันธ์กับประเทศเพื่อนบ้าน และการใช้ประโยชน์จากการเชื่อมโยงเครือข่ายความร่วมมือทางเศรษฐกิจ การค้า การลงทุน รวมทั้งเตรียมความพร้อมของทุกภาคส่วนในการเข้าสู่ประชาคมอาเซียนในปี พ.ศ. 2558

2.8 ด้านการบริหารกิจการบ้านเมืองที่ดี พัฒนาระบบราชการ เน้นการบริหารงานเชิงกลยุทธ์ เสริมสร้างประสิทธิภาพของระบบบริหารงานแบบบูรณาการ รวมทั้ง สนับสนุนการดำเนินงานขององค์กรปกครองส่วนท้องถิ่นให้มีระบบที่มีประสิทธิภาพ โปร่งใส และปรับปรุงระบบการช่วยเหลือประชาชนที่ไม่ได้รับความเป็นธรรม ทั้งการช่วยเหลือด้านกฎหมาย ส่งเสริมกองทุนยุติธรรมเพื่อคุ้มครองช่วยเหลือคนจนและคนด้อยโอกาส รวมทั้งส่งเสริมให้ประชาชนมีโอกาสรับรู้ข้อมูลข่าวสารได้อย่างกว้างขวาง รวดเร็ว ถูกต้อง เป็นธรรม

### ยุทธศาสตร์ประเทศ (Country Strategy)

วิสัยทัศน์ : ประเทศไทยมีขีดความสามารถในการแข่งขัน คนไทยอยู่ดีกินดี มีความเสมอภาคและเป็นธรรม

ยุทธศาสตร์การพัฒนา : ประกอบด้วย 4 ยุทธศาสตร์ คือ

ยุทธศาสตร์ที่ 1 การเพิ่มขีดความสามารถในการแข่งขันของประเทศเพื่อหลุดพ้นจากประเทศรายได้ปานกลาง (Growth & Competitiveness)

ยุทธศาสตร์ที่ 2 การลดความเหลื่อมล้ำ (Inclusive Growth)

ยุทธศาสตร์ที่ 3 การเติบโตที่เป็นมิตรต่อสิ่งแวดล้อม (Green Growth)

ยุทธศาสตร์ที่ 4 การสร้างความสมดุลและปรับระบบบริหารจัดการภาครัฐ (Internal Process)



### ยุทธศาสตร์การพัฒนากลุ่มจังหวัดภาคเหนือตอนบน 1

วิสัยทัศน์ : ศูนย์กลางการท่องเที่ยว การค้า การลงทุน สู่สากล โดดเด่นวัฒนธรรมล้านนา สังคมน่าอยู่  
ทุกถิ่นที่

ยุทธศาสตร์การพัฒนา : ประกอบด้วย 3 ยุทธศาสตร์ คือ

ยุทธศาสตร์ที่ 1 ส่งเสริมการฟื้นฟูและอนุรักษ์แบบองค์รวม เพื่อสร้างสรรค์บรรยากาศที่  
สวยงาม มีเสน่ห์

ยุทธศาสตร์ที่ 2 ส่งเสริมการสร้างสรรค์สินค้าและบริการให้โดดเด่นและมีคุณค่า มุ่งเน้น  
ผลิตภัณฑ์เพื่อสุขภาพ หัตถ์สร้างสรรค์ ศิลปวัฒนธรรม การท่องเที่ยว

ยุทธศาสตร์ที่ 3 ยกกระตือรือร้นการพัฒนาการค้าการลงทุน มุ่งเน้นอุตสาหกรรมสุขภาพ  
อุตสาหกรรมการจัดประชุมและนิทรรศการ (MICE) อุตสาหกรรมบริการการศึกษา และอุตสาหกรรมเกษตร  
แปรรูป เพื่อรองรับการท่องเที่ยวและการเข้าสู่ประชาคมเศรษฐกิจอาเซียน (AEC)

### ยุทธศาสตร์การพัฒนาจังหวัดลำพูน

วิสัยทัศน์ : เมืองแห่งความสุข บนความพอเพียง

ยุทธศาสตร์การพัฒนา : ประกอบด้วย 5 ยุทธศาสตร์ คือ

ยุทธศาสตร์ที่ 1 การพัฒนาสังคม คุณภาพชีวิต และความมั่นคง

ยุทธศาสตร์ที่ 2 การพัฒนาเมืองสู่เมืองแห่งวัฒนธรรม และการท่องเที่ยวแบบสมดุลและยั่งยืน

ยุทธศาสตร์ที่ 3 การส่งเสริมและพัฒนาการเกษตรสู่เมืองเกษตรปลอดภัย

ยุทธศาสตร์ที่ 4 การพัฒนาอุตสาหกรรม และเศรษฐกิจชุมชน

ยุทธศาสตร์ที่ 5 อนุรักษ์ ฟื้นฟู ทรัพยากรธรรมชาติและสิ่งแวดล้อม และบริหารจัดการน้ำ

แบบบูรณาการ

### ยุทธศาสตร์การพัฒนาอำเภอลี่

วิสัยทัศน์อำเภอลี่ : ลีเมืองน่าอยู่ แหล่งน้ำสมบูรณ์ คุณภาพชีวิตดี เศรษฐกิจก้าวหน้า

วิถีประชาพอเพียง

ยุทธศาสตร์การพัฒนา : ประกอบด้วย 8 ยุทธศาสตร์ คือ

ยุทธศาสตร์ที่ 1 ด้านการบริหารจัดการน้ำอย่างเป็นระบบและยั่งยืน

ยุทธศาสตร์ที่ 2 ด้านการพัฒนาโครงสร้างพื้นฐานที่เอื้อต่อการพัฒนาเศรษฐกิจและสังคม

ยุทธศาสตร์ที่ 3 ด้านการสร้างสรรค์สังคม คุณภาพชีวิตส่งเสริมศิลปวัฒนธรรมและภูมิปัญญา

ท้องถิ่น

ยุทธศาสตร์ที่ 4 ด้านการพัฒนาให้เป็นเมืองแห่งศิลปวัฒนธรรมและการท่องเที่ยวเชิงอนุรักษ์

ยุทธศาสตร์ที่ 5 ด้านการบริหารจัดการทรัพยากรธรรมชาติและสิ่งแวดล้อม

ยุทธศาสตร์ที่ 6 ด้านการบริหารจัดการและการเสริมสร้างความเข้มแข็งทางเศรษฐกิจ

ยุทธศาสตร์ที่ 7 ด้านการเสริมสร้างความปลอดภัยในชีวิตและทรัพย์สิน และประชาชนอยู่ร่วมกันอย่างมีความสุข

ยุทธศาสตร์ที่ 8 ด้านการพัฒนาการบริหารงานอำเภอบุรณการและส่งเสริมการมีส่วนร่วมของประชาชน

### **การพัฒนาตามนโยบายของผู้บริหารเทศบาลตำบล**

ตามคำแถลงนโยบายของนายกเทศมนตรีตำบล ได้แถลงนโยบายในโอกาสเข้ารับตำแหน่งต่อสภาเทศบาลตำบล เมื่อวันที่ 9 เมษายน 2553 ไว้ดังนี้

#### **พันธกิจการพัฒนา**

1. สนับสนุนให้ความรู้แก่ประชาชนให้เข้าใจถึงสิทธิหน้าที่ของตนตามระบอบการปกครองในระบอบประชาธิปไตยและสร้างจิตสำนึก ค่านิยมและพฤติกรรมที่ดีให้แก่เจ้าหน้าที่ในการปฏิบัติงาน
2. ปรับปรุงและพัฒนาระบบสาธารณูปโภคให้ได้มาตรฐานและเพียงพอต่อความต้องการของประชาชน
3. ส่งเสริมให้ประชาชนมีการรวมกลุ่มประกอบอาชีพเพื่อให้ประชาชนมีรายได้เพิ่มสามารถพึ่งตนเองได้
4. พัฒนาและยกระดับคุณภาพชีวิตของประชาชนในเขตเทศบาลให้มีความเป็นอยู่ที่ดีขึ้น
5. ส่งเสริมการศึกษาและส่งเสริมอนุรักษ์ศิลปวัฒนธรรมประเพณีท้องถิ่น
6. ส่งเสริมสุขภาพอนามัยให้สมบูรณ์โดยการให้บริการสาธารณสุขขั้นพื้นฐานอย่างทั่วถึง
7. ส่งเสริมการสร้างจิตสำนึกและความตระหนักในการจัดการทรัพยากรธรรมชาติและสิ่งแวดล้อม
8. เสริมสร้างระบบการมีส่วนร่วมของประชาชนเพื่อร่วมคิดร่วมทำ ร่วมแก้ปัญหาในท้องถิ่น เพื่อสร้างความเข้มแข็งของชุมชน
9. พัฒนาการท่องเที่ยวเชิงอนุรักษ์

#### **จุดมุ่งหมายเพื่อการพัฒนา**

1. บุคลากรมีประสิทธิภาพในการบริการ
2. มีโครงสร้างพื้นฐานการคมนาคมสะดวกรวดเร็ว ปลอดภัย ระบบสาธารณูปโภคทั่วถึง
3. ประชาชนมีความรู้ด้านการประกอบอาชีพเพิ่มขึ้น มีอาชีพและรายได้พอเพียง
4. คุณภาพชีวิตของประชาชนมีความเป็นอยู่ที่ดีขึ้นและมีความปลอดภัยในชีวิตและทรัพย์สิน
5. ประชาชนช่วยกันอนุรักษ์ฟื้นฟูประเพณีและส่งเสริมศิลปวัฒนธรรม
6. ประชาชนมีสุขภาพอนามัยแข็งแรง
7. ประชาชนมีจิตสำนึกในการอนุรักษ์ทรัพยากรธรรมชาติและสิ่งแวดล้อม
8. ชุมชนมีความเข้มแข็ง
9. มีแหล่งท่องเที่ยวเชิงอนุรักษ์

### นโยบายการพัฒนาทางด้านการเมือง การปกครองและการบริหาร

1. การบริหารงานโดยยึดหลักการบริหารกิจการบ้านเมืองที่ดี (ธรรมาภิบาล) ตามระเบียบสำนักนายกรัฐมนตรี ว่าด้วยการบริหารกิจการบ้านเมืองที่ดี พ.ศ.2542 ซึ่งประกอบด้วยหลักนิติธรรม หลักคุณธรรม หลักความโปร่งใส หลักการมีส่วนร่วม หลักความรับผิดชอบ และหลักความคุ้มค่า
2. ปรับเปลี่ยนทัศนคติในการทำงานของบุคลากรให้ถือประโยชน์ของประชาชนเป็นสำคัญ รู้รักสามัคคี เพื่อนำสู่ความเป็นเลิศของหน่วยงาน
3. สร้างขวัญกำลังใจให้แก่ข้าราชการ พนักงาน และลูกจ้างของเทศบาลตำบลให้มีความขยันและกำลังใจที่ดีในการทำงานเพื่อคนตำบล
4. จัดระบบฐานข้อมูลสารสนเทศเพื่อเป็นรากฐานการวางแผนพัฒนาตำบล
5. การสื่อสารประชาสัมพันธ์ให้ประชาชนรับรู้การทำงานของเทศบาลตำบล
6. ปรับปรุงโครงสร้างการบริหารงานของเทศบาลตำบลให้สอดคล้องกับปริมาณงานและอำนาจหน้าที่ตามกฎหมายกำหนด

### นโยบายการพัฒนาด้านโครงสร้างพื้นฐาน

1. ปรับปรุง ซ่อมแซม ถนนเดิมที่มีสภาพที่เป็นปัญหาอยู่ ให้มีสภาพที่ดีสมบูรณ์สามารถใช้งานได้เป็นอย่างดี และมีความปลอดภัย
2. จัดให้มี และพัฒนาแหล่งน้ำ เพื่อใช้ในการอุปโภค และใช้เป็นแหล่งน้ำเพื่อการเกษตรอย่างเพียงพอ
3. บริหารจัดการทรัพยากรน้ำ เพื่อใช้ในการเกษตรให้มีความเหมาะสม และเกิดประโยชน์สูงสุด
4. สนับสนุนการขยายเขตไฟฟ้า เพื่อให้มีไฟฟ้าใช้ในครัวเรือน และการเกษตรอย่างทั่วถึง

### นโยบายการพัฒนาด้านเศรษฐกิจและการท่องเที่ยว

1. ส่งเสริมให้มีการรวมกลุ่มของประชาชน เพื่อสร้างเครือข่ายกับกลุ่มองค์กรอื่นในระดับต่างๆ
2. ส่งเสริม และสนับสนุนการพัฒนาอาชีพของกลุ่มอาชีพต่างๆ ทั้งด้านความรู้และแหล่งเงินทุน เพื่อให้ประชาชนมีรายได้เพิ่มขึ้น
3. จัดตั้งศูนย์พัฒนาอาชีพ และการเรียนรู้เพื่อการเกษตร (ศูนย์เครือข่ายและศูนย์เรียนรู้ชุมชน)
4. ส่งเสริมการท่องเที่ยว พัฒนาโบราณสถานให้เป็นแหล่งท่องเที่ยวเชิงอนุรักษ์
5. สนับสนุนกลุ่มออมทรัพย์ให้มีความเข้มแข็ง มีศักยภาพในการดำเนินงาน ทางธุรกิจให้มีความมั่นคงและยั่งยืน

### นโยบายการพัฒนาด้านสังคมและสวัสดิการชุมชน

1. ส่งเสริม สนับสนุนดูแลผู้สูงอายุ ผู้พิการ ผู้ป่วยเอดส์และผู้ด้อยโอกาส
2. ส่งเสริม สนับสนุนกองทุนสร้างสวัสดิการประชาชนในเทศบาลตำบล เพื่อให้ประชาชนในเทศบาลตำบลมีคุณภาพชีวิตที่ดีขึ้น

3. สนับสนุนกิจกรรมของกลุ่มอาสาสมัครต่างๆ จัดหาสถานที่ จัดให้มีการศึกษาฝึกอบรมทางด้านวิชาการ วิชาชีพ เพื่อให้เป็นชุมชนและสังคมแห่งการเรียนรู้ที่แท้จริง
4. ส่งเสริม สนับสนุน กำนัน ผู้ใหญ่บ้าน อปพร. ตำรวจบ้าน ในการดูแลรักษาความสงบเรียบร้อย ให้ประชาชนได้รับความปลอดภัยในชีวิตและทรัพย์สิน
5. สนับสนุนการป้องกันและแก้ไขปัญหาเสพติด
6. ส่งเสริม สนับสนุนกิจกรรมกลุ่มสตรีแม่บ้าน เยาวชน และชุมชนให้มีความเข้มแข็งอย่างเป็นระบบและยั่งยืน
7. เพิ่มประสิทธิภาพ อาสาสมัครป้องกันภัยฝ่ายพลเรือน หน่วยกู้ชีพ กู้ภัย โดยจัดการอบรมทบทวน การเพิ่มจำนวนสมาชิก และการจัดหาวัสดุอุปกรณ์ให้เพียงพอเพื่อให้สามารถปฏิบัติงาน ได้ทันต่อเหตุการณ์และ เป็นไปอย่างมีประสิทธิภาพ (มาตรการป้องกันและมาตรการแก้ไขระงับเหตุ)

#### **นโยบายการพัฒนาทางการศึกษา ศาสนา และวัฒนธรรม**

1. สนับสนุนการจัดการศึกษาทั้งในและนอกระบบ โดยให้การสนับสนุนการดำเนินกิจกรรมทางการศึกษา วัสดุ อุปกรณ์ สื่อการเรียนการสอน เพื่อมุ่งสู่ความเป็นเลิศ
2. ส่งเสริม สนับสนุน ให้มีการจัดตั้งห้องสมุดชุมชน และแหล่งเรียนรู้ชุมชน (จัดตั้งศูนย์การเรียนรู้ ด้วยสื่ออิเล็กทรอนิกส์ (E- Learning))
3. อบรมศึกษาดูงานเพื่อพัฒนาครู ผู้ดูแลเด็กเล็กก่อนปฐมวัย ผู้ช่วยผู้ดูแลเด็กเล็กก่อนปฐมวัย
4. พัฒนาปรับปรุงศูนย์พัฒนาเด็กเล็ก ให้มีสภาพแวดล้อมที่เหมาะสม มีคุณภาพมุ่งสู่ความเป็นเลิศ
5. ส่งเสริม สนับสนุน สืบสาน อนุรักษ์ศาสนา ศิลปวัฒนธรรม ภูมิปัญญาท้องถิ่นงานประเพณีต่างๆ โดยมีวัดเป็นศูนย์กลางแหล่งเรียนรู้

#### **นโยบายการพัฒนาด้านสาธารณสุขและการกีฬา**

1. ส่งเสริม สนับสนุนให้กลุ่ม อสม. มีความเข้มแข็งเพิ่มบทบาทในการดูแลสุขภาพคนในชุมชนอย่าง เต็มรูปแบบ เพื่อให้อาสาสมัครสาธารณสุขประจำหมู่บ้าน (อสม.) เป็นแกนหลักในการพัฒนาสาธารณสุขใน ชุมชน อย่างมีประสิทธิภาพ
2. สนับสนุนการทำงานของสถานีนอนามัย ในเขตเทศบาลตำบลลี่ ประกอบด้วย สถานีนอนามัยบ้าน ปวงคำ และสถานีนอนามัยบ้านนากลาง ให้สามารถบริการประชาชน อย่างมีประสิทธิภาพมากยิ่งขึ้น
3. ดำเนินการป้องกันควบคุมโรคติดต่อต่างๆ ที่เป็นปัญหาในท้องถิ่น เช่น โรคไข้เลือดออก โรคพิษ สุนัขบ้า ฯลฯ ให้มีประสิทธิภาพมากยิ่งขึ้น
4. สนับสนุน กลุ่ม ชมรมต่างๆ เช่น กลุ่มผู้สูงอายุ ชมรมออกกำลังกาย ฯลฯ ให้มีกิจกรรมอย่างต่อเนื่อง
5. สนับสนุนการจัดตั้ง กลุ่มชมรมกีฬาต่างๆ ตามความสนใจของประชาชน

6. สร้างเสริมกิจกรรมด้านกีฬาและนันทนาการ
7. จัดให้มีสนามกีฬาากลางประจำเทศบาล เพื่อใช้จัดการแข่งขันกีฬา และออกกำลังกายของประชาชน
8. สนับสนุนให้ประชาชนมีความตระหนักรู้ และมีทักษะในการดำเนินชีวิตเพื่อป้องกันการเกิดอุบัติเหตุจราจร และห่างไกลจากยาเสพติด

### นโยบายการพัฒนาด้านทรัพยากรธรรมชาติและสิ่งแวดล้อม

1. สร้างจิตสำนึก สร้างความตระหนักรู้ และการมีส่วนร่วมของประชาชนในการอนุรักษ์ทรัพยากรธรรมชาติ การจัดการทรัพยากรธรรมชาติและสิ่งแวดล้อม ส่งเสริมอนุรักษ์ป่าชุมชนที่มีอยู่ให้มีความสมบูรณ์ เพื่อเป็นมรดกให้กับลูกหลานต่อไป
2. พัฒนาการบริหารจัดการขยะ โดยเน้นให้มีการคัดแยกจากแหล่งที่ทำให้เกิดขยะโดยใช้การมีส่วนร่วมของชุมชน
3. ส่งเสริม สนับสนุน พัฒนาให้มีแหล่งท่องเที่ยวเชิงอนุรักษ์ธรรมชาติในเขตเทศบาลตำบล

### 1.7 ผลการพัฒนาในแผนพัฒนาเทศบาลตำบล ในปีที่ผ่านมา (ปี 2556) แยกตามยุทธศาสตร์ ดังนี้

ที่	ยุทธศาสตร์	จำนวนโครงการ		จำนวนโครงการที่ไม่ได้ดำเนินการ
		แผนฯ (2556)	เทศบัญญัติ (2556)	
1	ยุทธศาสตร์การพัฒนาด้านโครงสร้างพื้นฐาน สาธารณูปโภค สาธารณูปการ	21	19	2
2	ยุทธศาสตร์การพัฒนาด้านเศรษฐกิจ และการท่องเที่ยว	22	19	3
3	ยุทธศาสตร์การพัฒนาด้านสังคมและวัฒนธรรม	32	26	6
4	ยุทธศาสตร์การพัฒนาด้านทรัพยากรธรรมชาติและสิ่งแวดล้อม	10	7	3
5	ยุทธศาสตร์การพัฒนาด้านการศึกษา และการกีฬา	24	16	8
6	ยุทธศาสตร์การพัฒนาด้านระบบสาธารณสุข	14	12	2
7	ยุทธศาสตร์การพัฒนาด้านการเมือง – การบริหาร	71	27	44
	<b>รวมทั้งสิ้น</b>	<b>194</b>	<b>126</b>	<b>68</b>

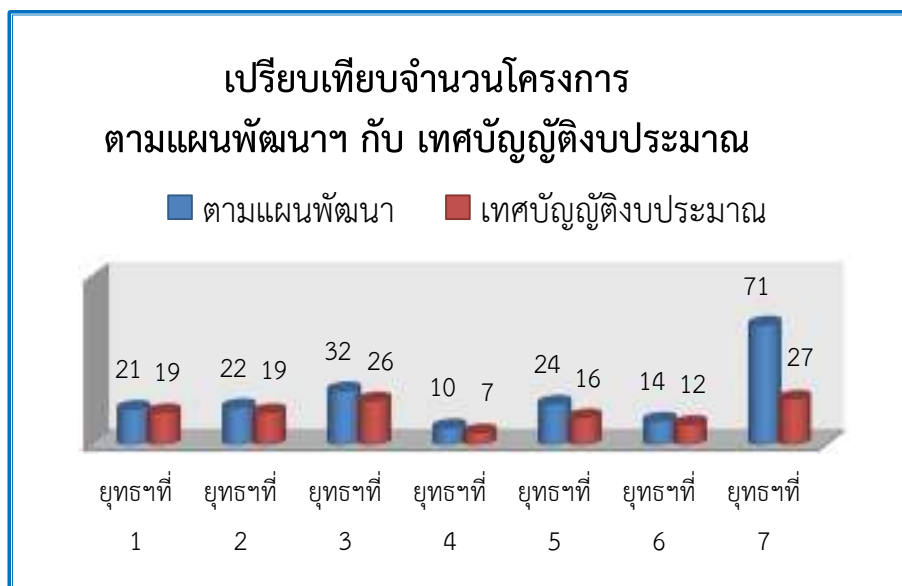

จำนวนโครงการที่ดำเนินการตามเทศบัญญัติงบประมาณประจำปี จำนวนทั้งสิ้น 126 โครงการ รวมเป็นเงิน 16,473,710.- บาท (-สิบหกล้านสี่แสนเจ็ดหมื่นสามพันเจ็ดร้อยยี่สิบบาทถ้วน-) จำแนกตามยุทธศาสตร์ของเทศบาลตำบล

ยุทธศาสตร์	จำนวนโครงการ	งบประมาณตามเทศบัญญัติ
1. ยุทธศาสตร์การพัฒนาด้านโครงสร้างพื้นฐาน สาธารณูปโภค สาธารณูปการ	19	6,516,470.-
2. ยุทธศาสตร์การพัฒนาด้านเศรษฐกิจและการท่องเที่ยว	19	535,000.-
3. ยุทธศาสตร์การพัฒนาด้านสังคม และวัฒนธรรม	26	1,415,250.-
4. ยุทธศาสตร์การพัฒนาด้านทรัพยากรธรรมชาติและสิ่งแวดล้อม	7	450,000.-
5. ยุทธศาสตร์การพัฒนาด้านการศึกษาและการกีฬา	16	1,085,000.-
6. ยุทธศาสตร์การพัฒนาด้านสาธารณสุข	12	4,719,240.-
7. ยุทธศาสตร์การพัฒนาด้านการเมือง-การบริหาร	27	2,139,000.-
<b>รวม</b>	<b>126</b>	<b>16,859,960.-</b>

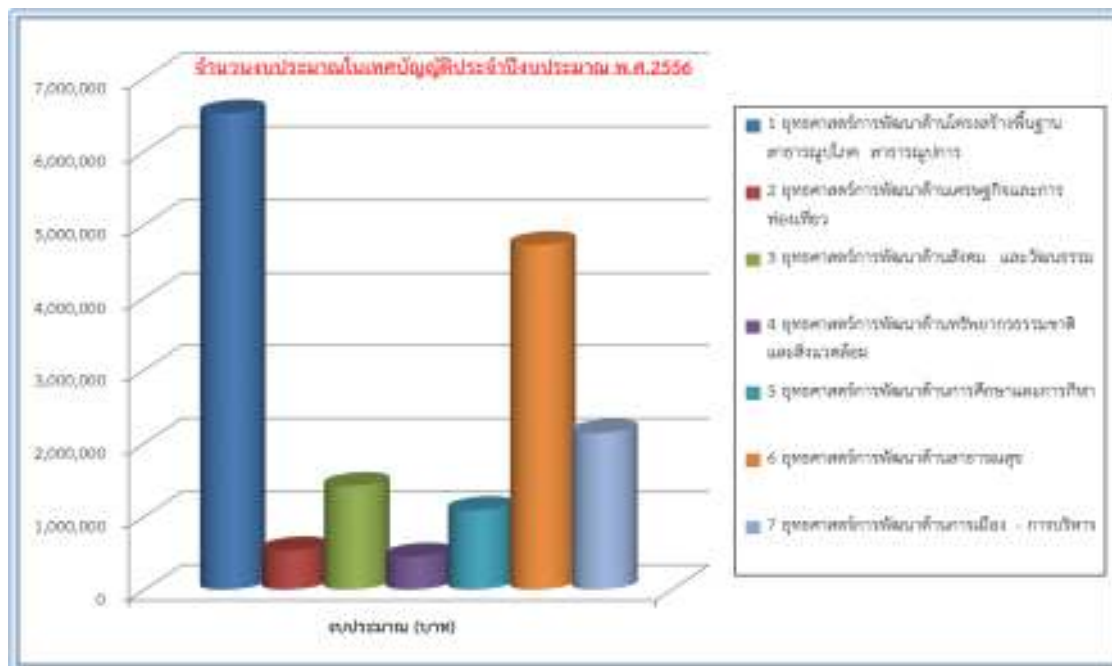

### 3.2 ปัจจัยและสถานการณ์การเปลี่ยนแปลงที่มีผลต่อการพัฒนา

- ผลการวิเคราะห์ปัญหาและความต้องการของประชาชนในเขตเทศบาลตำบล

ชื่อปัญหา	สภาพปัญหา
<b>1. ปัญหาด้านเศรษฐกิจ</b>	1.1 ประชาชนไม่มีอาชีพเสริมและรายได้ในช่วงนอกฤดูเพาะปลูก 1.2 ระบบประกันราคาสินค้าเกษตรไม่ครอบคลุมพืชทุกชนิดที่ประชาชนเพาะปลูก 1.3 ประชาชนขาดที่ทำกินในการเกษตรไม่มีกรรมสิทธิ์ในที่ดิน 1.4 ต้นทุนในการประกอบอาชีพสูง 1.5 ประชาชนไม่ให้ความสำคัญต่อการดำเนินชีวิตแบบเศรษฐกิจพอเพียง 1.6 การรวมตัวของกลุ่มต่าง ๆ เป็นไปในรูปเฉพาะกิจ ไม่มีความยั่งยืน การดำเนินงานไม่ต่อเนื่อง 1.7 ประชาชนไม่มีวิสัยทัศน์ที่ทันสมัยในการเพิ่มผลผลิตให้มีปริมาณและคุณภาพมากยิ่งขึ้น 1.8 ประชาชนไม่มีเงินทุน และประสบปัญหาหนี้สินทั้งในและนอกระบบ เนื่องจากการกู้ยืมมาทำการเพาะปลูก

ชื่อปัญหา	สภาพปัญหา
<p><b>2. ปัญหาด้านสังคม</b></p> <p>2.1 ด้านครอบครัวและชุมชน</p> <p>2.2 ด้านความปลอดภัยในชีวิตและทรัพย์สิน</p> <p>2.3 ด้านกีฬาและนันทนาการ</p> <p>2.4 ด้านยาเสพติด</p>	<p>2.1.1 คริวเรือนมีขนาดเล็กลง คนในครอบครัวห่างเหินกัน</p> <p>2.1.2 ผู้สูงอายุ ผู้พิการ ผู้ป่วยเอดส์มีจำนวนมากขึ้นและถูกทอดทิ้ง</p> <p>2.1.3 เด็กก่อนวัยเรียนไม่ได้รับการดูแลให้เหมาะสมกับวัย</p> <p>2.1.4 คนในชุมชนไม่เห็นความสำคัญของการมีส่วนร่วมในการประกอบกิจกรรมสาธารณะ</p> <p>2.1.5 มีการแพร่ระบาดของยาเสพติด</p> <p>2.1.6 ไม่มีแหล่งเรียนรู้ข้อมูลข่าวสารที่เป็นสาธารณะ</p> <p>2.1.7 ปัญหาการลักลอบเล่นการพนัน</p> <p>2.1.8 เยาวชนไม่มีภูมิคุ้มกันตัวเองจากปัญหาการขยายตัวของเทคโนโลยีอย่างรวดเร็ว เช่น โทรศัพท์มือถือ internet</p> <p>2.2.1 ปัญหาการลักเล็กขโมยน้อย</p> <p>2.2.2 การขาดป้ายสัญญาณจราจร และสภาพพื้นผิวถนนที่ไม่เหมาะสมต่อการขับขี่ยานพาหนะ</p> <p>2.3.1 ขาดผู้นำด้านการกีฬาในชุมชน กิจกรรมไม่ต่อเนื่อง</p> <p>2.3.2 ชุมชนมีสถานที่ออกกำลังกายและที่พักผ่อนไม่เพียงพอ</p> <p>2.4.1 การให้ความรู้แก่ชุมชนในเรื่องเกี่ยวกับปัญหา ยาเสพติดไม่ทั่วถึง</p> <p>2.4.2 มียาเสพติดแพร่ระบาดในกลุ่มวัยรุ่น</p> <p>2.4.3 มีผู้ลักลอบจำหน่ายยาเสพติดอยู่ในเขตพื้นที่</p>
<p><b>3. ปัญหาด้านโครงสร้างพื้นฐาน</b></p> <p>3.1 ด้านคมนาคม</p>	<p>3.1.1 การเดินทางถนนบางสายไม่สะดวก เนื่องจากเป็นถนนลูกรัง สภาพถนนขาดการบำรุงรักษา</p> <p>3.1.2 มีการขยายตัวของพื้นที่อยู่อาศัย ทำให้มีขยายถนนที่ใช้ในการเดินทาง</p>



ชื่อปัญหา	สภาพปัญหา
<p>3.2 ด้านสาธารณูปโภค</p>	<p>3.2.1 ระบบไฟฟ้า ประปา ไม่ทั่วถึงทุกครัวเรือน</p> <p>3.2.2 ปริมาณน้ำในการผลิตน้ำประปาไม่เพียงพอ น้ำไม่สะอาดมีสิ่งเจือปน และมีสารประกอบจำนวนมาก</p> <p>3.2.3 โทรศัพทพื้นฐานยังไม่ขยายในครอบคลุมทุกหมู่บ้าน</p> <p>3.2.4 ไฟฟ้าสาธารณะไม่เพียงพอทั่วถึง</p>
<p><b>4. ปัญหาด้านแหล่งน้ำ</b></p>	
<p>4.1 แหล่งน้ำสำหรับอุปโภคและบริโภค</p>	<p>4.1.1 ขาดแคลนน้ำสำหรับอุปโภคบริโภคในฤดูแล้ง</p> <p>4.1.2 แหล่งน้ำดิบไม่สะอาดมีสิ่งเจือปน</p> <p>4.1.3 ไม่มีภาชนะเก็บน้ำไว้ใช้ในฤดูแล้ง</p> <p>4.1.4 ไม่มีการบริหารจัดการระบบประปาที่ดีในหมู่บ้าน</p> <p>4.1.5 ไม่มีระบบชลประทาน</p> <p>4.1.6 ไม่มีทางระบายน้ำและแหล่งเก็บกักน้ำธรรมชาติ</p> <p>4.1.7 ไม่มีวางระบายน้ำ และทำนบกั้นน้ำ</p> <p>4.1.8 คู คลอง และเหมืองขาดการดูแลรักษา</p>
<p>4.2 แหล่งน้ำเพื่อการเกษตร</p>	<p>4.2.1 วิธีการนำน้ำมาใช้ประโยชน์ไม่มีประสิทธิภาพ</p> <p>4.2.2 แหล่งน้ำธรรมชาติตื้นเขิน</p> <p>4.2.3 แหล่งน้ำมีไม่เพียงพอ</p> <p>4.2.4 แหล่งเก็บกักน้ำได้รับความเสียหายในฤดูน้ำหลาก</p>
<p><b>5. ปัญหาด้านสาธารณสุข</b></p>	
<p>5.1 ป้องกันโรคระบาด โรคติดต่อ</p>	<p>5.1.1 การแพร่ระบาดของโรคติดต่อ</p> <p>5.1.2 ขาดความรู้ในเรื่องสุขภาพอนามัยการป้องกันและการส่งเสริมสุขภาพ</p> <p>5.1.3 ประชาชนไม่ตระหนักถึงความสำคัญของการออกกำลังกายเพื่อสุขภาพ</p>
<p><b>6. ปัญหาด้านการเมือง การบริหาร</b></p>	
<p>6.1 ด้านการเมือง การปกครอง</p>	<p>6.1.1 ขาดกระบวนการเรียนรู้ทางการเมือง</p> <p>6.1.2 ประชาชนไม่เข้าใจการปกครองตามระบอบประชาธิปไตยที่ถูกต้อง</p> <p>6.1.3 ขาดการรับรู้ข้อมูลข่าวสารอย่างเป็นระบบและ</p>

ชื่อปัญหา	สภาพปัญหา
<p>6.2 ด้านการเมือง - การบริหาร</p>	<p>ครอบคลุมทุกด้าน</p> <p>6.2.1 บุคลากรมีไม่เพียงพอในการปฏิบัติหน้าที่ราชการ</p> <p>6.2.2 ไม่มีอาคารที่ทำการที่เหมาะสม</p> <p>6.2.3 พนักงานขาดความรู้ในเรื่องการบริหารและการปกครอง</p>
<p><b>7. ปัญหาด้านการศึกษาศาสนา</b></p>	
<p><b><u>และวัฒนธรรม</u></b></p>	
<p>7.1 ด้านการศึกษา</p>	<p>7.1.1 กฎระเบียบไม่เอื้ออำนวยต่อการส่งเสริมและสนับสนุนด้านการศึกษา</p> <p>7.1.2 ผู้ปกครองขาดแคลนทุนทรัพย์ในการศึกษาต่อของบุตรหลาน</p> <p>7.1.3 วัสดุอุปกรณ์และสื่อการเรียนการสอนของสถานศึกษาไม่ได้มาตรฐานเมื่อเทียบกับสถานศึกษาในชุมชนเมือง</p> <p>7.1.4 เด็กก่อนวัยเรียน ไม่ได้รับการดูแลให้มีพัฒนาการที่เหมาะสม</p> <p>7.1.5 เด็ก เยาวชน ประชาชน ให้ความสำคัญกับการอ่านน้อย</p>
<p>7.2 ด้านศาสนาและวัฒนธรรม</p>	<p>7.2.1 การรณรงค์ฟื้นฟูและอนุรักษ์วัฒนธรรมประเพณี ไม่เป็นระบบและไม่ต่อเนื่อง</p> <p>7.2.2 ขาดการส่งเสริมและสนับสนุนศาสนสถานและสถานประกอบกิจกรรมทางศาสนาไม่มีกิจกรรมในการสร้างแรงจูงใจให้เยาวชน มาทำ กิจกรรมด้านศาสนาและวัฒนธรรม</p>
<p><b>8. ปัญหาทรัพยากรธรรมชาติและสิ่งแวดล้อม</b></p>	<p>8.1 งบประมาณไม่เพียงพอต่อการพัฒนาหรือการสร้างแหล่งเก็บกักน้ำ</p> <p>8.2 ประชาชนไม่มีส่วนร่วมในการดูแลทรัพยากรธรรมชาติ ไม่มีจิตสำนึกการเป็นเจ้าของร่วมกัน</p> <p>8.2 การใช้ทรัพยากรธรรมชาติของประชาชนเป็นไปอย่างไม่มีความรู้สร้างปัญหาต่อสิ่งแวดล้อมและทรัพยากรธรรมชาติ ถูกทำลายอย่างรวดเร็ว</p>

สภาพปัญหาทางการผลิตการเกษตร สังคม และเศรษฐกิจของตำบล

ปัญหา	สาเหตุปัญหา	พื้นที่ปัญหา	ข้อเสนอแนวทางแก้ไขปัญหา
1. ราคาต่ำ	มีสินค้าล้นตลาดและไม่มีตลาด กลางรับซื้อผลผลิต ผลผลิตไม่มี คุณภาพ ไม่ตรงกับความต้องการ ของตลาด	ทั้งตำบล	- จัดตั้งตลาดกลางและรับประกัน ราคาผลผลิต - ลดพื้นที่การผลิตที่ล้นตลาดและ ส่งเสริมพืชเศรษฐกิจ - ปรับเปลี่ยนวิธีการผลิตการ เพาะปลูกให้ผลผลิตมีคุณภาพและมี ผลผลิตตรงตามความต้องการของ ตลาด
2. คุณภาพผลผลิตต่ำ	- สภาพดินเสื่อมสภาพ - ขาดแหล่งน้ำ - ให้วิธีเพาะปลูกแบบดั้งเดิม - เน้นการใช้สารเคมีมากเกินไป ความจำเป็น	ทั้งตำบล	- จัดอบรมให้มีการบำรุงดิน - การอบรมเทคนิคและวิธีการทำ การเกษตรในรูปแบบใหม่ให้ เหมาะสมกับพื้นที่ - ก่อสร้างแหล่งน้ำเพิ่มเพื่อให้ เพียงพอกับการทำการเกษตร
3. ต้นทุนการผลิตสูง	- ค่าวัสดุ อุปกรณ์ ค่าปุ๋ยเคมี สูงขึ้น	ทั้งตำบล	- หาวัสดุเหลือใช้หรือสิ่งที่สามารถ มาทดแทนกันได้ - ทำปุ๋ยหมัก-ชีวภาพ
4. ผู้ประสบปัญหาสังคม และความยากจน	- ขาดการส่งเสริมอาชีพ - ขาดแหล่งเงินทุนในการ ประกอบอาชีพ	ทั้งตำบล	- อบรมอาชีพเสริมให้มีรายได้ เพิ่มขึ้น - จัดหาแหล่งเงินทุนที่ดอกเบี้ยต่ำ - ปรับเปลี่ยนวิธีการทำการเกษตร โดยเน้นใช้ชีวภาพและการทำเกษตร แบบผสมผสาน - การทำการเกษตรทฤษฎีใหม่ตาม แนวพระราชดำริฯ

ปัญหาและความต้องการของราษฎรในเขตพื้นที่ จากการทำประชาคมหมู่บ้านทุกหมู่บ้าน ระหว่างวันที่ 17 กุมภาพันธ์ 2557 ถึงวันที่ 6 มีนาคม 2557 เพื่อนำมาใช้เป็นแนวทางการการพัฒนา และจัดทำแผนพัฒนาของเทศบาลตำบล และเป็นการปรับปรุงข้อมูลในการจัดทำแผนชุมชนของแต่ละหมู่บ้าน สรุปได้ ดังนี้

**หมู่ที่ 1 บ้านแวนนาริน สรุปประเด็นปัญหาเรียงตามลำดับความสำคัญ ดังนี้**

1. ระบบกรองน้ำไม่มีประสิทธิภาพ
2. ไม่มีถังเก็บน้ำ (แท้งค์น้ำ) สำหรับเก็บน้ำเพื่อการเกษตร
3. ถนนภายในหมู่บ้านเป็นหลุมเป็นบ่อ
4. ไฟฟ้าสาธารณะ (ไฟกิ่ง) ไม่เพียงพอ
5. ไม่มีที่ทิ้งขยะ
6. กระจกโค้งบริเวณทางแยกไม่เพียงพอ
7. ไม่มีความปลอดภัยในชีวิตและทรัพย์สิน เนื่องจากปัญหาโจรกรรม การลักเล็กขโมยน้อย และยาเสพติด
8. ไม่มีเอกสารสิทธิ์ในพื้นที่ทำกิน
9. มลพิษทางอากาศ จากโรงงานบดแร่แคลไซต์ บ้านกลาง

**แนวทางในการแก้ไขปัญหา**

1. ปรับปรุงระบบกรองน้ำ
2. ก่อสร้างถังเก็บน้ำ คสล. (แท้งค์น้ำซีเมนต์) ขนาด 10 x 10 เมตร สูง 2 เมตร เพื่อเก็บน้ำเพื่อการเกษตร บริเวณหนองสองห้อง
3. ก่อสร้างถนน คสล. บริเวณบ้านนายวุ่น ต้นอุดม ถึง ลำห้วยแม่แวน ขนาดระยะทางประมาณ 200 เมตร
4. ขยายเขตไฟฟ้าสาธารณะ (ไฟกิ่ง)
  - 4.1 บริเวณทางเข้าหมู่บ้าน (บ้านนายวัลลภ แพงกลิ่น)
  - 4.2 บริเวณศาลาอเนกประสงค์ดงหอย เชื่อม ถนนบ้านโง้ง
  - 4.3 บริเวณทางแยกบ้านนายวัลลภ แพงกลิ่น
5. ขุดบ่อขยะบริเวณเขตป่าชุมชน (หลายท่า)
6. ติดตั้งกระจกโค้ง
  - 6.1 บริเวณทางแยกบ้านนายประการ สิงห์ชัย
  - 6.2 บริเวณทางแยกบ้านนางสาวพัชรี จันทร์ดี
  - 6.3 บริเวณทางแยกบ้านนายบุญพักร์ พรหมสาร
7. ผู้นำชุมชนและอาสาสมัครจัดเวรยามออกตรวจพื้นที่ภายในหมู่บ้าน
8. ประสานกรมพัฒนาที่ดิน หรือหน่วยงานที่เกี่ยวข้อง

9. ประสานสำนักงานสิ่งแวดล้อมฯ หรือหน่วยงานที่เกี่ยวข้อง

**หมู่ที่ 2 บ้านนากลาง สรุปประเด็นปัญหาเรียงตามลำดับความสำคัญ ดังนี้**

1. อาคาร ศพด. บ้านนากลาง ไม่ได้มาตรฐาน
2. น้ำอุปโภค – บริโภคไม่เพียงพอ
3. น้ำท่วมขังบริเวณหน้าบ้านนายเป็ง กำนันตา
4. ขาดแคลนน้ำเพื่อการเกษตร
5. ด้านไฟฟ้า
6. สะพานไม้สายทุ่งหลวงชำรุด
7. ท่อลอดเหลี่ยมห้วยหัวเข่าชำรุด (ดินบริเวณรอบท่อถูกกัดเซาะ)

**แนวทางในการแก้ไขปัญหา**

1. ก่อสร้างอาคาร ศพด.บ้านนากลาง ให้ได้มาตรฐาน
2. ปรับปรุงระบบประปาหมู่บ้าน
3. ก่อสร้างรางระบายน้ำ คสล. พร้อมฝาปิดตะแกรงเหล็ก บริเวณหน้าบ้านนายเป็ง กำนันตา ระยะทางประมาณ 100 เมตร
4. ขาดแคลนน้ำเพื่อการเกษตร
  - 4.1 ก่อสร้างอ่างเก็บน้ำคอนกรีต ห้วยอ้อ
  - 4.2 ก่อสร้างสถานีสูบน้ำด้วยไฟฟ้าทุ่งหลวงพร้อมท่อส่งน้ำ
5. ด้านไฟฟ้า
  - 5.1 ขยายเขตไฟฟ้าเพื่อการเกษตรบริเวณทุ่งหลวง
  - 5.2 ขยายเขตไฟฟ้าเพื่อการเกษตรสายบ้านนากลาง – บ้านใหม่น้ำผึ้ง
  - 5.3 ติดตั้ง/เพิ่มจุดไฟฟ้าสาธารณะ (ไฟกิ่ง) บริเวณหน้าบ้านนายดอก กำนันตา
  - 5.4 ติดตั้ง/เพิ่มจุดไฟฟ้าสาธารณะ (ไฟกิ่ง) บริเวณหน้าบ้านนายพิน ลอดแปง
  - 5.5 ติดตั้ง/เพิ่มจุดไฟฟ้าสาธารณะ (ไฟกิ่ง) บริเวณหน้าบ้านนายอ้าย แซ่ย่าง
  - 5.6 ติดตั้ง/เพิ่มจุดไฟฟ้าสาธารณะ (ไฟกิ่ง) บริเวณหน้าบ้านนายปู้ด คำแกแวง
  - 5.7 ติดตั้ง/เพิ่มจุดไฟฟ้าสาธารณะ (ไฟกิ่ง) บริเวณหน้าบ้านนายคำ อินถาปัน
  - 5.8 ติดตั้ง/เพิ่มจุดไฟฟ้าสาธารณะ (ไฟกิ่ง) บริเวณหน้าบ้านนางกาด ลอดแปง
  - 5.9 ขยายเขตไฟฟ้าสาธารณะ (ไฟกิ่ง) บริเวณหน้าวัดนากลาง
  - 5.10 ขยายเขตไฟฟ้าสาธารณะ (ไฟกิ่ง) บริเวณซอยประปา
6. ก่อสร้างสะพาน คสล. สายทุ่งหลวง
7. ก่อสร้างแนวป้องกันตลิ่งพร้อมขุดลอกห้วยหัวเข่า

### หมู่ที่ 3 บ้านปู สรุปประเด็นปัญหาเรียงตามลำดับความสำคัญ ดังนี้

1. น้ำอุปโภค – บริโภค ไม่สะอาดและไม่เพียงพอต่อการอุปโภค – บริโภค
2. ไม่มีที่ทิ้งขยะ
3. น้ำท่วมขัง
4. ด้านไฟฟ้า
5. การคมนาคมไม่สะดวก
6. เมรุเผาศพไม่ได้มาตรฐาน
7. ไม่มีสถานที่และอุปกรณ์ออกกำลังกาย
8. รางระบายน้ำไม่มีฝาปิด
9. ไม่มีสถานที่อ่านหนังสือพิมพ์ประจำหมู่บ้าน
10. ขาดแคลนแหล่งน้ำเพื่อการเกษตร
11. รางส่งน้ำชำรุด

#### แนวทางในการแก้ไขปัญหา

1. น้ำอุปโภค – บริโภค
  - 1.1 ปรับปรุงระบบประปาหมู่บ้าน
  - 1.2 ก่อสร้างระบบประปาภูเขา
2. ขุดบ่อขยะบริเวณใกล้สุสานหมู่บ้าน
3. น้ำท่วมขัง
  - 3.1 ก่อสร้างรางระบายน้ำ คสล. พร้อมฝาปิด จากบริเวณบ่อปลา ถึง บริเวณแปลงนา นายอุ้น หล้าจ้อน ระยะทางประมาณ 100 เมตร
  - 3.2 ก่อสร้างรางระบายน้ำ คสล. พร้อมฝาปิด บริเวณหน้าบ้านนายสล่า เชื้อนแก้ว ถึง ปากทางเข้าหมู่บ้าน ระยะทางประมาณ 50 เมตร
  - 3.3 ก่อสร้างรางระบายน้ำ คสล. พร้อมฝาปิด บริเวณข้างกำแพงวัดบ้านปู ถึง บริเวณหน้าบ้านนายเสาร์คำ ยาวิละ ระยะทางประมาณ 80 เมตร
  - 3.4 ก่อสร้างรางระบายน้ำ คสล. พร้อมฝาปิด บริเวณหน้าบ้านนายแก้ว ปวนทา ถึง บริเวณหน้าบ้านนายอินทร หล้าจ้อน ระยะทางประมาณ 80 เมตร
4. ด้านไฟฟ้า
  - 4.1 ติดตั้งไฟฟ้าสาธารณะ (ไฟกิ่ง) เพิ่ม จำนวน 15 จุด
  - 4.2 ขยายเขตไฟฟ้าสาธารณะ (ไฟกิ่ง)
  - 4.3 ขยายเขตไฟฟ้าเพื่อการเกษตรสายทุ่งนา (สถานีสูบน้ำด้วยไฟฟ้าฯ) ระยะทางประมาณ 100 เมตร

5. การคมนาคมไม่สะดวก
  - 5.1 ก่อสร้างถนนแอสฟัลท์ติกคอนกรีต ต่อจากจุดเดิมของหมู่บ้าน ถึง บ้านนากลาง ระยะทางประมาณ 3,000 เมตร
  - 5.2 ก่อสร้างถนนก่อสร้างถนนลูกรังบดอัด สายห้วยป่าไร่ – ศรีวิใจ ระยะทางประมาณ 3,000 เมตร
  - 5.3 ก่อสร้างถนนเข้าพื้นที่การเกษตรสายแปลงนา โดยวิธีลงหินคลุก ระยะทางประมาณ 400 เมตร
6. ก่อสร้างเมรุเผาศพที่ได้มาตรฐาน
7. ไม่มีสถานที่และอุปกรณ์ออกกำลังกาย
  - 7.1 ก่อสร้างลานกีฬา
  - 7.2 จัดหาเครื่องออกกำลังกายและอุปกรณ์กีฬา
8. ติดตั้งฝ้าปิดรางระบายน้ำ บริเวณศาลากลางบ้าน ถึง บริเวณบ้านนายชมเชย กาวีเป็ง ระยะทางประมาณ 80 เมตร
9. ก่อสร้างที่อ่านหนังสือพิมพ์ประจำหมู่บ้าน
10. ขาดแคลนแหล่งน้ำเพื่อการเกษตร
  - 10.1 ขุดลอกลำห้วยโป่ง
  - 10.2 ขุดลอกสระน้ำประจำหมู่บ้าน
  - 10.3 ก่อสร้างอ่างเก็บน้ำห้วยหาด
11. ซ่อมแซมรางส่งน้ำ บริเวณแปลงนา ถึง สถานีสูบน้ำด้วยไฟฟ้า ระยะทางประมาณ 400 เมตร

#### หมู่ที่ 4 บ้านวังดิน สรุปประเด็นปัญหาเรียงตามลำดับความสำคัญ ดังนี้

1. การคมนาคมไม่สะดวก
2. น้ำท่วมขังถนนภายในหมู่บ้าน
3. ขาดแคลนน้ำอุปโภค – บริโภค
4. ขาดแคลนแหล่งน้ำเพื่อการเกษตร
5. ด้านไฟฟ้า

#### แนวทางการแก้ไขปัญหา

1. การคมนาคมไม่สะดวก
  - 1.1 ก่อสร้างถนนแอสฟัลท์ติกคอนกรีต บริเวณสามแยกบ้านนางมาลี ใจปวน ถึง โรงวัว ห้วยจั่นไถ
  - 1.2 ก่อสร้างถนน คสม. (บ้านหนองแมว) บริเวณหน้าบ้านนางทองอินทร์ วงศ์ศรีใส ถึง บ้านเมียง

- 1.3 ก่อสร้างถนน คสม. (บ้านหนองแมว) บริเวณหน้าบ้านนางสาวจรรุวรรณ พงศ์พานิช ถึง ม่อนเวียงฟ้า
- 1.4 ก่อสร้างสะพาน คสล. บริเวณหนองน้อยจัน ถึง แม่ยางวัว
- 1.5 ขยายสะพานโรงวัว ถึง หนองแมว
2. น้ำท่วมขังถนนภายในหมู่บ้าน
  - 2.1 ก่อสร้างรางระบายน้ำ คสล. พร้อมฝาปิด บริเวณถนนข้างบ้านนายหลี ยะป้อม ถึง บริเวณห้วยแม่ไปร้
  - 2.2 ก่อสร้างรางระบายน้ำ คสล. พร้อมฝาปิด บริเวณทางแยกบ้านนายศักดิ์สิทธิ์ อริยะจ้อน (ทิศตะวันตก) ถึง ห้วยแม่ไปร้
  - 2.3 ก่อสร้างรางระบายน้ำ คสล. พร้อมฝาปิด บริเวณถนนบ้านขมจิ้นประกอบ ถึง แยกบ้านนางมาลี
  - 2.4 ก่อสร้างรางระบายน้ำ คสล. พร้อมฝาปิด บริเวณทางแยกบ้านนางหล้า สีโ๊ะ๊ะ ถึง ถนน รพช. ม่อนเวียงฟ้า
  - 2.5 ก่อสร้างรางระบายน้ำ คสล. พร้อมฝาปิด บริเวณหน้าม่อนเวียงฟ้า ถึง รางระบายน้ำของ รพช.
  - 2.6 ก่อสร้างรางระบายน้ำ คสล. พร้อมฝาปิด บริเวณหน้าบ้านนางละเอียด เมืองขวา ถึง ห้วยจ้อนไถ
  - 2.7 ก่อสร้างรางระบายน้ำ คสล. พร้อมฝาปิด บริเวณหน้าบ้านนายหนู ใจปวน ถึง ห้วยมะไฟ
  - 2.8 ก่อสร้างรางระบายน้ำ คสล. พร้อมฝาปิด บริเวณหน้านายเสาร์ ถึง ห้วยมะไฟ
  - 2.9 ก่อสร้างรางระบายน้ำ คสล. พร้อมฝาปิด บริเวณแยกบ้านนางมาลี ใจปวน ถึง บริเวณหน้าบ้านนายดวงดี คำไฮ
3. ก่อสร้างระบบประปาหมู่บ้าน สันลมจอย
4. ขาดแคลนแหล่งน้ำเพื่อการเกษตร
  - 4.1 ก่อสร้างฝายน้ำล้นแบบกึ่งถาวรห้วยแม่ไปร้
  - 4.2 ก่อสร้างฝายน้ำล้นแบบกึ่งถาวรห้วยปางสีเขียน
  - 4.3 ก่อสร้างฝายน้ำล้นแบบกึ่งถาวรห้วยแม่จุมปู
  - 4.4 ก่อสร้างฝายน้ำล้นแบบกึ่งถาวรห้วยป่าไร่
  - 4.5 ก่อสร้างฝายน้ำล้นแบบกึ่งถาวรห้วยยางขอม
  - 4.6 ก่อสร้างฝายน้ำล้นแบบกึ่งถาวรห้วยแพะดินแดง
  - 4.7 ก่อสร้างฝายกักเก็บน้ำห้วยลึก
  - 4.8 ก่อสร้างฝายกักเก็บน้ำห้วยปางสีเขียน



- 4.9 ก่อสร้างฝายชะลอน้ำห้วยปางสีเขียน
- 4.10 ก่อสร้างฝายชะลอน้ำห้วยป่าไร่
- 4.11 ก่อสร้างฝายชะลอน้ำห้วยแม่จุมปู
- 4.12 ขุดเจาะบ่อบาดาลเพื่อการเกษตรบริเวณหนองน้อยจัน
- 4.13 ขุดเจาะบ่อบาดาลเพื่อการเกษตรบริเวณแม่จุมปู
- 4.14 ขุดเจาะบ่อบาดาลเพื่อการเกษตรบริเวณหนองต้นมีน
- 5. ด้านไฟฟ้า
  - 5.1 ขยายเขตไฟฟ้าเพื่อการเกษตรบริเวณบ้านหนองต้นมีน ถึง อ่างเก็บน้ำแม่ยางว้าว
  - 5.2 ขยายเขตไฟฟ้าเพื่อการเกษตรบริเวณเด่นปู่ก่อง ถึง แม่จุมปู
  - 5.3 ขยายเขตไฟฟ้าสำหรับที่อยู่อาศัยบริเวณหนองน้อยจัน ถึง เด่นปู่ก่อง
  - 5.4 ขยายเขตไฟฟ้าสาธารณะ (ไฟกิ่ง) บริเวณถนนโรงวัว ถึง หนองแมว

#### หมู่ที่ 5 บ้านฮ่อมต้อ สรุปประเด็นปัญหาเรียงตามลำดับความสำคัญ ดังนี้

- 1. สุสานห้วยดินจี้ไม่มีน้ำประปาและไฟฟ้า
- 2. ถนนลูกรังในหมู่บ้านเป็นหลุมเป็นบ่อ
- 3. ถนนเข้าพื้นที่การเกษตรชำรุด
- 4. แนวป้องกันตลิ่งแม่น้ำลี้พัง
- 5. น้ำท่วมขังบริเวณถนนในหมู่บ้าน
- 6. ไฟฟ้าเพื่อการเกษตรไม่เพียงพอ

#### แนวทางการแก้ไขปัญหา

- 1. สุสานห้วยดินจี้ไม่มีน้ำประปาและไฟฟ้า
  - 1.1 ขยายเขตไฟฟ้าเข้าสู่สุสานห้วยดินจี้
  - 1.2 วางท่อระบบประปาบริเวณสุสานห้วยดินจี้
- 2. ก่อสร้างถนน คสล. หน้าบ้านนายเหน่ ถึง วัดหลวงเก่า ระยะทาง 200 เมตร
- 3. ถนนเข้าพื้นที่การเกษตรชำรุด
  - 3.1 ก่อสร้างท่อลอดเหลี่ยมบริเวณห้วยสาย (ต่อจากจุดเดิม)
  - 3.2 ซ่อมแซมถนนเข้าพื้นที่การเกษตร
- 4. แนวป้องกันตลิ่งแม่น้ำลี้พัง
  - 4.1 ทำแนวอาคารป้องกันตลิ่งแม่น้ำลี้บริเวณหลังบ้านนางบัวเพชร
  - 4.2 ทำแนวอาคารป้องกันตลิ่งแม่น้ำลี้บริเวณหลังบ้านนายประจวบ
- 5. ก่อสร้างรางระบายน้ำ คสล. พร้อมฝาปิด บริเวณศาลาอเนกประสงค์ ถึง บริเวณสี่แยก  
กล้องวงจรปิด ระยะทางประมาณ 400 เมตร

6. ขยายเขตไฟฟ้าเพื่อการเกษตร สายบ้านฮ่อมต้อ (หลังโรงเรียนบ้านฮ่อมต้อ) เชื่อมบ้านใหม่ศิริไล

**หมู่ที่ 7 บ้านป่าหก** สรุปประเด็นปัญหาเรียงตามลำดับความสำคัญ ดังนี้

1. ขาดแคลนน้ำเพื่อการเกษตร
2. ปัญหาขยะมูลฝอย
3. ไฟฟ้าใช้ในครัวเรือนไม่เพียงพอ
4. แหล่งน้ำ (อ่างเก็บน้ำฝิ่งโห่ง) ตื้นเขิน
5. ไม่มีสถานที่ออกกำลังกาย
6. การคมนาคมไม่สะดวก
7. ปัญหายาเสพติด

**แนวทางการแก้ไขปัญหา**

1. ติดตั้งเครื่องสูบน้ำเพื่อการเกษตร ณ จุดที่ติดตั้งเครื่องสูบน้ำเดิม
2. ขุดบ่อขยะบริเวณสุสานเก่า
3. ขยายเขตไฟฟ้าครัวเรือน บริเวณปากทางก้อ
4. ขุดลอกอ่างเก็บน้ำฝิ่งโห่ง
5. ก่อสร้างสถานที่ออกกำลังกาย
6. การคมนาคมไม่สะดวก
  - 6.1 ก่อสร้างถนน คสม. บริเวณหน้าบ้านนายล้วน ถึง อ่างเก็บน้ำ ระยะทาง 500 เมตร
  - 6.2 ก่อสร้างถนน คสม. บริเวณหน้าบ้านนางสาวทองบิณ ถึง สวนของนางสาวทองบิณ ระยะทาง 500 เมตร
  - 6.3 ก่อสร้างถนน คสม. บริเวณซอยบ้านนายสุทัศน์ ฝั้นยะ
  - 6.4 ก่อสร้างถนน คสม. บริเวณซอยบ้านนายตระกูล เสาร์สาร
  - 6.5 ซ่อมแซมถนน คสม. สายสะพานป่าหกน้อย ถึง สามแยกถนนพหลโยธิน (ข้าง ทต.ลี)
7. ตั้งจุดลาดตระเวนประจำหมู่บ้าน

**หมู่ที่ 8 บ้านม่วงสามปี** สรุปประเด็นปัญหาเรียงตามลำดับความสำคัญ ดังนี้

1. แนวป้องกันตลิ่งพัง
2. น้ำท่วมขังถนนภายในหมู่บ้าน
3. ด้านการไฟฟ้า
4. ถนนภายในหมู่บ้านเป็นหลุมเป็นบ่อ
5. ขาดแคลนแหล่งน้ำเพื่อการเกษตร
6. ถนนเข้าพื้นที่การเกษตรชำรุด
7. การประชาสัมพันธ์ภายในหมู่บ้านไม่ทั่วถึง

## แนวทางการแก้ไขปัญหา

1. แนวป้องกันตลิ่งพัง
  - 1.1 ทำแนวป้องกันตลิ่งน้ำแม่แต๊ะ บริเวณข้างบ้านนายตา
  - 1.2 ทำแนวป้องกันตลิ่งน้ำแม่แต๊ะ บริเวณหลังบ้านนางแสงวรรณ
  - 1.3 ทำแนวป้องกันตลิ่งน้ำแม่แต๊ะ บริเวณหลังบ้านนายบุญศรี มูลกันทา
  - 1.4 ทำแนวป้องกันตลิ่งน้ำแม่แต๊ะ บริเวณหลังบ้านนายฟู
2. น้ำท่วมขังถนนภายในหมู่บ้าน
  - 2.1 ก่อสร้างรางระบายน้ำ คสล. พร้อมฝาปิด บริเวณหน้าบ้านนางสมศรี เสาร์สาร ถึง บริเวณหน้าบ้านนายบุญศรี มูลกันทา ระยะทางประมาณ 200 เมตร
  - 2.2 ก่อสร้างรางระบายน้ำ คสล. พร้อมฝาปิด บริเวณหน้าบ้านนายณรงค์ คำเขียวอ่อน ระยะทางประมาณ 200 เมตร
3. ด้านการไฟฟ้า
  - 3.1 ขยายเขตไฟฟ้าเพื่อการเกษตร
  - 3.2 ขยายเขตไฟฟ้าสาธารณะ (ไฟกิ่ง) จำนวน 8 จุด
  - 3.3 ก่อสร้างสถานีสูบน้ำด้วยไฟฟ้า
4. ถนนภายในหมู่บ้านเป็นหลุมเป็นบ่อ
  - 4.1 ก่อสร้างถนน คสม. บริเวณหน้าบ้านนายชุมพล ถึง ห้วยย่าตา ระยะทางยาว 100 เมตร กว้าง 4 เมตร
  - 4.2 ก่อสร้างถนน คสม. บริเวณหน้าบ้านนายจันดีบ ระยะทางยาว 250 เมตร กว้าง 4 เมตร
  - 4.3 ก่อสร้างถนน คสม. บริเวณหน้าบ้านนายเป็ง ระยะทางยาว 50 เมตร กว้าง 4 เมตร
  - 4.4 ก่อสร้างถนน คสม. บริเวณข้างกำแพงวัดอัมพวัน ระยะทางยาว 700 เมตร กว้าง 4 เมตร
  - 4.5 ก่อสร้างถนน คสม. บริเวณข้างบ้านนายเกรียงศักดิ์ ถึง สระน้ำห้วยย่าตา ระยะทางยาว 900 เมตร กว้าง 6 เมตร
5. ขาดแคลนแหล่งน้ำเพื่อการเกษตร
  - 5.1 ติดตั้งเครื่องสูบน้ำแบบใช้น้ำมัน
  - 5.2 ขุดลอกคลอง (ประสานหน่วยงานทางหลวงชนบท)
  - 5.3 ก่อสร้างคลองส่งน้ำบริเวณทุ่งใหม่ ระยะทางประมาณ 1,500 เมตร
  - 5.4 ก่อสร้างคลองส่งน้ำบริเวณทุ่งน้อย ระยะทางประมาณ 700 เมตร
  - 5.5 ก่อสร้างฝายชะลอน้ำบริเวณลำห้วยแม่แต๊ะ จำนวน 2 จุด

6. ก่อสร้างถนนเพื่อการเกษตรสายทุ่งใหม่ (โดยวิธีลงหินคลุก) ระยะทางประมาณ 1,500 เมตร
7. ขยายหอกระจายข่าวหมู่บ้าน

**หมู่ที่ 9 บ้านปวงคำ สรุปประเด็นปัญหาเรียงตามลำดับความสำคัญ ดังนี้**

1. การคมนาคมไม่สะดวก
2. น้ำท่วมขัง
3. ด้านไฟฟ้า
4. ขาดแคลนแหล่งน้ำเพื่อการเกษตร
5. สนามกีฬาไม่ได้มาตรฐาน
6. แนวป้องกันตลิ่งพัง

**แนวทางในการแก้ไขปัญหา**

1. การคมนาคมไม่สะดวก
  - 1.1 ปรับปรุงผิวจราจรบริเวณสี่แยกหน้าบ้านนายวิชัย ภัคดี ถึง บริเวณหน้าบ้านนายธวัช วงศ์ปาลีย์
  - 1.2 ก่อสร้างถนนลูกรังบดอัดเข้าพื้นที่การเกษตรสายห้วยน้ำผึ้ง ระยะทางกว้าง 6 เมตร ยาว 1,000 เมตร
  - 1.3 ปรับปรุงถนนลูกรังเข้าพื้นที่การเกษตรสายห้วยปวงคำ ระยะทางกว้าง 8 เมตร ยาว 500 เมตร
  - 1.4 ปรับปรุงถนนลูกรังเข้าพื้นที่การเกษตรสายห้วยงูสิงห์ ถึง บ่อขยะบ้านป่าหก ระยะทางกว้าง 6 เมตร ยาว 1,000 เมตร
2. น้ำท่วมขัง
  - 2.1 ก่อสร้างรางระบายน้ำ คสล. พร้อมฝาปิด บริเวณหน้าร้านจานดาวเทียม ถึง หน้าบ้านนางอำไพ ขำดี
  - 2.2 ก่อสร้างรางระบายน้ำ คสล. พร้อมฝาปิด บริเวณหน้าบ้านนายคำมูล วรรณชัย ถึง บริเวณที่อ่านหนังสือพิมพ์ประจำหมู่บ้าน
  - 2.3 ก่อสร้างรางระบายน้ำ คสล. พร้อมฝาปิด บริเวณหน้าบ้านนายดวงดี ชัดธินนท์ ถึง บริเวณหน้าบ้านนายไสว นนท์ทะวงศ์
  - 2.4 ก่อสร้างรางระบายน้ำ คสล. พร้อมฝาปิด บริเวณหน้าบ้าน ผอ.ประทีป ถึง บริเวณศาลาหน้าโรงเรียนปวงคำ (ประชาอุทิศ)
  - 2.5 ก่อสร้างรางระบายน้ำ คสล. พร้อมฝาปิด บริเวณหน้าบ้าน อ.สมฤทธิ์ ใจสุนทร ถึง หน้าบ้านนายกล ทรงวิรัตน์

3. ด้านการไฟฟ้า
  - 3.1 ติดตั้ง/เพิ่มจุดไฟฟ้าสาธารณะ (ไฟกิ่ง) บริเวณหน้าบ้านนางบัวลา หวันชัยศรี ถึง บริเวณหน้าบ้านนายสนั่น ตาสุมา
  - 3.2 ติดตั้ง/เพิ่มจุดไฟฟ้าสาธารณะ (ไฟกิ่ง) บริเวณที่อ่านหนังสือพิมพ์ประจำหมู่บ้าน
  - 3.3 ขยายเขตไฟฟ้าเพื่อการเกษตร สายป่าต่าง ระยะทางประมาณ 3,000 เมตร
4. ขาดแคลนแหล่งน้ำเพื่อการเกษตร
  - 4.1 ขุดลอกบริเวณหนองน้ำนอง
  - 4.2 ขุดลอกบริเวณหนองชุมข้าว
  - 4.3 ก่อสร้างฝายชะลอน้ำห้วยปวงคำ
  - 4.4 ขุดเจาะบ่อบาดาลเพื่อการเกษตร บริเวณหนองชุมข้าว
5. ก่อสร้างสนามกีฬาบ้านปวงคำ
6. ทำแนวอาคารป้องกันตลิ่งลำน้ำลี่

#### หมู่ที่ 10 บ้านกลาง สรุปประเด็นปัญหาเรียงตามลำดับความสำคัญ ดังนี้

1. รางระบายน้ำในหมู่บ้านไม่มีฝาปิด
2. น้ำท่วมขังถนนภายในหมู่บ้าน
3. ไม่มีเครื่องสูบน้ำเพื่อการเกษตร
4. ไฟฟ้าสาธารณะ (ไฟกิ่ง) ไม่เพียงพอ
5. ไม่มีไฟฟ้าเพื่อการเกษตร
6. ปัญหาด้านความปลอดภัยในชีวิตและทรัพย์สิน (ปัญหายาเสพติด และโจรกรรม)
7. ลำเหมืองเพื่อการเกษตรชำรุด (ดินพังทลาย) บริเวณเหมืองกะซาง
8. ลำเหมืองห้วยน้ำดิบตันเงิน
9. คลองส่งน้ำแม่แวนชำรุด

#### แนวทางในการแก้ไขปัญหา

1. ติดตั้งฝาปิดรางระบายน้ำ
  - 1.1 บริเวณหน้าบ้าน ร.ต.บุญชม พรหมคำ ระยะทาง 100 เมตร
  - 1.2 บริเวณหน้าบ้านนายสมชัย แบนสุภา ระยะทาง 100 เมตร
  - 1.3 บริเวณหน้าบ้านนายสุชาติ ปวนเปี้ย ระยะทาง 300 เมตร
2. ก่อสร้างรางระบายน้ำ คสล. พร้อมฝาปิด
  - 2.1 บริเวณหน้าบ้านนางทองใบ ตันอุตม์
  - 2.2 บริเวณหน้าบ้านนายสุพรรณ เตรียมจันทร์
  - 2.3 บริเวณหน้าบ้านนายสุพจน์ ตีะยานะ

- 2.4 บริเวณหน้าบ้านนายทรัพย์ ทาปัญญา
- 2.5 บริเวณหน้าบ้านเขียว แก้วมะลิวงค์
3. ก่อสร้างสถานีสูบน้ำพลังงานไฟฟ้า
4. ไฟฟ้าสาธารณะ (ไฟกิ่ง)
  - 4.1 ติดตั้งไฟฟ้าสาธารณะ (ไฟกิ่ง) จำนวน 15 จุด
  - 4.2 ขยายเขตไฟฟ้าสาธารณะ (ไฟกิ่ง)
5. ไฟฟ้าเพื่อการเกษตร
  - 5.1 ขยายเขตไฟฟ้าเพื่อการเกษตรสายเหมืองแม่แวน
  - 5.2 ขยายเขตไฟฟ้าเพื่อการเกษตรสายเหมืองกะซาง
6. ติดตั้งกล้องวงจรปิด CCTV ภายในหมู่บ้าน
7. ปรับปรุงลำเหมืองกะซาง
8. ขุดลอกลำเหมืองน้ำดิบ ระยะทาง 1,000 เมตร
9. ปรับปรุง/ซ่อมแซมคลองส่งน้ำแม่แวน

**หมู่ที่ 11 บ้านโฮ่อง สรุปประเด็นปัญหาเรียงตามลำดับความสำคัญ ดังนี้**

1. ถนนชำรุด
2. ขาดแคลนแหล่งน้ำเพื่อการเกษตร
3. ด้านการไฟฟ้า
4. การจัดการขยะ

**แนวทางในการแก้ไขปัญหา**

1. เสริมผิวจราจรลาดยางแอสฟัลท์ติกคอนกรีตสายปวงคำ – บ้านโฮ่อง – บ้านปู
2. ด้านการไฟฟ้า
  - 2.1 ก่อสร้างสถานีสูบน้ำด้วยพลังงานไฟฟ้า บริเวณทุ่งนาอ้อ
  - 2.2 ขยายเขตไฟฟ้าเพื่อการเกษตร
  - 2.3 ขยายเขตไฟฟ้าที่อยู่อาศัย
  - 2.4 ขยายเขตไฟฟ้าสาธารณะ (ไฟกิ่ง) บริเวณถนนสายปวงคำ – บ้านโฮ่อง
3. ก่อสร้างฝายห้วยอ้อ (ทุ่งนาอ้อ)
4. ขอรับงบประมาณสนับสนุนการจัดการขยะ

**หมู่ที่ 12 บ้านใหม่ศิริไล สรุปประเด็นปัญหาเรียงตามลำดับความสำคัญ ดังนี้**

1. การคมนาคม (ถนนภายในหมู่บ้าน)
2. การประชาสัมพันธ์ภายในหมู่บ้านไม่ทั่วถึง
3. ไฟฟ้าเพื่อการเกษตรไม่เพียงพอ

4. ปัญหาน้ำท่วมขัง
5. การลำเลียงผลผลิตทางการเกษตรไม่สะดวก
6. ปัญหาขยะ
7. แหล่งน้ำเพื่อการเกษตรไม่เพียงพอ
8. ขาดแคลนอุปกรณ์ในการออกกำลังกาย
9. น้ำท่วมขังซ้ำซาก

#### แนวทางการแก้ไขปัญหา

1. การคมนาคม (ถนนภายในหมู่บ้าน)
  - 1.1 ก่อสร้างถนน คสม. ระยะทางยาว 80 เมตร กว้าง 4 เมตร บริเวณซอยบ้านนายสนั่น วงศ์ศรีใส
  - 1.2 ก่อสร้างถนน คสม. ระยะทางยาว 150 เมตร กว้าง 4 เมตร บริเวณซอยบ้านนายสมเดช วงศ์ศรีใส
  - 1.3 ก่อสร้างถนน คสม. ระยะทางยาว 150 เมตร กว้าง 4 เมตร บริเวณซอยบ้านนายบังคม
  - 1.4 ก่อสร้างถนน คสม. ระยะทางยาว 20 เมตร กว้าง 4 เมตร บริเวณซอยบ้านนายกาย ใจสุยะ
  - 1.5 ก่อสร้างถนน คสม. ระยะทางยาว 20 เมตร กว้าง 4 เมตร บริเวณซอยบ้านนายผล ติมัน
  - 1.6 ก่อสร้างถนน คสม. ระยะทางยาว 10 เมตร กว้าง 4 เมตร บริเวณซอยบ้านผู้ช่วยฯ มูล
2. จัดซื้อหรือปรับปรุงเครื่องขยายเสียงหมู่บ้าน
3. ขยายเขตไฟฟ้าเข้าพื้นที่การเกษตร สายแม่จ้อง ระยะทาง 2,000 เมตร
4. ก่อสร้างรางระบายน้ำ คสล. แบบมีฝาปิด บริเวณหน้าตลาดน้อย (ตลาดวันละบาท)
5. ก่อสร้างถนนลูกรังบดอัด สายแม่จ้อง – กิวไก่อ
6. จัดซื้อรถบรรทุกขยะ
7. ขุดสระน้ำในสวนห้วยหงส์ (ประสานกรมพัฒนาที่ดิน)
8. จัดหาอุปกรณ์ออกกำลังกายไว้ที่ศาลากลางหมู่บ้าน
9. ทำแนวป้องกันตลิ่งลำน้ำลี่

#### หมู่ที่ 13 บ้านแพะหนองห้า สรุปประเด็นปัญหาเรียงตามลำดับความสำคัญ ดังนี้

1. น้ำอุปโภค – บริโภค ไม่เพียงพอ
2. น้ำท่วมขัง บริเวณถนนสายหลัก
3. ไฟฟ้าสาธารณะ (ไฟกิ่ง) ไม่ทั่วถึง

4. ไฟฟ้าเพื่อการเกษตรสายแม่กัก เชื่อม ปากทางก้อ จำนวน 31 ราย
5. การประชาสัมพันธ์ภายในหมู่บ้านไม่ทั่วถึง
6. ไฟฟ้าที่อยู่อาศัยไม่ทั่วถึง จำนวน 3 คร้วเรือน
7. ขาดแคลนน้ำเพื่อการเกษตรสายห้วยต่ำ
8. การบริหารจัดการขยะ

#### แนวทางการแก้ไขปัญหา

1. เปลี่ยนระบบท่อส่งน้ำพร้อมระบบกรองน้ำ
2. ก่อสร้างรางระบายน้ำ คสล. พร้อมฝาปิด 2 ข้างทาง ถนนสายหลัก ระยะทาง 6,000 เมตร และซอยภายในหมู่บ้าน จำนวน 3 จุดๆ ละ 150 เมตร
3. ติดตั้งไฟฟ้าสาธารณะ (ไฟกิ่ง)
  - 3.1 บริเวณหน้าบ้าน ร.ต.จรรย์ส
  - 3.2 บริเวณหน้าบ้านนายอดุลย์ มูลอินตา
  - 3.3 บริเวณหน้าบ้านนายดี เล็กเกรียว
  - 3.4 บริเวณหน้าบ้านนายก่อง ปัญญา
4. ขยายเขตไฟฟ้าเพื่อการเกษตรสายแม่กัก ถึง ปากทางก้อ จำนวน 31 ราย
5. ปรับปรุงระบบเสียงตามสายของหมู่บ้าน
6. ขยายเขตไฟฟ้าที่อยู่อาศัย
7. ก่อสร้างฝายชะลอน้ำห้วยต่ำ
8. จัดซื้อรถบรรทุกขยะ

#### หมู่ที่ 14 บ้านวังดินใหม่ สรุปประเด็นปัญหาเรียงตามลำดับความสำคัญ ดังนี้

1. ไฟฟ้าในครัวเรือน (ที่อยู่อาศัย) ไม่ทั่วถึง
2. น้ำท่วมขังถนนภายในหมู่บ้าน
3. น้ำอุปโภค - บริโภค ไม่เพียงพอ
4. การคมนาคมในหมู่บ้านไม่สะดวก

#### แนวทางการแก้ไขปัญหา

1. ขยายเขตไฟฟ้าที่อยู่อาศัย
  - 1.1 บริเวณหน้าบ้านนายเขียน ยศน่าน ถึง บริเวณหน้าบ้านนายสิงห์แก้ว วังใจ จำนวน 10 คร้วเรือน
  - 1.2 บริเวณหลังวัดม่วงคำ จำนวน 5 คร้วเรือน
  - 1.3 บริเวณสายแม่ลาน จำนวน 3 คร้วเรือน



2. ก่อสร้างรางระบายน้ำ คสล. พร้อมฝาปิด ระยะทางประมาณ 1,000 เมตร (สายศาลากลางบ้าน) บริเวณหน้าบ้านนายเฉลิม สุภา ถึง วัดม่วงคำ
3. ก่อสร้างถนน คสม.
  - 3.1 บริเวณหน้าบ้านนายเขียน ยศน่าน ถึง บริเวณหน้าบ้านนายสิงห์แก้ว วังใจ ระยะทางขนาดกว้าง 4 เมตร ยาว 500 เมตร
  - 3.2 บริเวณหน้าบ้านนายสิงห์แก้ว วังใจ ถึง บ่อขยะ ระยะทางขนาดกว้าง 4 เมตร ยาว 200 เมตร
  - 3.3 บริเวณถนนสายเชื่อมตำบลแม่ลาน ระยะทางขนาดกว้าง 4 เมตร ยาว 170 เมตร
4. ก่อสร้างถังเก็บน้ำ คสล. ขนาด 6 x 6 เมตร

**หมู่ที่ 15 บ้านพระธาตุห้าดวง สรุปประเด็นปัญหาเรียงตามลำดับความสำคัญ ดังนี้**

1. การคมนาคมไม่สะดวก
2. น้ำอุปโภค – บริโภค ไม่เพียงพอ
3. การประชาสัมพันธ์ข่าวสารของหมู่บ้านไม่ทั่วถึง

**แนวทางการแก้ไขปัญหา**

1. ก่อสร้างถนน คสม. บริเวณหลังบ้านนายแก้ว บัวเขียว เชื่อม ถนนสายก้อ ระยะทางขนาดกว้าง 4 เมตร ยาว 250 เมตร
2. ปรับปรุงระบบประปาหมู่บ้าน
3. ติดตั้งเสียงตามสายภายในหมู่บ้าน

**หมู่ที่ 16 บ้านใหม่น้ำผึ้ง สรุปประเด็นปัญหาเรียงตามลำดับความสำคัญ ดังนี้**

1. น้ำอุปโภค – บริโภค ไม่สะอาด
2. ถนนเข้าพื้นที่การเกษตรชำรุด
3. การจัดการขยะมูลฝอยภายในหมู่บ้าน
4. น้ำท่วมขังบริเวณถนนภายในหมู่บ้าน
5. ไฟฟ้าสาธารณะ (ไฟกิ่ง) ไม่เพียงพอ
6. การประชาสัมพันธ์ข่าวสารภายในหมู่บ้านไม่ทั่วถึง
7. ถนนภายในหมู่บ้านเป็นหลุมเป็นบ่อ
8. แหล่งน้ำเพื่อการเกษตรไม่เพียงพอ
9. น้ำอุปโภค – บริโภค ไม่เพียงพอ
10. ไม่มีเอกสารสิทธิ์ที่อยู่อาศัยและที่ดินทำกิน
11. มลพิษทางอากาศ (ฝุ่น) จากโรงงานบดแร่แคลไซต์ บ้านกลาง

### แนวทางในการแก้ไข้ปัญหา

1. ติดตั้งเครื่องกรองน้ำดื่มในระบบประปาหมู่บ้าน
2. ก่อสร้างถนนลูกรังบดอัดสายห้วยแม่ลอง ระยะทางขนาดกว้าง 4 เมตร ยาว 6,000 เมตร
3. ขุดบ่อขยะบริเวณป่าชุมชน
4. ก่อสร้างรางระบายน้ำ คสล. พร้อมฝาปิด บริเวณประปาหมู่บ้าน ถึง หน้าบ้าน นายวีระพล เตียมใจ ระยะทางประมาณ 500 เมตร
5. ไฟฟ้าสาธารณะ (ไฟกิ่ง)
  - 5.1 ขยายเขตไฟฟ้าสาธารณะ (ไฟกิ่ง) บริเวณหน้าบ้านนางพิมมาลา พญาเรือง ถึง บริเวณหน้าบ้านนายชินกร ตี๋นางอย ระยะทางประมาณ 150 เมตร
  - 5.2 ติดตั้งไฟฟ้าสาธารณะ (ไฟกิ่ง) จำนวน 5 จุด
6. ปรับปรุงระบบเสียงตามสายภายในหมู่บ้าน
7. ก่อสร้างถนน คสล. ระยะทางขนาดกว้าง 3 เมตร ยาว 120 เมตร บริเวณหน้าบ้านนาย หลั่น เทพสิงห์แก้ว
8. แหล่งน้ำเพื่อการเกษตร
  - 8.1 ขุดลอกลำห้วยฮาก
  - 8.2 ก่อสร้างฝายน้ำล้นห้วยแม่ลอง
  - 8.3 ก่อสร้างฝายชะลอน้ำแม่ลอง
9. ก่อสร้างระบบประปาภูเขา
10. ประสานกรมพัฒนาที่ดิน หรือหน่วยงานที่เกี่ยวข้อง
11. ประสานสำนักงานสิ่งแวดล้อมฯ หรือหน่วยงานที่เกี่ยวข้อง

### หมู่ที่ 17 บ้านผายอง สรุปประเด็นปัญหาเรียงตามลำดับความสำคัญได้ดังนี้

1. อาคาร ศพด. บ้านนากลาง ไม่ได้มาตรฐาน
2. น้ำอุปโภค – บริโภคไม่เพียงพอ
3. น้ำท่วมขัง
4. ไม่มีที่ทิ้งขยะ
5. ด้านคมนาคม
6. ด้านไฟฟ้า
7. การประชาสัมพันธ์ของหมู่บ้านไม่ทั่วถึง
8. ขาดแคลนแหล่งน้ำเพื่อการเกษตร

### แนวทางในการแก้ไขปัญหา

1. ก่อสร้างอาคาร ศพด. บ้านนากลาง ให้ได้มาตรฐาน
2. ปรับปรุงระบบประปาหมู่บ้าน
3. ก่อสร้างรางระบายน้ำ คสล. พร้อมฝาปิด บริเวณหน้าโรงเรียนบ้านนากลาง ถึง บริเวณหน้าบ้านนายคำ อินถาปิ่น
4. ขุดบ่อขยะบริเวณข้างสุสาน
5. ด้านคมนาคม
  - 5.1 ก่อสร้างสะพาน คสล. ห้วยแครง
  - 5.2 ก่อสร้างสะพาน คสล. ห้วยหาน
  - 5.3 ก่อสร้างสะพาน คสล. ห้วยบ่าง
  - 5.4 ก่อสร้างสะพาน คสล. ข้ามแม่น้ำลี้ บริเวณเหนือแก้มลิง
  - 5.5 ก่อสร้างถนน คสม. บริเวณหน้าบ้านนายสุพจน์ คำหล้า
  - 5.6 ก่อสร้างถนน คสม. บริเวณหน้าบ้านนายหล้าคำ อุดสาพะแล
  - 5.7 ก่อสร้างถนน คสม. บริเวณหน้าบ้านนายทา อินถาปิ่น
  - 5.8 ก่อสร้างถนน คสม. บริเวณข้างโรงสีชุมชน
6. ด้านไฟฟ้า
  - 6.1 ขยายเขตไฟฟ้าเพื่อการเกษตร บริเวณสะพานเข้าพื้นที่การเกษตร (แยกสะพานเข้าหมู่บ้าน) ถึง สุสาน ระยะทางประมาณ 1,000 เมตร
  - 6.2 ขยายเขตไฟฟ้าสาธารณะ (ไฟกิ่ง) บริเวณข้าง รพ.สต.นากลาง
  - 6.3 ขยายเขตไฟฟ้าสาธารณะ (ไฟกิ่ง) บริเวณหน้าบ้านนายแก้ว ปวนทา
  - 6.4 ขยายเขตไฟฟ้าสาธารณะ (ไฟกิ่ง) บริเวณหน้าบ้านนายสุพจน์ คำหล้า
  - 6.5 ขยายเขตไฟฟ้าสาธารณะ (ไฟกิ่ง) บริเวณหน้าบ้านนายสัมฤทธิ์ อุดสาพะแล
  - 6.6 ขยายเขตไฟฟ้าสาธารณะ (ไฟกิ่ง) บริเวณหน้าอาคารอเนกประสงค์
  - 6.7 ขยายเขตไฟฟ้าสาธารณะ (ไฟกิ่ง) บริเวณทางเข้าหมู่บ้าน (ซุ้มประตู)
  - 6.8 ขยายเขตไฟฟ้าสาธารณะ (ไฟกิ่ง) บริเวณหน้าบ้านนายหล้าคำ อุดสาพะแล
7. ปรับปรุงระบบเสียงตามสายภายในหมู่บ้าน
8. ขาดแคลนแหล่งน้ำเพื่อการเกษตร
  - 8.1 ขุดลอกพร้อมขยายสระเก็บน้ำฝักคาวตอง
  - 8.2 ขุดลอกพร้อมขยายอ่างเก็บน้ำห้วยคะเนียง

- ผลการวิเคราะห์ศักยภาพเพื่อประเมินสถานภาพการพัฒนาในปัจจุบันและโอกาสการพัฒนาในอนาคตของเทศบาลตำบลลี่

เมื่อได้ศึกษาข้อมูลสภาพทั่วไปของเทศบาลตำบลลี่ ในภาพรวมแล้วได้นำมากำหนดประเด็นต่างๆ เพื่อวิเคราะห์ศักยภาพการพัฒนาของเทศบาลตำบลลี่ โดยอาศัยเทคนิค SWOT analysis ซึ่งเป็นการวิเคราะห์จุดแข็ง, จุดอ่อน ซึ่งเป็นปัจจัยภายในหรือสถานะแวดล้อมในเขตพื้นที่บริหารงาน และการวิเคราะห์ถึงโอกาส และภาวะคุกคามหรือข้อจำกัด ซึ่งเป็นปัจจัยภายนอกหรือสถานะแวดล้อมภายนอกรายละเอียดเป็นไปตามตารางการวิเคราะห์ ดังนี้

**ตารางการวิเคราะห์ปัจจัยภายในของเทศบาลตำบลลี่**

ปัจจัยภายใน	จุดแข็ง	จุดอ่อน
1. ด้านโครงสร้างพื้นฐาน	- มีโครงข่ายการคมนาคมสายหลักเชื่อมโยงทางรถยนต์ กับ จังหวัดลำพูน และจังหวัดข้างเคียง	- การคมนาคมถนนสายรองเชื่อมหมู่บ้านชำรุดและบางสายเป็นถนนลูกรัง
2. ด้านทรัพยากรธรรมชาติและสิ่งแวดล้อม	- มีทรัพยากรป่าไม้ เป็นแหล่งต้นน้ำ มีแม่น้ำสายสำคัญๆ เช่น น้ำแม่ลี, น้ำแม่แต๊ะ, น้ำแม่แวน - มีแหล่งแร่ถ่านหินลิกไนต์และอื่นๆ ในพื้นที่	- มีปัญหาบุกรุกพื้นที่ป่า เนื่องจากมีพื้นที่ทำการเกษตรน้อย - ปัญหาน้ำหลากเข้าท่วมพื้นที่อยู่อาศัยและพื้นที่ทำการเกษตร - เกิดภาวะฝนทิ้งช่วง และไม่ตกต้องตามฤดูกาล การเพาะปลูกพืชบางชนิดได้รับน้ำจากน้ำฝนเท่านั้น ทำให้เกิดความเสียหาย - ขาดระบบการบริหารจัดการทรัพยากรธรรมชาติและสิ่งแวดล้อมที่มีประสิทธิภาพสร้างผลกระทบโดยตรงต่อประชาชน - ปริมาณ ทรัพยากรธรรมชาติลดลงอย่างรวดเร็ว

ปัจจัยภายใน	จุดแข็ง	จุดอ่อน
<p><b>3. ด้านเศรษฐกิจ</b></p> <p>3.1 เกษตร</p> <p>3.2 อุตสาหกรรม</p>	<ul style="list-style-type: none"> <li>- มีผลิตผลทางการเกษตรที่สำคัญ คือ ลำไย, ข้าวโพด, ดอกดาวเรือง, มันฝรั่ง, มะม่วง, ฯลฯ</li> <li>- มีโรงงานประกอบกิจการเหมืองแร่ถ่านหิน ลิกไนต์ ทำให้มีรายได้จากค่าภาคหลวงแร่ และประชาชนมีรายได้จากการรับจ้างและเป็นพนักงานบริษัทฯ</li> <li>- มีโรงงานประกอบกิจการผลิตแคลเซียมคาร์บอเนต ทำให้ประชาชนมีรายได้จากการรับจ้างและเป็นพนักงานบริษัทฯ</li> </ul>	<ul style="list-style-type: none"> <li>- ไม่มีตลาดกลางรองรับผลิตผลทางการเกษตร ช่องทางในการจำหน่ายมีจำนวนจำกัด ถูกกดราคาจากพ่อค้าคนกลาง</li> <li>- เกษตรกรขาดความรู้ความเข้าใจในการพัฒนาคุณภาพผลิตผลและการบริหารจัดการ</li> <li>- ต้นทุนในการทำการเกษตรสูงมีการใช้สารเคมีจำนวนมาก</li> <li>- จำนวนผู้ประกอบการมีจำนวนลดลง อันเนื่องมาจากปริมาณทรัพยากรธรรมชาติมีอยู่อย่างจำกัด</li> <li>- ประชาชนในเขตพื้นที่ใกล้เคียงกับโรงงานได้รับผลกระทบฝุ่นละอองจากกระบวนการผลิตและขนส่ง และจากเสียงดังของเครื่องบดแร่ฯ</li> </ul>
<p><b>4. ด้านสังคม</b></p> <p><b>วัฒนธรรมภูมิปัญญาท้องถิ่น</b></p>	<ul style="list-style-type: none"> <li>- มีวัฒนธรรมประเพณีเก่าแก่ และมีภูมิปัญญาท้องถิ่นที่สืบทอดกันมายาวนาน</li> <li>- เป็นชุมชนที่มีวัฒนธรรมวิถีชีวิตที่เรียบง่ายสงบสุขน่าอยู่อาศัย</li> <li>- มีความโดดเด่นในการสืบสานพุทธศาสนาตามวิถีล้านนา</li> <li>- มีปราชญ์ชาวบ้านในการถ่ายทอดภูมิปัญญาท้องถิ่น</li> <li>- สถานศึกษาให้ความสำคัญในการอนุรักษ์และสืบทอดวัฒนธรรม ภูมิปัญญาท้องถิ่น</li> </ul>	<ul style="list-style-type: none"> <li>- การส่งเสริมสนับสนุนด้านวัฒนธรรมภูมิปัญญาท้องถิ่นไม่ต่อเนื่อง</li> <li>- การรับเอาวัฒนธรรมต่างถิ่นเข้ามาในพื้นที่อย่างแพร่หลาย</li> <li>- เยาวชน นักเรียน นักศึกษาไม่ให้ความสนใจในการสืบทอดประเพณี วัฒนธรรมดั้งเดิมและภูมิปัญญาชาวบ้าน</li> </ul>

**ตารางการวิเคราะห์ปัจจัยภายนอกของเทศบาลตำบล**

ปัจจัยภายนอก	จุดแข็ง	จุดอ่อน
<p><b>1. นโยบายจังหวัดลำพูน</b></p>	<p>ทิศทางหรือความต้องการที่จะเป็นในอนาคตของจังหวัด โดยมุ่งเน้นที่จะพัฒนาในภารกิจหลักตามวิสัยทัศน์ ได้แก่</p> <ol style="list-style-type: none"> <li>พัฒนาจังหวัดลำพูนให้เป็นสังคมแห่งคุณภาพ สุขสงบ เข้มแข็ง เชื่อมโยงฐานความรู้ วัฒนธรรมและภูมิปัญญาท้องถิ่นกับการพัฒนาในทุกมิติของสังคม</li> <li>ส่งเสริมพัฒนาเศรษฐกิจของจังหวัด สู่เศรษฐกิจสีเขียว และเศรษฐกิจสร้างสรรค์ทั้งในภาคเกษตร อุตสาหกรรม ท่องเที่ยว หัตถกรรม โดยใช้วัฒนธรรมเป็นฐานในการสร้างมูลค่าเพิ่มให้กับสินค้าและบริการที่สอดคล้องกับความต้องการของตลาด และเน้นฐานการผลิตที่เป็นมิตรกับสิ่งแวดล้อมไม่ส่งผลกระทบต่อวิถีชีวิต และความหลากหลายทางชีวภาพของชุมชน</li> <li>อนุรักษ์ ฟื้นฟู และสร้างความมั่นคง สมดุลของฐานทรัพยากรธรรมชาติและสิ่งแวดล้อมของจังหวัดด้วยกระบวนการมีส่วนร่วม โดยใช้ความรู้ ภูมิปัญญาท้องถิ่น และแนวทางการจัดการแบบชุมชนเป็นฐาน เป็นเครื่องมือในการพัฒนา เพื่อให้เกิดประสิทธิภาพ โปร่งใส และเป็นธรรม</li> <li>พัฒนาระบบบริหารจัดการ สมรรถนะบุคลากรของจังหวัดให้มีคุณภาพ มีประสิทธิภาพ เน้นการบริหารงานแบบบูรณาการ ให้มีความสำคัญกับกระบวนการมีส่วนร่วมของประชาชนอย่างแท้จริง เพื่อเกิดความเชื่อมั่นศรัทธาจากประชาชน รวมทั้งเพิ่มขีดความสามารถทางการแข่งขันภายใต้บริบทของการเปลี่ยนแปลง</li> </ol>	<p>จังหวัดลำพูน มีความแตกต่างอย่างมากในการพัฒนาในเขตเมืองและอำเภอรอบนอก ในเขตเมืองได้จัดทำเป็นเขตนิคมอุตสาหกรรม แต่อำเภอรอบนอกเป็นเขตเกษตรกรรม ทำให้การอนุรักษ์ ฟื้นฟู ทรัพยากรธรรมชาติและสิ่งแวดล้อม ต้องใช้งบประมาณจำนวนมากและแตกต่างกัน เช่น ในเขตเมืองต้องใช้งบประมาณจำนวนมาก ในด้านการบริหารจัดการระบบสิ่งแวดล้อม เพื่อไม่ให้ส่งผลกระทบต่อวิถีชีวิตของประชาชนในเขตเมือง แต่ในเขตรอบนอก ประชาชนในเขตพื้นที่เข้ามามีส่วนร่วมในการอนุรักษ์ ฟื้นฟู ดูแลรักษาทรัพยากรธรรมชาติ เช่น ป่าไม้ แหล่งน้ำ ฯลฯ โดยใช้ความรู้ ภูมิปัญญาท้องถิ่นเป็นเครื่องมือในการพัฒนา โดยไม่ต้องใช้งบประมาณจำนวนมาก</p>

ปัจจัยภายนอก	จุดแข็ง	จุดอ่อน
<b>2. นโยบายอำเภอ</b>	<p>1. การบริหารจัดการน้ำเพื่อการอุปโภค บริโภคและการเกษตรอย่างเป็นระบบและมีประสิทธิภาพ โดยการพัฒนาและส่งเสริมระบบการบริหารจัดการแหล่งน้ำที่มีประสิทธิภาพ ปรับปรุงซ่อมแซมแหล่งกักเก็บน้ำต้นทุน จัดหาพื้นที่ทำระบบแก้มลิง ส่งเสริมการวางแผนด้านการเกษตร</p> <p>2. การพัฒนาเพื่อเป็นเมืองแห่งการอนุรักษ์แหล่งโบราณสถาน การสืบสานวัฒนธรรมประเพณีที่โดดเด่น เป็นเอกลักษณ์ และส่งเสริมการท่องเที่ยวเชิงอนุรักษ์</p> <p>3. การมุ่งพัฒนาคุณภาพชีวิตประชาชนตั้งแต่ระดับครอบครัว ชุมชนและสังคม ให้มีศักยภาพทั้งด้านการศึกษา สุขภาพร่างกายและจิตใจ การบริหารจัดการทรัพยากรธรรมชาติอย่างเป็นระบบและมีประสิทธิภาพ รวมทั้ง การเสริมสร้างความปลอดภัยในชีวิตและทรัพย์สิน และการส่งเสริมแนวทางการดำเนินชีวิตตามแนวปรัชญาเศรษฐกิจพอเพียง</p> <p>4. การมุ่งพัฒนาและส่งเสริมอาชีพชุมชน ให้สามารถผลิตสินค้าเกษตรและหัตถกรรมที่มีคุณภาพและปลอดภัย การเสริมสร้างทักษะอาชีพ เพื่อเพิ่มรายได้ และเพิ่มขีดความสามารถในการแข่งขัน โดยใช้การตลาดนำการผลิต</p> <p>5. การส่งเสริม สนับสนุนการดำรงวิถีประชาธิปไตยภายใต้หลักการมีส่วนร่วมของประชาชน</p>	<p>- ประชาชนส่วนใหญ่ในเขตอำเภอ ประกอบอาชีพเกษตรกรรม แต่ยังคงขาดระบบบริหารจัดการน้ำในภาพรวมที่มีประสิทธิภาพ เกิดภาวะฝนทิ้งช่วงและไม่ตกต้องตามฤดูกาล การเพาะปลูกพืชบางชนิดได้รับน้ำฝนเท่านั้น ทำให้เกิดความเสียหาย</p> <p>- อำเภอ มีจำนวนประชาชนส่วนหนึ่งเป็นชาวไทยภูเขา มีขนบธรรมเนียมประเพณีแตกต่างกัน การดำเนินการพัฒนาบางครั้งไม่สามารถเข้าดำเนินการได้อย่างเต็มที่ ทำให้เกิดปัญหาและอุปสรรคในการสื่อสาร ความเชื่อ</p>

ปัจจัยภายนอก	จุดแข็ง	จุดอ่อน
<b>3. ด้านเศรษฐกิจ</b>	<p>นโยบายส่วนกลาง นโยบายระดับจังหวัด อำเภอ</p> <p>- มุ่งเน้นส่งเสริมการเพิ่มผลิตภาพทางการเกษตรแบบบูรณาการ ให้มีคุณภาพมาตรฐานและสอดคล้องกับความต้องการของตลาด</p> <p>- มุ่งพัฒนาคุณภาพมาตรฐานของผลิตภัณฑ์แปรรูปสินค้าเกษตรและอุตสาหกรรมต่อเนื่องให้เป็นที่ยอมรับในระดับสากล และสนับสนุนการเพิ่มมูลค่าสินค้าเกษตร</p>	<p>- มีการแปรรูปผลผลิตทางการเกษตรในรูปแบบต่างๆ ขึ้นในพื้นที่ข้างเคียง</p> <p>- พ่อค้าคนกลางเป็นผู้กำหนดราคาซื้อขาย</p> <p>- ต้นทุนในการผลิตผลผลิตทางการเกษตรสูง เนื่องจากการใช้สารเคมีเป็นจำนวนมาก</p> <p>- เกษตรกรมีหนี้สินจำนวนมาก</p>

➔ การประเมินสถานะแวดล้อม

1) **ด้านเศรษฐกิจเกี่ยวกับการท่องเที่ยว**

**โอกาส** ของเทศบาลตำบลลี่ คือ สถานที่ตั้งทางภูมิศาสตร์อยู่ทางตอนใต้ของจังหวัดลำพูน มีสภาพภูมิอากาศที่เย็นสบาย มีป่าไม้ที่ร่มรื่น มีศิลปวัฒนธรรม หัตถกรรม ภูมิปัญญาท้องถิ่นและประเพณีที่โดดเด่นพอสมควร สามารถส่งเสริมให้เป็นแหล่งท่องเที่ยวเชิงอนุรักษ์ได้ และการเปิดเป็นแหล่งท่องเที่ยวที่ถ่ายทอดวิถีชีวิตของชุมชน ผลทางการเกษตร เช่น ลำไย เป็นจำนวนมาก สามารถส่งเสริมเป็นการท่องเที่ยวในสวนในช่วงฤดูที่มีผลผลิตออกสู่ตลาด มีการจัดเทศกาลส่งเสริมผลผลิตให้เป็นที่รู้จักของประชาชนทั่วไป เป็นการขยายโอกาสทางการส่งเสริมการท่องเที่ยว

2) **ด้านเศรษฐกิจเกี่ยวกับการอุตสาหกรรม**

**โอกาส** ที่สำคัญของเทศบาลตำบลลี่ คือ มีแรงงานจำนวนมากที่จะสนับสนุนด้านอุตสาหกรรม มีการปลูกพืชเศรษฐกิจทั้งที่สามารถป้อนโรงงานแปรรูปในรูปอาหารกระป๋องและอาหารสัตว์ เช่น ลำไย ข้าวโพด ดอกดาวเรือง การพัฒนาอุตสาหกรรมครัวเรือนประเภทหัตถกรรม (การทอผ้าพื้นเมือง) ซึ่งมีฝีมืออยู่ในขั้นดีหลายแห่ง มีแหล่งแร่พลังงานจำนวนมาก มีการออกประทานบัตรในการประกอบกิจการด้านอุตสาหกรรมเหมืองแร่

3) **เศรษฐกิจเกี่ยวกับการเกษตรกรรม**

**โอกาส** ของเทศบาลตำบลลี่ คือ สภาพพื้นที่เป็นที่ราบลุ่มริมแม่น้ำและมีน้ำแม่แต๊ะ น้ำแม่ลี่ และแหล่งน้ำขนาดเล็กไหลผ่าน มีความเหมาะสมในการปลูกพืชหลายชนิด เช่น ลำไย มะม่วง ข้าวโพด ดอกดาวเรือง โดยเฉพาะลำไย ได้มีการขยายพื้นที่เพาะปลูกเพิ่มขึ้นเป็นอย่างมาก มีการส่งเสริมการทำเกษตรอินทรีย์ชีวภาพ ลดต้นทุนในการผลิต มีตลาดขายส่งทั้งในประเทศและต่างประเทศ มีการส่งเสริมการแปรรูป



ผลผลิตทางการเกษตรที่หลากหลาย อีกทั้ง ประชากรมีความขยันขันแข็งในการประกอบอาชีพ ภาครัฐมีการประกันราคาผลผลิตทางการเกษตร

#### 4) ด้านเศรษฐกิจ เกี่ยวกับการพาณิชย์กรรม

โอกาส ของเทศบาลตำบลลี่ คือ เป็นแหล่งผลิตผลไม้ และพืชสวนที่สำคัญของจังหวัด เกษตรมีแนวโน้มเป็นเกษตรกึ่งพ่อค้า และมีการส่งเสริมอบรมให้ความรู้ในการแปรรูปผลผลิตทางการเกษตร ให้กับเกษตรกร มีการจัดตั้งตลาดของเอกชน เพื่อทำการแข่งขันการจัดซื้อผลผลิตทางการเกษตร เป็นจำนวนมากขึ้น มีการแข่งขันในด้านการให้ราคาผลผลิต

#### 5) ด้านเศรษฐกิจที่เกี่ยวกับโครงสร้างพื้นฐาน

โอกาส ของเทศบาลตำบลลี่ คือ เส้นทางถนนสายหลักเชื่อมโยงระหว่างจังหวัดลำพูน จังหวัดลำปาง ทั้งอำเภอเสริมงาม และอำเภอเถิน ทำให้การคมนาคมสะดวกสบายรวดเร็วปลอดภัย มีถนนเชื่อมโยงระหว่างหมู่บ้านในพื้นที่โดยสะดวกและหลายเส้นทาง มีระบบโทรศัพท์ทั้งระบบบริการสาธารณะและระบบที่ได้รับการสัมปทานในบริการทุกหมู่บ้าน ทุกหมู่บ้านมีสถานที่ในการประกอบกิจกรรมสาธารณะของหมู่บ้าน

#### 6) ด้านสังคม และวัฒนธรรม

โอกาส ของเทศบาลตำบลลี่ คือ เป็นตำบลที่มีศิลปวัฒนธรรม และหัตถกรรมควรรค่าแก่การอนุรักษ์และเผยแพร่ให้คนได้รู้จัก ชุมชนมีความสงบ วิถีชีวิตที่ราบเรียบ ยึดมั่นในจารีตประเพณีและวัฒนธรรมท้องถิ่น สถานศึกษามีการส่งเสริมการอนุรักษ์ และถ่ายทอดภูมิปัญญาศิลปวัฒนธรรมของท้องถิ่น ด้านการศึกษาเด็กในโรงเรียนเข้าเรียนและศึกษาต่อภาคบังคับในอัตราที่สูงมากยิ่งขึ้นมีการจัดตั้งโรงเรียนขยายโอกาสในพื้นที่ ด้านการรักษาความปลอดภัยในชีวิต และทรัพย์สินของประชาชน มีการวางแผนป้องกันและควบคุมไว้ อย่างมีประสิทธิภาพ มีการอบรมอาสาสมัครด้านความปลอดภัย เช่น อปพร. ตำรวจบ้าน การบริการขั้นพื้นฐานด้านสาธารณสุขมีสถานบริการด้านสาธารณสุข เช่น โรงพยาบาล จำนวน 1 แห่ง โรงพยาบาลส่งเสริมสุขภาพตำบล จำนวน 2 แห่ง ทำให้กระบวนการในการป้องกันโรคติดต่อเป็นไปอย่างต่อเนื่อง อัตราการตายของแม่และเด็กอยู่ในขั้นต่ำ ไม่มีปัญหาเรื่องชุมชนแออัดหรือแหล่งเสื่อมโทรม

#### 7) ด้านการเมือง

โอกาส ของเทศบาลตำบลลี่ คือ ประชาชนมีโอกาสได้รับการศึกษาที่สูงขึ้น มีการแสดงออก และมีส่วนร่วมในการแสดงความคิดเห็นในการพัฒนาชุมชนของตนเอง และในระดับตำบล มีการยอมรับในความคิดเห็นตามหลักการเหตุผล มีการเลือกตั้งโดยตรงทั้งผู้บริหารระดับตำบล และระดับจังหวัด มีการเลือกตั้งตัวแทนในการพัฒนาของชุมชนโดยตรง

## วิสัยทัศน์ (vision) และพันธกิจ (mission) การพัฒนาท้องถิ่น

### → วิสัยทัศน์

จากการวิเคราะห์ SWOT ของเทศบาลตำบลลี่ แสดงให้เห็นถึงจุดแข็ง และโอกาสในการพัฒนาเทศบาลตำบลลี่ ในเรื่องของการเกษตรซึ่งมีพืชเศรษฐกิจหลักที่สำคัญ คือ ลำไย ข้าวโพด มะม่วง กระเทียม หอมแดง ที่สร้างรายได้ให้กับเกษตรกรเป็นอย่างมาก อีกทั้ง เป็นเมืองโบราณเก่าแก่ซึ่งมีศิลปวัฒนธรรมพื้นบ้านยังรักษาไว้ได้ในระดับหนึ่ง เทศบาลตำบลลี่ จึงได้นำมากำหนดเป็นวิสัยทัศน์ของเทศบาลตำบลลี่ ดังนี้

“เทศบาลตำบลลี่เป็นเมืองที่น่าอยู่ มีคุณธรรม จริยธรรม โดยยึดประชาชนเป็นศูนย์กลาง ให้อยู่ดีมีสุขอย่างยั่งยืน”

### → พันธกิจ

จากวิสัยทัศน์ดังกล่าว คือ ทิศทางความต้องการที่จะเป็นไปในอนาคตของเทศบาลตำบลลี่ โดยมุ่งเน้นที่จะพัฒนาโดยมีพันธกิจหลัก ดังนี้

- พันธกิจที่ 1 ปรับปรุงและพัฒนาโครงสร้างพื้นฐาน สาธารณูปโภค สาธารณูปการ ให้ได้มาตรฐานและรองรับการขยายตัวด้านเศรษฐกิจและภาคอุตสาหกรรมในการเข้าสู่ประชาคมอาเซียน
- พันธกิจที่ 2 พัฒนาให้เป็นเมืองน่าอยู่ โดยการสนับสนุน ส่งเสริม พื้นฟูและอนุรักษ์ศิลปวัฒนธรรม สร้างความเข้มแข็งแก่ชุมชนอย่างมั่นคงและยั่งยืน ส่งเสริมการเรียนรู้ ส่งเสริมและพัฒนาให้ประชาชนได้รับบริการขั้นพื้นฐานด้านสาธารณสุข
- พันธกิจที่ 3 ส่งเสริมและพัฒนากิจการเพิ่มขีดความสามารถในการแข่งขัน การเพิ่มผลผลิต การยกระดับคุณภาพผลผลิต การลงทุนและการท่องเที่ยว
- พันธกิจที่ 4 ส่งเสริม สนับสนุนและอนุรักษ์ พื้นฟู ทรัพยากรธรรมชาติและสิ่งแวดล้อมของท้องถิ่น และพัฒนาแหล่งน้ำเพื่อการเกษตร โดยประชาชนมีส่วนร่วม
- พันธกิจที่ 5 พัฒนาประสิทธิภาพการบริหารงานภาครัฐไปสู่องค์กรยุคใหม่ และส่งเสริม สนับสนุนให้เกิดการพัฒนางานด้านการบริการ

### → จุดมุ่งหมาย เพื่อการพัฒนาท้องถิ่น

- 3.1 การคมนาคมสะดวกรวดเร็ว
- 3.2 ระบบสาธารณูปโภค สาธารณูปการเพียงพอและทั่วถึง การใช้ประโยชน์ที่ดินที่สาธารณะท้องถิ่น
- 3.3 การบริหารจัดการมีประสิทธิภาพ ตามแนวธรรมาภิบาลและบริหารบ้านเมืองที่ดี
- 3.4 การมีส่วนร่วมของประชาชนในการพัฒนาท้องถิ่น
- 3.5 ประชาชนดำเนินชีวิตตามแนวเศรษฐกิจพอเพียงตามกระแสพระราชดำรัสฯ

- 3.6 ส่งเสริมการศึกษา อนุรักษ์ สืบทอดศิลปวัฒนธรรม และขนบธรรมเนียมประเพณี
- 3.7 ประชาชนมีสุขภาพดี มีการดำรงชีวิตอย่างถูกสุขลักษณะ
- 3.8 จัดการทรัพยากรธรรมชาติและสิ่งแวดล้อมให้ยั่งยืนไม่ให้เกิดมลพิษ ส่งเสริมการท่องเที่ยว
- 3.9 ชุมชนมีความเป็นระเบียบเรียบร้อย ประชาชนมีความปลอดภัยในชีวิตและทรัพย์สิน
- 3.10 ผู้ด้อยโอกาส ผู้สูงอายุ ผู้พิการ ฯลฯ ได้รับการดูแล

## บทที่ 4

### รายละเอียดแผนยุทธศาสตร์การพัฒนา

จากวิสัยทัศน์ และเป้าประสงค์ ของการพัฒนาเทศบาลตำบลลี่ ดังกล่าว เทศบาลตำบลลี่ จึงได้กำหนดประเด็นยุทธศาสตร์ที่จะต้องดำเนินการพัฒนา เพื่อให้บรรลุผลตามวิสัยทัศน์ที่ได้ตั้งไว้ 5 ประเด็น ดังนี้

- ประเด็นยุทธศาสตร์ที่ 1 ยุทธศาสตร์การพัฒนาด้านโครงสร้างพื้นฐาน
- ประเด็นยุทธศาสตร์ที่ 2 ยุทธศาสตร์การพัฒนาด้านสังคมและคุณภาพชีวิต
- ประเด็นยุทธศาสตร์ที่ 3 ยุทธศาสตร์การพัฒนาด้านเศรษฐกิจและการท่องเที่ยว
- ประเด็นยุทธศาสตร์ที่ 4 ยุทธศาสตร์การพัฒนาด้านทรัพยากรธรรมชาติและสิ่งแวดล้อม
- ประเด็นยุทธศาสตร์ที่ 5 ยุทธศาสตร์การพัฒนาด้านองค์กรและการให้บริการที่ดีแก่ประชาชน

#### 1. ยุทธศาสตร์การพัฒนาด้านโครงสร้างพื้นฐาน

→ **พันธกิจ** ปรับปรุงและพัฒนาโครงสร้างพื้นฐาน สาธารณูปโภค สาธารณูปการ ให้ได้มาตรฐานและรองรับการขยายตัวด้านเศรษฐกิจและภาคอุตสาหกรรมในการเข้าสู่ประชาคมอาเซียน

→ **เป้าประสงค์** โครงสร้างพื้นฐาน สาธารณูปโภค สาธารณูปการ ที่ได้มาตรฐานและสามารถรองรับการขยายตัวด้านเศรษฐกิจและภาคอุตสาหกรรมในการเข้าสู่ประชาคมอาเซียน

##### ตัวชี้วัดระดับเป้าประสงค์

มีโครงสร้างพื้นฐาน สาธารณูปโภค สาธารณูปการ ที่ได้มาตรฐานเพิ่มขึ้น

→ **กลยุทธ์/แนวทางการพัฒนา และตัวชี้วัดระดับกลยุทธ์**

กลยุทธ์/แนวทางการพัฒนา	ตัวชี้วัดระดับกลยุทธ์
1.1 ก่อสร้างถนนคอนกรีตเสริมเหล็ก	จำนวนถนนคอนกรีตเสริมเหล็กเพิ่มขึ้น
1.2 ก่อสร้างถนนคอนกรีตเสริมไม้ไผ่	จำนวนถนนคอนกรีตเสริมไม้ไผ่เพิ่มขึ้น
1.3 ก่อสร้างถนนลาดยางแอสฟัลท์ติกคอนกรีต	จำนวนถนนลาดยางแอสฟัลท์ติกคอนกรีตเพิ่มขึ้น
1.4 ก่อสร้างถนนลูกรัง	จำนวนถนนลูกรังเพิ่มขึ้น
1.5 บำรุงรักษาถนนให้อยู่ในสภาพที่สมบูรณ์	จำนวนถนนได้รับการบำรุงรักษา
1.6 ก่อสร้างรางระบายน้ำคอนกรีตเสริมเหล็ก	จำนวนรางระบายน้ำคอนกรีตเสริมเหล็กเพิ่มขึ้น

กลยุทธ์/แนวทางการพัฒนา	ตัวชี้วัดระดับกลยุทธ์
1.7 ปรับปรุง/ซ่อมแซมรางระบายน้ำคอนกรีตเสริมเหล็ก	จำนวนรางระบายน้ำคอนกรีตเสริมเหล็กได้รับการปรับปรุง/ซ่อมแซม
1.8 ก่อสร้างสะพาน	จำนวนสะพานเพิ่มขึ้น
1.9 บำรุงรักษาสะพานให้อยู่ในสภาพที่สมบูรณ์	จำนวนสะพานได้รับการบำรุงรักษา
1.10 ก่อสร้างท่อลอดเหลี่ยม	จำนวนท่อลอดเหลี่ยมเพิ่มขึ้น
1.11 จัดทำป้ายจราจร/ไฟสัญญาณจราจร	จำนวนป้ายจราจร/ไฟสัญญาณจราจรเพิ่มขึ้น
1.12 จัดทำป้ายบอกชื่อถนน/ชื่อซอย	จำนวนป้ายบอกชื่อถนน/ชื่อซอยเพิ่มขึ้น
1.13 ก่อสร้างระบบประปาหมู่บ้าน	จำนวนประปาหมู่บ้านเพิ่มขึ้น
1.14 ปรับปรุง/ซ่อมแซมระบบประปาหมู่บ้าน	จำนวนประปาหมู่บ้านได้รับการปรับปรุง/ซ่อมแซม
1.15 ขยายระบบประปาหมู่บ้าน	จำนวนหมู่บ้านได้รับการขยายระบบประปา
1.16 ขยายเขตไฟฟ้าที่อยู่อาศัย	จำนวนครัวเรือนมีไฟฟ้าใช้
1.17 ขยายเขตไฟฟ้าเพื่อการเกษตร	จำนวนไฟฟ้าเพื่อการเกษตรเพิ่มขึ้น
1.18 ขยายเขตไฟฟ้า (ไฟกิ่ง)	จำนวนไฟฟ้าสาธารณะ (ไฟกิ่ง) เพิ่มขึ้น
1.19 ซ่อมแซมไฟฟ้าสาธารณะ (ไฟกิ่ง) ให้อยู่ในสภาพที่สมบูรณ์	จำนวนไฟฟ้าสาธารณะ (ไฟกิ่ง) ได้รับการซ่อมแซม
1.20 ติดตั้งไฟฟ้าสาธารณะ (ไฟกิ่ง)	จำนวนไฟฟ้าสาธารณะ (ไฟกิ่ง) เพิ่มขึ้น
1.21 จัดทำและวางระบบผังเมือง	จำนวนครั้งที่จัดทำและวางระบบผังเมือง
1.22 จัดหาที่ดิน และพัฒนาที่ดิน ที่สาธารณะ	จำนวนครั้งที่จัดหาและพัฒนาที่ดิน

➔ **หน่วยงานรับผิดชอบหลัก**

กองช่าง

➔ **ความเชื่อมโยง**

- ยุทธศาสตร์จังหวัด : ยุทธศาสตร์ที่ 4 การพัฒนาสังคม คุณภาพชีวิต และความมั่นคง
- ยุทธศาสตร์การพัฒนากองครักษ์ปกครองส่วนท้องถิ่น : ยุทธศาสตร์ที่ 1 พัฒนาด้านโครงสร้างพื้นฐาน

## 2. ยุทธศาสตร์การพัฒนาด้านสังคมและคุณภาพชีวิต

→ **พันธกิจ** พัฒนาให้เป็นเมืองน่าอยู่ โดยการสนับสนุน ส่งเสริม พัฒนาและอนุรักษ์ศิลปวัฒนธรรม สร้างความเข้มแข็ง แก่ชุมชนอย่างมั่นคงและยั่งยืน ส่งเสริมการเรียนรู้ ส่งเสริมและพัฒนาให้ประชาชนได้รับบริการขั้นพื้นฐานด้าน สาธารณสุข

→ **เป้าประสงค์** สร้างความเข้มแข็งให้ชุมชนอย่างมั่นคงและยั่งยืน ยกกระดับการศึกษา การกีฬาให้ครอบคลุมและ ทัวถึงอย่างมีคุณภาพ ประชาชนได้รับบริการขั้นพื้นฐานด้านสาธารณสุขอย่างทั่วถึง และร่วมอนุรักษ์ พัฒนา ศิลปวัฒนธรรม ขนบธรรมเนียมประเพณีและภูมิปัญญาท้องถิ่น

### ตัวชี้วัดระดับเป้าประสงค์

ประชาชนในเขตพื้นที่เทศบาลตำบลลี่ มีคุณภาพชีวิตที่ดีขึ้น

→ **กลยุทธ์/แนวทางการพัฒนา และตัวชี้วัดระดับกลยุทธ์**

กลยุทธ์/แนวทางการพัฒนา	ตัวชี้วัดระดับกลยุทธ์
2.1 พัฒนาคุณภาพชีวิต และเสริมสร้างความ เข้มแข็งให้กับชุมชน โดยการเพิ่มรายได้ ลดรายจ่ายในครัวเรือน	จำนวนครัวเรือนมีรายได้เพิ่มขึ้น
2.2 ส่งเสริม สนับสนุนการพัฒนาคุณภาพชีวิต แก่เด็ก สตรี คนชรา ผู้พิการ ผู้ป่วยเอดส์และ ผู้ด้อยโอกาส	จำนวนผู้ได้รับการพัฒนาคุณภาพชีวิตเพิ่มขึ้น
2.3 ส่งเสริม สนับสนุนด้านการศึกษา	จำนวนของโรงเรียนและศูนย์พัฒนาเด็กเล็กให้บริการ ขั้นพื้นฐานที่มีคุณภาพและได้มาตรฐานอย่างทั่วถึงและ เท่าเทียมกัน
2.4 ส่งเสริม สนับสนุนด้านนันทนาการและกีฬา	จำนวนของประชาชนมีสุขภาพที่แข็งแรงสมบูรณ์
2.5 ส่งเสริม สนับสนุนด้านสาธารณสุข	จำนวนครัวเรือนที่ได้รับการดูแลสุขภาพอนามัย ขั้นพื้นฐานที่ได้มาตรฐาน
2.6 ส่งเสริม สนับสนุนด้านศาสนา ประเพณี วัฒนธรรมท้องถิ่น	จำนวนประชาชนที่เข้าร่วมกิจกรรม

กลยุทธ์/แนวทางการพัฒนา	ตัวชี้วัดระดับกลยุทธ์
2.7 ส่งเสริม สนับสนุนการรักษาความสงบเรียบร้อยและความปลอดภัยในชีวิตและทรัพย์สินของประชาชน	จำนวนครั้งในการเพิ่มประสิทธิภาพด้านการป้องกันและบรรเทาสาธารณภัย
2.8 พัฒนาประชาธิปไตยและส่งเสริมการมีส่วนร่วมของประชาชนในท้องถิ่น	จำนวนกิจกรรมที่ดำเนินการ

➔ **หน่วยงานรับผิดชอบหลัก**

สำนักปลัด, กองสวัสดิการสังคม, กองการศึกษา, กองสาธารณสุขฯ และกองส่งเสริมการเกษตร

➔ **ความเชื่อมโยง**

- ยุทธศาสตร์จังหวัด : ยุทธศาสตร์ที่ 1 การพัฒนาอุตสาหกรรมและเศรษฐกิจชุมชน สู่มืองเศรษฐกิจสร้างสรรค์และเป็นมิตรต่อสิ่งแวดล้อม  
: ยุทธศาสตร์ที่ 3 การพัฒนาเมืองสู่เมืองแห่งวัฒนธรรม และการท่องเที่ยวแบบสมดุลและยั่งยืน  
: ยุทธศาสตร์ที่ 4 การพัฒนาสังคม คุณภาพชีวิต และความมั่นคง
- ยุทธศาสตร์การพัฒนากองครักษ์ส่วนท้องถิ่น  
: ยุทธศาสตร์ที่ 3 พัฒนาด้านสังคมและคุณภาพชีวิต  
: ยุทธศาสตร์ที่ 4 พัฒนาด้านศาสนา ศิลปวัฒนธรรมและภูมิปัญญาท้องถิ่น  
: ยุทธศาสตร์ที่ 6 พัฒนาด้านการศึกษาและกีฬา  
: ยุทธศาสตร์ที่ 7 พัฒนาด้านสาธารณสุขและการเสริมสร้างสุขภาพประชาชน

**3. ยุทธศาสตร์การพัฒนาด้านเศรษฐกิจและการท่องเที่ยว**

➔ **พันธกิจ** ส่งเสริมและพัฒนาการเพิ่มขีดความสามารถในการแข่งขัน การเพิ่มผลผลิต การยกระดับคุณภาพผลผลิต การลงทุนและการท่องเที่ยว

➔ **เป้าประสงค์** เพิ่มขีดความสามารถในการแข่งขันด้านเศรษฐกิจ โดยการเพิ่มผลผลิต การยกระดับคุณภาพผลผลิต และสามารถรองรับด้านการลงทุน การท่องเที่ยวในการเข้าสู่ประชาคมอาเซียน

**ตัวชี้วัดระดับเป้าประสงค์**

จำนวนครัวเรือนที่มีรายได้เพิ่มขึ้น

→ กลยุทธ์/แนวทางการพัฒนา และตัวชี้วัดระดับกลยุทธ์

กลยุทธ์/แนวทางการพัฒนา	ตัวชี้วัดระดับกลยุทธ์
3.1 จัดตั้งตลาดกลางรับซื้อสินค้าทางการเกษตร	จำนวนตลาดกลางที่เพิ่มขึ้น
3.2 จัดตั้งศูนย์จำหน่ายผลิตภัณฑ์ในท้องถิ่น	จำนวนศูนย์จำหน่ายผลิตภัณฑ์ที่เพิ่มขึ้น
3.3 ส่งเสริม สนับสนุนงานลำไย	จำนวนครั้งที่จัดกิจกรรมงานลำไย
3.4 ส่งเสริม สนับสนุนตามแนวทางปรัชญาเศรษฐกิจพอเพียง	จำนวนประชาชนที่ได้รับความรู้ ความเข้าใจตามแนวทางปรัชญาเศรษฐกิจพอเพียง
3.5 ส่งเสริม สนับสนุนการผลิตและจำหน่ายผลผลิตทางการเกษตร	จำนวนครั้งที่จัดกิจกรรม
3.6 พัฒนาแหล่งท่องเที่ยว	จำนวนครั้งที่พัฒนาแหล่งท่องเที่ยว

→ หน่วยงานรับผิดชอบหลัก

สำนักปลัด, กองการศึกษาฯ และกองส่งเสริมการเกษตร

→ ความเชื่อมโยง

- ยุทธศาสตร์จังหวัด : ยุทธศาสตร์ที่ 2 การส่งเสริมและพัฒนาการเกษตรสู่เมืองเกษตรปลอดภัย  
: ยุทธศาสตร์ที่ 3 การพัฒนาเมืองสู่เมืองแห่งวัฒนธรรม และการท่องเที่ยวแบบสมดุลและยั่งยืน
- ยุทธศาสตร์การพัฒนากองคกรปกครองส่วนท้องถิ่น : ยุทธศาสตร์ที่ 2 พัฒนาเศรษฐกิจ เกษตร และการท่องเที่ยว

**4. ยุทธศาสตร์การพัฒนาด้านทรัพยากรธรรมชาติและสิ่งแวดล้อม**

→ พันธกิจ ส่งเสริม สนับสนุนและอนุรักษ์ ป่าชุมชน ทรัพยากรธรรมชาติและสิ่งแวดล้อมของท้องถิ่น และพัฒนาแหล่งน้ำเพื่อการเกษตร โดยประชาชนมีส่วนร่วม

→ เป้าประสงค์ อนุรักษ์ ป่าชุมชน ทรัพยากรธรรมชาติและสิ่งแวดล้อมในท้องถิ่น และพัฒนาแหล่งน้ำเพื่อการเกษตรอย่างยั่งยืน

**ตัวชี้วัดระดับเป้าประสงค์**

จำนวนป่าชุมชนและแหล่งน้ำที่ได้รับการพัฒนาเพิ่มขึ้น



→ กลยุทธ์/แนวทางการพัฒนา และตัวชี้วัดระดับกลยุทธ์

กลยุทธ์/แนวทางการพัฒนา	ตัวชี้วัดระดับกลยุทธ์
4.1 สร้างองค์ความรู้และสร้างจิตสำนึกในการจัดการทรัพยากรธรรมชาติและสิ่งแวดล้อม	จำนวนประชาชนที่ได้รับความรู้ ความเข้าใจในการสร้างจิตสำนึกเกี่ยวกับทรัพยากรธรรมชาติและสิ่งแวดล้อม
4.2 สร้างเครือข่ายดูแล เฝ้าระวังและป้องกันทรัพยากรธรรมชาติและสิ่งแวดล้อม	จำนวนเครือข่ายที่ดูแล เฝ้าระวังและป้องกันทรัพยากรธรรมชาติและสิ่งแวดล้อมที่เพิ่มขึ้น
4.3 อนุรักษ์ พื้นฟูทรัพยากรธรรมชาติและสิ่งแวดล้อม	จำนวนครั้งของกิจกรรมที่ดำเนินการ
4.4 ก่อสร้างฝายกั้นน้ำ	จำนวนฝายกั้นน้ำที่เพิ่มขึ้น
4.5 บำรุงรักษาฝายกั้นน้ำให้อยู่ในสภาพที่สมบูรณ์	จำนวนฝายกั้นน้ำที่ได้รับการบำรุงรักษา
4.6 ก่อสร้างฝายชะลอน้ำ	จำนวนฝายชะลอน้ำที่เพิ่มขึ้น
4.7 บำรุงรักษาฝายชะลอน้ำให้อยู่ในสภาพที่สมบูรณ์	จำนวนฝายชะลอน้ำที่ได้รับการบำรุงรักษา
4.8 ก่อสร้างคลองส่งน้ำ	จำนวนคลองส่งน้ำที่เพิ่มขึ้น
4.9 บำรุงรักษาคลองส่งน้ำให้อยู่ในสภาพที่สมบูรณ์	จำนวนคลองส่งน้ำที่ได้รับการบำรุงรักษา
4.10 ขุดลอกแหล่งน้ำเพื่อการเกษตร	จำนวนแหล่งน้ำที่ได้รับการขุดลอก
4.11 ทำแนวป้องกันตลิ่งพัง	จำนวนแนวป้องกันตลิ่งที่เพิ่มขึ้น
4.12 ก่อสร้างสถานีสูบน้ำด้วยไฟฟ้า	จำนวนสถานีสูบน้ำด้วยไฟฟ้าที่เพิ่มขึ้น
4.13 บำรุงรักษาสถานีสูบน้ำและระบบสูบน้ำให้อยู่ในสภาพที่สมบูรณ์	จำนวนสถานีสูบน้ำและระบบสูบน้ำที่ได้รับการบำรุงรักษา
4.14 ขุดสระเก็บน้ำเพื่อการเกษตร	จำนวนสระเก็บน้ำเพื่อการเกษตรที่เพิ่มขึ้น
4.15 พัฒนาแหล่งน้ำเพื่อการเกษตร	จำนวนครั้งที่พัฒนาเพื่อการเกษตร
4.16 การบริหารจัดการขยะมูลฝอยและสิ่งปฏิกูล	จำนวนกิจกรรมที่ดำเนินการ

→ หน่วยงานรับผิดชอบหลัก

สำนักปลัด, กองช่าง, กองการศึกษาฯ, กองส่งเสริมการเกษตร และกองสาธารณสุข

→ ความเชื่อมโยง

- ยุทธศาสตร์จังหวัด : ยุทธศาสตร์ที่ 5 อนุรักษ์ พื้นฟู ทรัพยากรธรรมชาติและสิ่งแวดล้อม และการบริหารจัดการน้ำแบบบูรณาการ
- ยุทธศาสตร์การพัฒนาองค์กรปกครองส่วนท้องถิ่น : ยุทธศาสตร์ที่ 5 พัฒนาด้านทรัพยากรธรรมชาติฯ

### ๕. ยุทธศาสตร์การพัฒนาด้านองค์กรและการให้บริการที่ดีแก่ประชาชน

➔ **พันธกิจ** พัฒนาประสิทธิภาพการบริหารงานภาครัฐไปสู่องค์กรยุคใหม่ และส่งเสริม สนับสนุนให้เกิดการพัฒนา  
งานด้านการบริการ

➔ **เป้าประสงค์** พัฒนาประสิทธิภาพการบริหารงานภาครัฐไปสู่องค์กรยุคใหม่ และการให้บริการที่ดีแก่ประชาชน  
ตัวชี้วัดระดับเป้าประสงค์

จำนวนครั้งที่มีการพัฒนาองค์กร

➔ **กลยุทธ์/แนวทางการพัฒนา และตัวชี้วัดระดับกลยุทธ์**

กลยุทธ์/แนวทางการพัฒนา	ตัวชี้วัดระดับกลยุทธ์
5.1 พัฒนาประสิทธิภาพการบริหารงานภาครัฐไปสู่ องค์กรยุคใหม่	จำนวนการจัดหาวัสดุ อุปกรณ์ ครุภัณฑ์ เพื่อการ พัฒนาประสิทธิภาพการปฏิบัติงาน
5.2 พัฒนาและเพิ่มประสิทธิภาพการบริหารงานตาม หลักธรรมาภิบาล	จำนวนครั้งที่มีการจัดส่งบุคลากรเข้ารับการอบรม
5.3 พัฒนาและเพิ่มศักยภาพคุณธรรมและจริยธรรม ให้กับบุคลากรในองค์กร	จำนวนครั้งที่มีการอบรมให้กับบุคลากรในด้าน คุณธรรมและจริยธรรม
5.4 พัฒนารายได้ของท้องถิ่น	จำนวนครั้งที่มีการพัฒนารายได้

➔ **หน่วยงานรับผิดชอบหลัก**

สำนักปลัด, กองช่าง, กองคลัง, กองการศึกษาฯ, กองสวัสดิการสังคม, กองสาธารณสุขฯ และกองส่งเสริม  
การเกษตร

➔ **ความเชื่อมโยง**

1. ยุทธศาสตร์จังหวัด : ยุทธศาสตร์ที่ 4 การพัฒนาสังคม คุณภาพชีวิต และความมั่นคง
2. ยุทธศาสตร์การพัฒนาด้านองค์กรปกครองส่วนท้องถิ่น : ยุทธศาสตร์ที่ 8 พัฒนาด้านการบริหารจัดการและ  
เทคโนโลยีสารสนเทศ