



# แผนยุทธศาสตร์การพัฒนา

(พ.ศ.2560 – พ.ศ.2563)



เทศบาลตำบลลี้ อำเภอลี้ จังหวัดลำพูน

# สารบัญ

	<u>เรื่อง</u>	<u>หน้า</u>
บทที่ 1	บทนำ	1 – 2
บทที่ 2	สภาพทั่วไปและข้อมูลพื้นฐานของเทศบาลตำบล	3 - 20
บทที่ 3	แผนยุทธศาสตร์	21 – 64
บทที่ 4	รายละเอียดแผนยุทธศาสตร์การพัฒนา	65 – 80
บทที่ 5	การติดตามและประเมินผลยุทธศาสตร์	81 – 94

# บทที่ 1

## บทนำ

องค์กรปกครองส่วนท้องถิ่น เป็นหน่วยบริหารราชการส่วนท้องถิ่น ประกอบด้วยพระราชบัญญัติ กำหนดแผนและขั้นตอนการกระจายอำนาจให้แก่องค์กรปกครองส่วนท้องถิ่น พ.ศ.2542 โดยถ่ายโอนภารกิจในการให้บริการสาธารณะที่จำเป็น และรายได้ที่รัฐจัดเก็บให้แก่องค์กรปกครองส่วนท้องถิ่นเพิ่มขึ้น การดำเนินการบริการขององค์กรปกครองส่วนท้องถิ่นทุกๆ ด้านให้เกิดประโยชน์สูงสุด มีความโปร่งใส สามารถตรวจสอบได้ทุกขั้นตอน กระบวนการวางแผนในการดำเนินการบริหารจึงเป็นกลไกที่สำคัญที่ทำให้การบริหารเป็นรูปแบบ และมีทิศทางที่กำหนด

ยุทธศาสตร์การพัฒนาที่สมดุลและมีประสิทธิภาพ จะส่งผลให้องค์กรปกครองส่วนท้องถิ่น สามารถดำเนินการบริหารเป็นไปอย่างมีประสิทธิภาพ แก้ปัญหาได้ถูกจุด อันเกิดประโยชน์แก่ส่วนรวม และทำให้บรรลุตามความมุ่งหมาย เทศบาลตำบล ได้ใช้แผนยุทธศาสตร์การพัฒนาของเทศบาลตำบล (พ.ศ.2559-2563) เป็นแนวทางในการพัฒนา เพื่อเป็นการปรับปรุงข้อมูลให้เป็นปัจจุบัน และเพื่อให้แผนยุทธศาสตร์การพัฒนา สามารถนำมาใช้เป็นเครื่องมือในการพัฒนาได้อย่างมีประสิทธิภาพ ประกอบกับในการจัดทำแผนพัฒนาสามปี (พ.ศ.2560 - 2562) ซึ่งจำเป็นจะต้องสอดคล้องกับแผนยุทธศาสตร์การพัฒนาในรอบปี พ.ศ.2560 สิ้นสุดปี พ.ศ.2563 จึงได้จัดทำแผนยุทธศาสตร์การพัฒนาเทศบาลตำบล (พ.ศ.2560 - 2563)

### 1.1 ลักษณะของแผนยุทธศาสตร์การพัฒนา

แผนยุทธศาสตร์การพัฒนา เป็นแผนพัฒนาเศรษฐกิจและสังคมขององค์กรปกครองส่วนท้องถิ่นที่ได้กำหนดแผนยุทธศาสตร์และแนวทางในการพัฒนา เป็นการแสดงถึงวิสัยทัศน์ พันธกิจ และจุดมุ่งหมายที่จะดำเนินการพัฒนาเขตพื้นที่เทศบาลตำบลในอนาคต โดยแผนฯ ดังกล่าว สอดคล้องกับแผนเศรษฐกิจและสังคมแห่งชาติ แผนบริหารราชการแผ่นดิน ยุทธศาสตร์การพัฒนาจังหวัด อำเภอ แผนชุมชน และนโยบายในการพัฒนาท้องถิ่น

### 1.2 วัตถุประสงค์ของการจัดทำแผนยุทธศาสตร์การพัฒนา

การวางแผนยุทธศาสตร์การพัฒนาของเทศบาลตำบล เป็นกระบวนการกำหนดทิศทางการพัฒนาเขตพื้นที่เทศบาลตำบลในอนาคต โดยกำหนดสถานภาพความต้องการและแนวทางในการดำเนินการ เพื่อให้บรรลุเป้าหมายบนพื้นฐานของการรวบรวมข้อมูลการวิเคราะห์ข้อมูลอย่างเป็นระบบสอดคล้องกับศักยภาพ ปัญหาและความต้องการของชุมชน เพื่อให้การดำเนินการตามข้อกำหนดต่าง ๆ บรรลุตามเป้าหมาย โดยสามารถแก้ไขปัญหาและสามารถตอบสนองความต้องการของชุมชน ครอบคลุมทุกด้าน เทศบาลตำบล จึงจัดทำแผนยุทธศาสตร์การพัฒนาขึ้น

### 1.3 ขั้นตอนในการจัดทำแผนยุทธศาสตร์พัฒนา

ตามระเบียบกระทรวงมหาดไทยว่าด้วยการจัดทำแผนพัฒนาขององค์กรปกครองส่วนท้องถิ่น พ.ศ.2548 ได้กำหนดขั้นตอนในการจัดทำแผนยุทธศาสตร์การพัฒนาไว้ ดังนี้

1. คณะกรรมการพัฒนาเทศบาลตำบล จัดประชุมประชาคมท้องถิ่น ส่วนราชการ และหน่วยงานที่เกี่ยวข้อง เพื่อแจ้งแนวทางการพัฒนาท้องถิ่น รับทราบปัญหาความต้องการ ประเด็นการพัฒนาและประเด็นที่เกี่ยวข้อง ตลอดจนความช่วยเหลือทางวิชาการ และแนวทางการปฏิบัติที่เหมาะสมกับสภาพพื้นที่ เพื่อนำมากำหนดแนวทางการจัดทำแผนยุทธศาสตร์พัฒนาเทศบาลตำบล โดยนำข้อมูลพื้นฐานในการพัฒนาจากหน่วยงานต่างๆ และข้อมูลในแผนชุมชนมาพิจารณาประกอบการจัดทำแผนยุทธศาสตร์การพัฒนา

2. คณะกรรมการสนับสนุนการจัดทำแผนพัฒนาเทศบาลตำบล จัดทำร่างแผนยุทธศาสตร์การพัฒนา ให้สอดคล้องกับแนวทางการพัฒนาที่คณะกรรมการพัฒนาท้องถิ่นกำหนด แล้วเสนอคณะกรรมการพัฒนาท้องถิ่นพิจารณา

3. คณะกรรมการพัฒนาเทศบาลตำบล พิจารณาร่างแผนยุทธศาสตร์การพัฒนา เพื่อเสนอนายกเทศมนตรีตำบล

4. นายกเทศมนตรีตำบล พิจารณานุมัติร่างแผนยุทธศาสตร์การพัฒนา และประกาศใช้แผนยุทธศาสตร์การพัฒนาเทศบาลตำบล (พ.ศ.2560 - 2563)

### 1.4 ประโยชน์ของการจัดทำแผนยุทธศาสตร์การพัฒนา

1. ท้องถิ่นมีจุดมุ่งหมายและแนวทางการพัฒนาที่ชัดเจน

2. ท้องถิ่นสามารถจัดสรรและบริหารทรัพยากรที่มีอยู่ได้อย่างมีประสิทธิภาพ

3. ผู้บริหารฯ สามารถบริหารจัดการได้อย่างเหมาะสม และสอดคล้องกับความต้องการของชุมชนอย่างมีประสิทธิภาพ

4. แนวทางพัฒนาเป็นการประสานความร่วมมือระหว่างองค์กรต่างๆ ทั้งภาครัฐและเอกชน และชุมชน เข้ามามีส่วนร่วมในการกำหนดแนวทางการพัฒนา

5. สามารถกำกับดูแล ติดตาม และประเมินผลการพัฒนาได้

ยุทธศาสตร์การพัฒนาของเทศบาลตำบล เป็นการกำหนดทิศทางในการพัฒนาระยะ 4 ปี (พ.ศ.2560 – 2563) ภายใต้การมีส่วนร่วมของประชาคม เพื่อเป็นทิศทางในการพัฒนา ที่ทำให้การดำรงชีวิตของประชาชนมีความสุข มีความเป็นอยู่ที่ดีขึ้น แต่สิ่งเหล่านี้จะบรรลุตามเป้าหมายได้ต้องอาศัยความร่วมมือร่วมใจจากทุกๆ ฝ่าย ในการที่จะนำแผนยุทธศาสตร์ไปปฏิบัติอย่างมีระบบ

## บทที่ 2

### สภาพทั่วไปและข้อมูลพื้นฐานของเทศบาลตำบล

#### 2.1 ข้อมูลทั่วไป

##### ประวัติความเป็นมา

เมืองลี้ได้ก่อตั้งเมืองตั้งแต่สมัยกรุงสุโขทัยมีพระนางจามรีเป็นหัวหน้าในการสร้างเมืองโดยตั้งชื่อว่า "เมืองลี้" เนื่องจากพระนางจามรีได้พาคนไทยกลุ่มหนึ่งอพยพหลบหนีภัยข้าศึก และโรคระบาด จากแคว้นหลวงพระบางมายังแคว้นล้านนา โดยได้สร้างเมืองที่บริเวณวัดพระธาตุดวงเดียว ซึ่งอยู่ทางทิศใต้ของที่ว่า การอำเภอใน ปัจจุบันเมืองลี้ได้เจริญรุ่งเรืองตลอดมาจวบจนทางกรุงสุโขทัยได้ยกทัพมารุกราน โดยกวาดต้อนทรัพย์สินและผู้คนไปยังกรุงสุโขทัย เมืองลี้จึงกลายเป็นเมืองร้าง ต่อมาเมื่อมีคนอพยพมาจากเชียงใหม่ ลำพูน เถินตาก เข้ามาตั้งหลักแหล่งอยู่อาศัยจนถึงกลางสมัยกรุงรัตนโกสินทร์ เจ้าเมืองลำพูน หรือนครทริภุญชัย ได้ตั้งเจ้าเมืองมาปกครอง และตั้งเป็นเมืองลี้อีกครั้งหนึ่ง

เทศบาลตำบลลี้ได้ยกฐานะจากองค์การบริหารส่วนตำบล ตามประกาศกระทรวงมหาดไทย เรื่อง จัดตั้งองค์การบริหารส่วนตำบล อำเภอลี้ จังหวัดลำพูน เป็นเทศบาลตำบล ณ วันที่ 27 ตุลาคม 2552 และได้เปลี่ยนแปลงเขตเทศบาลตำบล อำเภอลี้ จังหวัดลำพูน ตามประกาศกระทรวงมหาดไทย เรื่อง เปลี่ยนแปลงเขตเทศบาลตำบล อำเภอลี้ จังหวัดลำพูน ประกาศ ณ วันที่ 3 กรกฎาคม 2557 และประกาศในราชกิจจานุเบกษา เล่ม 131 ตอนพิเศษ 193 ง วันที่ 30 กันยายน 2557 เดิมบางส่วนอยู่ในเขตพื้นที่เทศบาลตำบล และเขตพื้นที่ตำบลวังดิน ให้ไปอยู่ในเขตพื้นที่รับผิดชอบของเทศบาลตำบลวังดินทั้งหมด

##### ที่ตั้งและอาณาเขต

เทศบาลตำบลลี้ ตั้งอยู่เลขที่ 96 หมู่ที่ 7 ตำบลลี้ อำเภอลี้ จังหวัดลำพูน ห่างจากที่ว่าการอำเภอลี้ ระยะทาง 3 กิโลเมตร มีอาณาเขตติดต่อ ดังนี้

- |             |              |  |
|-------------|--------------|--|
| ทิศเหนือ    | ติดต่อกับเขต | - เทศบาลตำบลวังดิน อำเภอลี้ จังหวัดลำพูน<br>- เทศบาลตำบลป่าไผ่ อำเภอลี้ จังหวัดลำพูน   |
| ทิศใต้      | ติดต่อกับเขต | - องค์การบริหารส่วนตำบลนาทราย อำเภอลี้ จังหวัดลำพูน  |
| ทิศตะวันออก | ติดต่อกับเขต | - องค์การบริหารส่วนตำบลบ้านปวง อ.ทุ่งหัวช้าง จ.ลำพูน<br>- องค์การบริหารส่วนตำบลแม่ถอด อำเภอเถิน จังหวัดลำปาง<br>- เทศบาลตำบลดงคำ อำเภอลี้ จังหวัดลำพูน |

ทิศตะวันตก ติดต่อกับเขต - องค์การบริหารส่วนตำบลแม่ลาน อำเภอลี้ จังหวัดลำพูน

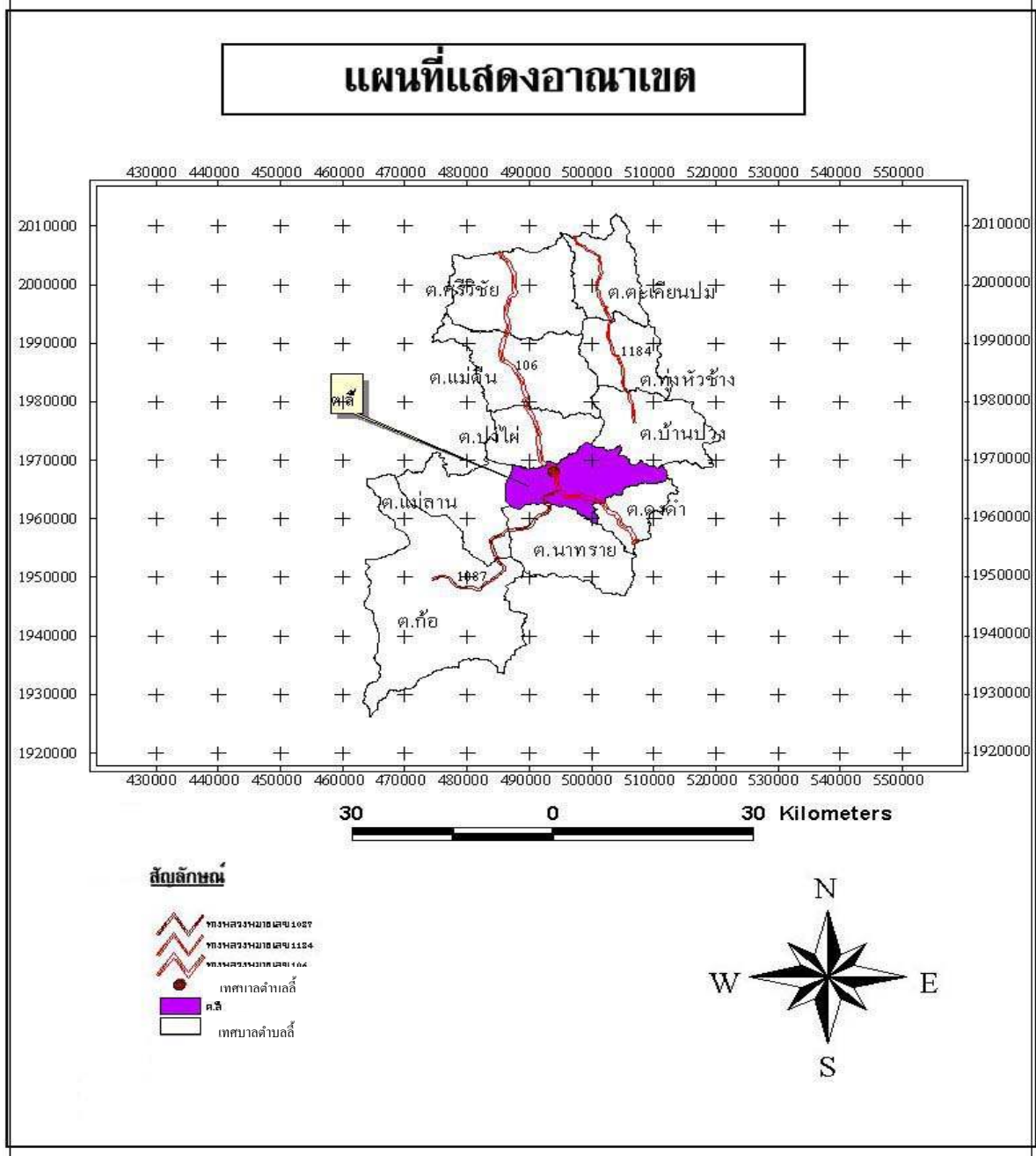

### พื้นที่

สภาพพื้นที่ในตำบลลี้ มีพื้นที่เป็นเนินเขาลาดเอียงไปทางทิศตะวันออก อยู่ในเขตป่าสงวนแห่งชาติขุนแม่ลี้ มีพื้นที่ทั้งหมด ประมาณ 110,312 ไร่ จำแนกเป็น พื้นที่ป่าสงวน 71,769 ไร่ พื้นที่ทำการเกษตร 27,578 ไร่ พื้นที่อยู่อาศัย 2,187 ไร่ โดยมีพื้นที่ ส.ป.ก. จำนวน 8,778 ไร่ พื้นที่ในเขตบริหารงานของเทศบาลตำบลลี้ มีพื้นที่ทั้งหมด 122.77 ตารางกิโลเมตร



## ภูมิประเทศ

ลักษณะภูมิประเทศของเทศบาลตำบลลี่ มีพื้นที่เป็นเนินเขาลาดเอียงไปทางทิศตะวันออก อยู่ในเขตป่าสงวนแห่งชาติป่าขุนแม่ลี่ มีพื้นที่ราบสำหรับการเพาะปลูกประมาณ 1/4 ของพื้นที่ทั้งหมด ตลอดสองฝั่งของลำน้ำที่ไหลผ่าน ชุมชนแต่ละหมู่บ้านตั้งอยู่เรียงรายสองฝั่งของลำน้ำ เช่น แม่น้ำลี่ และแม่น้ำสายเล็กๆ ซึ่งเป็นแหล่งน้ำในการทำการเกษตรของประชากร



### จำนวนหมู่บ้านในเขตบริหารงานเทศบาลตำบล

เทศบาลตำบล มีพื้นที่ความรับผิดชอบจำนวน 13 หมู่บ้าน แยกออกเป็น 2 เขต

เขตเลือกตั้งที่ 1 จำนวน 4 หมู่บ้าน ประกอบด้วย

หมู่ที่	บ้าน	จำนวนประชากร			จำนวน ครัวเรือน	ขนาดพื้นที่ (ตร.กม.)	ผู้นำหมู่บ้าน
		ชาย	หญิง	รวม			
5	ฮ่อมต้อ	372	365	737	244	6.46	นายสิทธิชัย สิทธิมาลัย
7	ป่าหก	195	202	397	173	3.13	นายอำนาจ เมาคำลี
12	ใหม่ศิริไล	609	623	1,232	468	5.69	นายสุริวงษ์ วงศ์ศรีใส
13	แพะหนองห้า	372	335	707	233	14.29	นายเข้มชัย จุ่มพระสิงห์
รวม		1,548	1,525	3,073	1,118	29.57	

เขตเลือกตั้งที่ 2 จำนวน 9 หมู่บ้าน ประกอบด้วย

หมู่ที่	บ้าน	จำนวนประชากร			จำนวน ครัวเรือน	ขนาดพื้นที่ (ตร.กม.)	ผู้นำหมู่บ้าน
		ชาย	หญิง	รวม			
1	แวนนาริน	151	150	301	92	3.81	นายประการ สิงห์ชัย
2	นากลาง	364	376	740	192	28.90	นายพงษ์ศักดิ์ คำมี
3	ปู	253	241	494	179	14.66	นายวิจิต ใหม่ธรรม
8	ม่วงสามปี	435	422	857	285	3.24	นายประวัตติ ต๊ะนะสา
9	ปวงคำ	311	316	627	249	7.92	นายมงคล ธรรมลังกา
10	กลาง	292	285	577	199	6.30	นายสมคิด ธีระสิงห์
11	โฮ่ง	298	306	604	207	8.90	นายณรงค์ กาปัญญา
16	ใหม่น้ำผึ้ง	199	202	401	110	6.56	นายสมบัติ บุญมา
17	ผายอง	390	393	783	204	12.91	นายพงษ์เจริญ อุตสาพะแล
รวม		2,693	2,691	5,384	1,717	93.20	
รวมทั้งหมด (เขต 1 + เขต 2)		4,241	4,216	8,457	2,835	122.77	

หมายเหตุ ข้อมูล ณ วันที่ 1 มกราคม 2559 ทะเบียนอำเภอ



### แผนที่เทศบาลตำบล

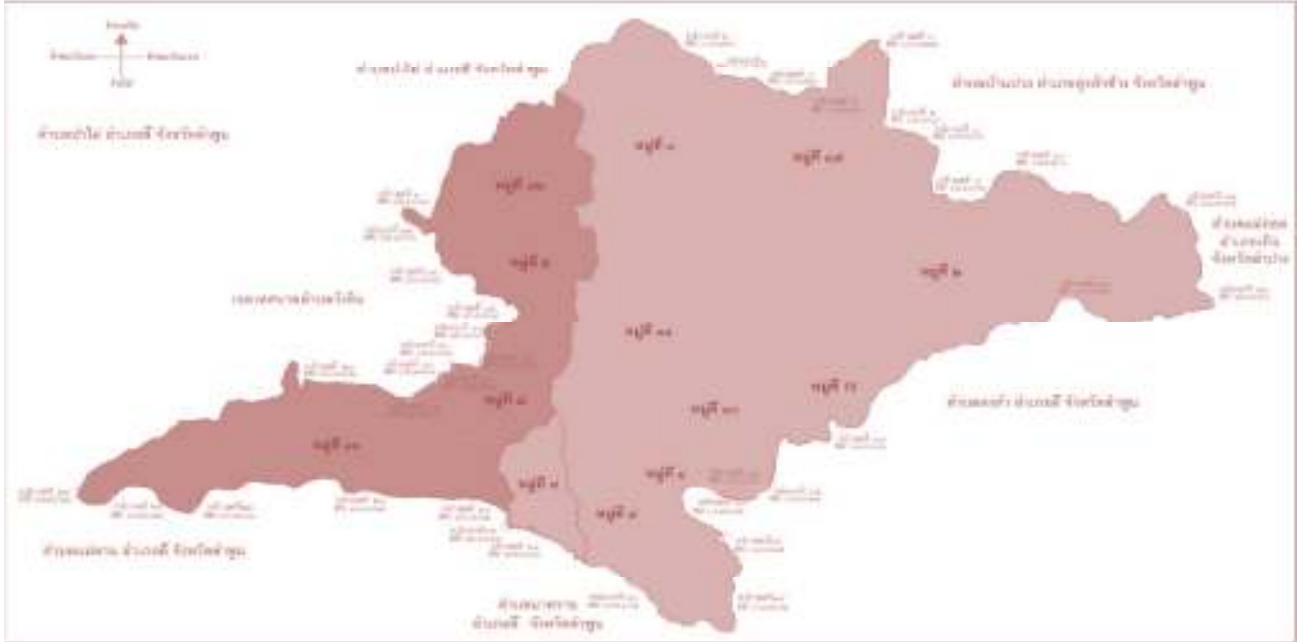

ปี พ.ศ.	จำนวนครัวเรือน	ประชากรเฉลี่ยครัวเรือนละ	ประชากรทั้งหมด (คน)			คิดเป็นอัตราร้อยละ (%)		
			ชาย	หญิง	รวม	ชาย	หญิง	รวม
2553	3,066	2-5 คน	4,802	4,739	9,541	50.33	49.67	100
2554	3,099	2-5 คน	4,808	4,744	9,552	50.34	49.66	100
2555	3,171	2-5 คน	4,799	4,765	9,564	50.18	49.82	100
2556	3,224	2-5 คน	4,816	4,790	9,606	50.14	49.86	100
2557	2,800	2-5 คน	4,265	4,237	8,502	50.16	49.84	100
2558	2,818	2-5 คน	4,258	4,228	8,486	50.18	49.82	100

### หน่วยการบริหารราชการส่วนท้องถิ่นที่มีเขตติดต่อ/ตำบลที่มีการติดต่อ

➔ **เทศบาลตำบล** จำนวน 3 แห่ง ดังนี้

1. เทศบาลตำบลวังดิน
2. เทศบาลตำบลดงดำ
3. เทศบาลตำบลป่าไผ่

➔ **องค์การบริหารส่วนตำบล** จำนวน 4 แห่ง ดังนี้

1. องค์การบริหารส่วนตำบลนาทราย
2. องค์การบริหารส่วนตำบลแม่ลาน
3. องค์การบริหารส่วนตำบลบ้านปวง
4. องค์การบริหารส่วนตำบลแม่ถอด

### สภาพทางเศรษฐกิจ

➔ **อาชีพ**

จากการเก็บข้อมูลความจำเป็นพื้นฐานระดับตำบล (จปฐ.2) ประจำปี 2558 ประชากรที่ให้ข้อมูลจำนวน 6,901 คน สรุปแยกเป็นอาชีพ ได้ดังนี้

อาชีพ	จำนวนเพศชาย (คน)	จำนวนเพศหญิง (คน)	จำนวนรวม (คน)
ไม่มีอาชีพ	149	169	318
กำลังศึกษา	583	584	1,167
ทำนา	235	203	438
ทำไร่	694	542	1,236
ทำสวน	581	473	1,054
ประมง	10	3	13
ปศุสัตว์	3	1	4
รับราชการ	107	133	240
พนักงานรัฐวิสาหกิจ	6	16	22
พนักงานบริษัท	40	30	70
รับจ้างทั่วไป	1,096	925	2,021
ค้าขาย	73	139	212
ธุรกิจส่วนตัว	36	18	54
อื่นๆ หรือไม่ระบุ	24	28	52
<b>รวมทั้งหมด</b>	<b>3,637</b>	<b>3,264</b>	<b>6,901</b>

➔ รายได้เฉลี่ยต่อคนต่อปี เรียงลำดับของหมู่บ้านที่ราษฎรมีรายได้จากมากไปหาน้อย  
(ข้อมูลการจัดเก็บ จปฐ. ประจำปี 2558)

ลำดับ	หมู่บ้าน	รายได้เฉลี่ยต่อคนต่อปี (บาท)
1	หมู่ที่ 7 บ้านป่าหก	126,385
2	หมู่ที่ 2 บ้านนากลาง	86,117
3	หมู่ที่ 12 บ้านใหม่ศิวิไล	66,346
4	หมู่ที่ 13 บ้านแพะหนองห้า	64,402
5	หมู่ที่ 3 บ้านปุ	63,569
6	หมู่ที่ 1 บ้านแวนนาริน	63,181
7	หมู่ที่ 8 บ้านม่วงสามปี	59,396
8	หมู่ที่ 10 บ้านกลาง	57,287
9	หมู่ที่ 9 บ้านปวงคำ	56,193
10	หมู่ที่ 5 บ้านฮ่อมต้อ	47,468
11	หมู่ที่ 11 บ้านโฮ้ง	45,156
12	หมู่ที่ 16 บ้านใหม่น้ำผึ้ง	43,454
13	หมู่ที่ 17 บ้านผายอง	35,207
เฉลี่ยรายได้ต่อคนต่อปีทั้งตำบล		61,020

➔ หน่วยธุรกิจในเขตพื้นที่

- ปิมน้ำมัน (ปิมหลด)	จำนวน	11	แห่ง
- ร้านจำหน่ายก๊าซ	จำนวน	3	แห่ง
- โรงสี	จำนวน	24	แห่ง
- ร้านค้า	จำนวน	76	แห่ง
- โรงงานอุตสาหกรรม	จำนวน	6	แห่ง

**การศึกษา**

**➔ โรงเรียนประถมศึกษา จำนวน 5 แห่ง**

ลำดับที่	โรงเรียน	จำนวนนักเรียน		
		ชาย	หญิง	รวม
1.	บ้านนากลาง หมู่ที่ 2	49	49	98
2.	บ้านฮ่อมต้อ หมู่ที่ 5	85	80	165
3.	บ้านม่วงสามปี หมู่ที่ 8	198	197	395
4.	บ้านปวงคำ (ประชาอุทิศ) หมู่ที่ 9	42	37	79
5.	บ้านโฮ่อง หมู่ที่ 11	37	36	73
รวมทั้งหมด		411	399	810

**➔ โรงเรียนมัธยมศึกษา จำนวน 1 แห่ง**

ลำดับที่	โรงเรียน	จำนวนนักเรียน		
		ชาย	หญิง	รวม
1.	บ้านปวงคำ (ประชาอุทิศ) หมู่ที่ 9	23	30	53

**➔ ศูนย์พัฒนาเด็กเล็กในเขตพื้นที่เทศบาลตำบลลี่ จำนวน 7 ศูนย์**

ลำดับที่	ศูนย์พัฒนาเด็กเล็ก	จำนวนผู้ดูแลเด็ก	จำนวนเด็ก		
			ชาย	หญิง	รวม
1.	บ้านนากลาง หมู่ที่ 2	3	15	25	40
2.	บ้านปู หมู่ที่ 3	1	5	7	12
3.	วัดสันโป่ง หมู่ที่ 5	1	14	12	26
4.	บ้านม่วงสามปี หมู่ที่ 8	1	12	10	22
5.	บ้านปวงคำ หมู่ที่ 9	2	26	15	41
6.	บ้านกลาง หมู่ที่ 10	1	17	10	27
7.	บ้านโฮ่อง หมู่ที่ 11	1	13	18	31
รวมทั้งหมด		10	102	97	199

(ข้อมูล ณ วันที่ 10 มิถุนายน 2558 งานบริหารการศึกษา กองการศึกษาเทศบาลตำบลลี่)

➔ จำนวนประชากรจำแนกตามระดับการศึกษาในเขตพื้นที่

การศึกษา	จำนวนเพศชาย (คน)	จำนวนเพศหญิง (คน)	จำนวนรวม (คน)
ไม่เคยศึกษา	185	230	415
อนุบาล/ศูนย์เด็กเล็ก	142	116	258
ต่ำกว่าชั้นประถมศึกษา	357	343	700
จบชั้นประถมศึกษา (ป.4, ป.7, ป.6)	1,786	1,473	3,259
มัธยมศึกษาตอนต้น (มศ.1-3, ม.1-3)	458	387	845
มัธยมศึกษาตอนปลาย (มศ.4-5, ม.4-6, ปวช.)	365	334	699
อนุปริญญา หรือ เทียบเท่า	125	90	215
ปริญญาตรี หรือ เทียบเท่า	207	269	476
สูงกว่าปริญญาตรี	12	22	34
<b>รวมทั้งหมด</b>	<b>3,637</b>	<b>3,264</b>	<b>6,901</b>

(กลุ่มตัวอย่าง 6,901 คน : ข้อมูล จปฐ.2 ประจำปี 2558)

**สถาบันและองค์กรศาสนา**

➔ วัด จำนวน 12 แห่ง (หมู่ที่ 1, 2, 3, 5 (2 แห่ง), 7 (2 แห่ง), 8, 9, 10, 11, 12)

**การสาธารณสุข**

➔ โรงพยาบาลส่งเสริมสุขภาพตำบล จำนวน 2 แห่ง (หมู่ที่ 9, 17)

➔ โรงพยาบาล

➔ อัตราการมีส่วนร่วมใช้ร้อยละ 100

**ความปลอดภัยในชีวิตและทรัพย์สิน**

➔ ตำรวจบ้าน

➔ อาสาสมัครป้องกันภัยฝ่ายพลเรือน (อปพร.) จำนวน 128 นาย

# แผนที่แสดงสถานที่สำคัญ

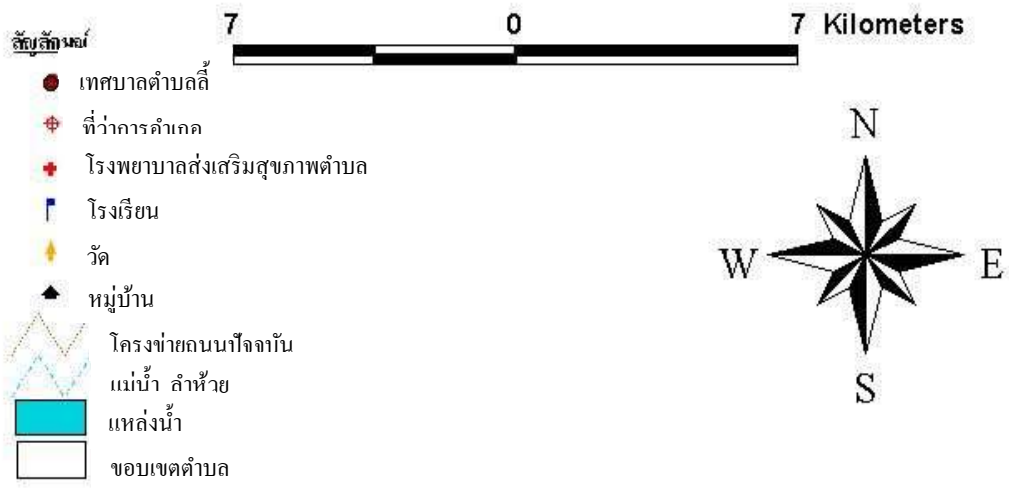
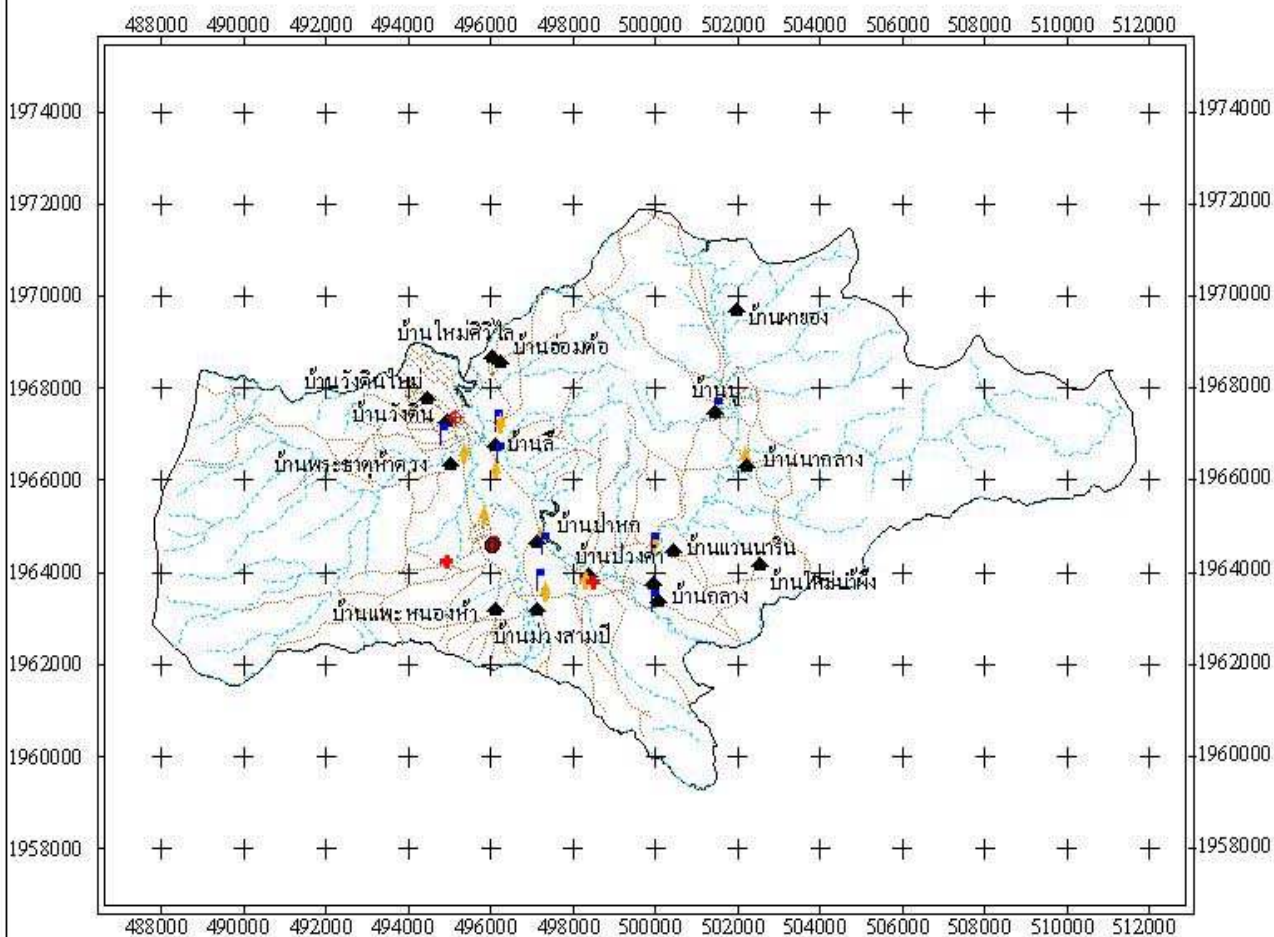



## การบริการพื้นฐาน

### ➔ การคมนาคม

ถนนพหลโยธิน สายเถิน-ลี้-ลำพูน ทางหลวงแผ่นดิน ซึ่งเป็นเส้นทางสายหลักที่ใช้ติดต่อกับ จังหวัดและอำเภอ

ถนนสายลี้-แม่ลาน-ก้อ ทางหลวงท้องถิ่น

ถนนที่ใช้ติดต่อเชื่อมระหว่างหมู่บ้านต่าง ๆ ได้แก่

- ถนนสายลี้-ลำปาง บ้านใหม่ศิริไล-บ้านปู (หนองผักบุง)
- ถนนสายบ้านปวงคำ-บ้านโฮ้ง-นากลาง
- ถนนสายบ้านวังดิน-บ้านลี้-บ้านป่าหก-บ้านปวงคำ
- ถนนสายบ้านป่าหก-บ้านแพะหนองห้า-บ้านม่วงสามปี
- ถนนสายบ้านปวงคำ-บ้านแวนนาริน-บ้านกลาง
- ถนนสายบ้านลี้-บ้านฮ่อมต้อ-บ้านใหม่ศิริไล
- ถนนสายบ้านโฮ้ง-บ้านแวนนาริน
- ถนนสายบ้านปู-บ้านนากลาง
- ถนนสายบ้านนากลาง-บ้านโฮ้ง
- ถนนสายบ้านนากลาง-บ้านใหม่น้ำผึ้ง
- ถนนสายบ้านโฮ้ง-บ้านใหม่น้ำผึ้ง

### ➔ โครงข่ายสาธารณูปโภคและสาธารณูปการ

1) ไฟฟ้า ประชาชนในตำบลลี้ มีไฟฟ้าใช้ภายในครบทุกหมู่บ้าน ส่วนไฟฟ้าที่จะนำไปใช้ในพื้นที่ทำการเกษตร เพื่อใช้ผันน้ำจากแหล่งน้ำยังไม่ทั่วถึง

2) ประปา ในตำบลลี้มีประปาหมู่บ้าน จำนวน 34 แห่ง และมีบ่อบาดาล (บ่อโยก) จำนวน 21 แห่ง ที่มีอยู่ภายในตำบล มีบางแห่งที่ชำรุดเสียหาย เช่น ระบบกรองน้ำเสื่อมสภาพ คันโยกเสีย และปริมาณน้ำไม่พอใช้ในฤดูแล้ง

3) เครือข่ายโทรศัพท์ในตำบลลี้ มีเครือข่ายโทรศัพท์ที่สามารถใช้สื่อสารได้ดี คือ ระบบ GSM รองลงมา คือ ระบบ DTAC ระบบ TUREMOVE และการสื่อสารแห่งประเทศไทย

### ➔ แหล่งน้ำธรรมชาติ

- |                        |  |
|------------------------|--|
| - แม่น้ำ               | จำนวน 3 สาย (น้ำแม่ลี้, น้ำแม่แต๊ะ, น้ำแม่แวน) |
| - ลำห้วย               | จำนวน 27 สาย                                   |
| - สระน้ำ, บึง, หนองน้ำ | จำนวน 11 แห่ง                                  |

➔ แหล่งน้ำที่สร้างขึ้น

- ฝาย	จำนวน	300	แห่ง
- บ่อน้ำตื้น	จำนวน	417	แห่ง
- บ่อโยก	จำนวน	21	แห่ง
- ประปาหมู่บ้าน	จำนวน	32	แห่ง
- ประปาภูเขา	จำนวน	2	แห่ง
- สระน้ำ	จำนวน	60	แห่ง
- อ่างเก็บน้ำขนาดเล็ก	จำนวน	3	แห่ง
- อ่างเก็บน้ำขนาดใหญ่	จำนวน	2	แห่ง

ทรัพยากรธรรมชาติในพื้นที่

➔ แหล่งน้ำ

เทศบาลตำบลลี่ มีแม่น้ำสายสำคัญไหลผ่าน จำนวน 3 สาย คือ น้ำแม่ลี ซึ่งมีต้นกำเนิดอยู่ในเขตเทือกเขาในเขตของหมู่บ้านหนองหลัก และแม่น้ำแม่หาง มีต้นกำเนิดอยู่ตรงเทือกเขาในเขตชุมชนห้วยกำปองและขุนแม่หางบริเวณดอยอีห้วย ตลอดจนแม่น้ำสายเล็กๆ ไหลผ่านตลอดแนวที่ราบลุ่มไปตามหมู่บ้านต่างๆ ในตำบลลี่ น้ำแม่แต๊ะ, น้ำแม่แวน, น้ำแม่ลี เป็นแหล่งน้ำสายสำคัญสำหรับประชาชนในตำบลลี่ ใช้ในการทำ การเกษตร

➔ ป่าไม้

เทศบาลตำบลลี่ มีพื้นที่ส่วนใหญ่เป็นที่ราบเนินเขา มีความลาดเอียงมีป่าไม้เบญจพรรณ ในบางส่วน และเป็นป่าเสื่อมโทรมค่อนข้างมาก

➔ ถ่านลิกไนต์

เทศบาลตำบลลี่ มีแหล่งแร่ถ่านหินลิกไนต์ ซึ่งได้ดำเนินการนำมาใช้ประโยชน์ และจำหน่ายให้กับโรงงานอุตสาหกรรม

## 2.2 ข้อมูลเกี่ยวกับศักยภาพของท้องถิ่น

### ➔ โครงสร้างและกระบวนการบริหารงานบุคคล

เทศบาลตำบลลี่ ได้มีการจัดแบ่งโครงสร้าง รายการดังนี้

1. ปลัดเทศบาลตำบลลี่ (นักบริหารงานท้องถิ่น ระดับกลาง) จำนวน 1 คน  
เป็นผู้บังคับบัญชาของพนักงานและลูกจ้าง รองจากนายกเทศมนตรี

2. จัดแบ่งโครงสร้างส่วนราชการ ออกเป็น 7 ส่วนราชการ ดังนี้

#### 1. สำนักงานปลัด มีบุคลากร ดังนี้

1.1 นักบริหารงานทั่วไประดับต้น	จำนวน	1 คน
1.2 นักวิเคราะห์นโยบายและแผนปฏิบัติการ	จำนวน	1 คน
1.3 นักจัดการงานทั่วไปปฏิบัติการ	จำนวน	1 คน
1.4 นักทรัพยากรบุคคลปฏิบัติการ	จำนวน	1 คน
1.5 นิติกรปฏิบัติการ	จำนวน	1 คน
1.6 เจ้าพนักงานธุรการปฏิบัติงาน	จำนวน	1 คน
1.7 เจ้าพนักงานป้องกันและบรรเทาสาธารณภัยปฏิบัติงาน	จำนวน	2 คน
1.8 พนักงานจ้างทั่วไป	จำนวน	5 คน

#### 2. กองคลัง มีบุคลากร ดังนี้

2.1 นักบริหารงานการคลังระดับต้น	จำนวน	1 คน
2.2 นักวิชาการคลังชำนาญการ	จำนวน	1 คน
2.3 นักวิชาการคลังปฏิบัติการ	จำนวน	1 คน
2.4 นักวิชาการจัดเก็บรายได้ปฏิบัติการ	จำนวน	1 คน
2.5 เจ้าพนักงานการเงินและบัญชีปฏิบัติงาน/ชำนาญงาน	จำนวน	1 คน (รอบรรจุ)
2.6 นักวิชาการพัสดุปฏิบัติการ	จำนวน	1 คน
2.7 เจ้าพนักงานพัสดุชำนาญงาน	จำนวน	1 คน
2.8 เจ้าพนักงานธุรการปฏิบัติงาน	จำนวน	1 คน
2.11 พนักงานจ้างทั่วไป	จำนวน	2 คน (ว่าง)

### 3. กองช่าง มีบุคลากร ดังนี้

3.1	นักบริหารงานช่างระดับต้น	จำนวน	1 คน
3.2	นายช่างโยธาชำนาญการ	จำนวน	1 คน
3.3	นายช่างโยธาปฏิบัติงาน/ชำนาญงาน	จำนวน	2 คน (รอบรรจุ)
3.4	เจ้าพนักงานธุรการปฏิบัติงาน	จำนวน	1 คน
3.5	นายช่างไฟฟ้าปฏิบัติงาน	จำนวน	2 คน
3.7	นายช่างเขียนแบบปฏิบัติงาน/ชำนาญงาน	จำนวน	2 คน (รอบรรจุ)
3.8	ลูกจ้างประจำพนักงานสูบน้ำ (ถ่ายโอน)	จำนวน	1 คน
3.9	พนักงานจ้างทั่วไป (คนงานทั่วไป)	จำนวน	2 คน (ว่าง 1 คน)

### 4. กองการศึกษา ศาสนาวัฒนธรรม มีบุคลากร ดังนี้

4.1	นักบริหารการศึกษาระดับต้น	จำนวน	1 คน
4.2	นักวิชาการศึกษาปฏิบัติการ	จำนวน	1 คน
4.3	เจ้าพนักงานธุรการปฏิบัติงาน	จำนวน	1 คน
4.4	พนักงานครูเทศบาล	จำนวน	9 คน
4.5	ผู้ช่วยครูผู้ดูแลเด็กอนุบาลและปฐมวัย	จำนวน	4 คน

### 5. กองสวัสดิการสังคม มีบุคลากร ดังนี้

5.1	นักบริหารงานสวัสดิการสังคมระดับต้น	จำนวน	1 คน
5.2	นักพัฒนาชุมชนปฏิบัติการ	จำนวน	1 คน
5.3	ผู้ช่วยเจ้าพนักงานพัฒนาชุมชน	จำนวน	1 คน (ว่าง)

### 6. กองการเกษตร มีบุคลากร ดังนี้

6.1	นักบริหารงานการเกษตรระดับต้น	จำนวน	1 คน (รอบรรจุ)
6.2	นักวิชาการเกษตรปฏิบัติการ	จำนวน	1 คน

### 7. กองสาธารณสุขและสิ่งแวดล้อม มีบุคลากร ดังนี้

7.1	นักบริหารงานสาธารณสุขและสิ่งแวดล้อมระดับต้น	จำนวน	1 คน (รอบรรจุ)
7.2	นักวิชาการสุขาภิบาลปฏิบัติการ	จำนวน	1 คน

➔ งบประมาณและเครื่องมือต่างๆ

สถานะการคลังของเทศบาลตำบล

ในปีงบประมาณ พ.ศ.2558 เทศบาลตำบล ได้ประมาณการรายรับรวมทั้งสิ้น 32,000,000.- บาท  
แยกเป็น

รายรับของเทศบาลตำบล

รายรับ	รายรับจริง ปี 2558	ประมาณการรายรับ ปี 2559
<u>รายได้จัดเก็บ</u>		
1. หมวดภาษีอากร	732,131.94	725,000.00
2. หมวดค่าธรรมเนียม ค่าปรับ และใบอนุญาต	85,694.40	152,700.00
3. หมวดรายได้จากทรัพย์สิน	210,412.84	190,000.00
4. หมวดรายได้เบ็ดเตล็ด	136,700.06	60,000.00
<u>รายได้ที่รัฐบาลเก็บแล้วจัดสรรให้ อปท.</u>		
1. หมวดภาษีจัดสรร	20,477,281.76	17,872,300.00
<u>รายได้ที่รัฐบาลอุดหนุนให้ อปท.</u>		
1. หมวดเงินอุดหนุนทั่วไป	13,045,971.00	17,000,000.00
<b>รวมทั้งสิ้น</b>	<b>34,688,192.00</b>	<b>36,000,000.00</b>

รายจ่ายของเทศบาลตำบล

จ่ายจากงบประมาณ	จ่ายจริง ปี 2558	ประมาณการรายจ่าย ปี 2559
1. งบกลาง	1,285,835.31	1,343,290.00
2. งบเงินอุดหนุน	4,030,963.60	4,269,950.00
3. งบดำเนินการ	9,569,895.12	13,013,200.00
4. งบบุคลากร	8,946,878.11	14,758,860.00
5. งบรายจ่ายอื่น	1,258,646.80	20,000.00
6. งบลงทุน	6,587,441.76	2,594,700.00
<b>รวมทั้งสิ้น</b>	<b>31,679,660.70</b>	<b>36,000,000.00</b>

➔ สรุปผลการพัฒนาท้องถิ่นในรอบปีที่ผ่านมา

1. การประเมินผลการนำแผนพัฒนาไปปฏิบัติในเชิงปริมาณ

ยุทธศาสตร์	จำนวนโครงการที่เสร็จ		จำนวนโครงการที่อยู่ในระหว่างดำเนินการ		จำนวนโครงการที่ยังไม่ได้ดำเนินการ		จำนวนโครงการทั้งหมด	
	จำนวน	ร้อยละ	จำนวน	ร้อยละ	จำนวน	ร้อยละ	จำนวน	ร้อยละ
1. ด้านโครงสร้างพื้นฐาน	17	89.47	2	10.53	-	-	19	100
2. ด้านสังคมและคุณภาพชีวิต	55	70.51	-	-	23	29.49	78	100
3. ด้านเศรษฐกิจและการท่องเที่ยว	4	36.36	-	-	7	63.64	11	100
4. ด้านทรัพยากรธรรมชาติและสิ่งแวดล้อม	7	50.00	-	-	7	50.00	14	100
5. ด้านองค์กรและการให้บริการที่ดีแก่ประชาชน	36	67.92	-	-	17	32.08	53	100
<b>รวม</b>	<b>119</b>	<b>68.00</b>	<b>2</b>	<b>1.14</b>	<b>54</b>	<b>30.86</b>	<b>175</b>	<b>100</b>

2. การประเมินประสิทธิผลของแผนพัฒนาในเชิงคุณภาพ

จากผลการดำเนินงานตามแผนพัฒนาสามปี (พ.ศ.2558 - 2560) ของเทศบาลตำบลี่สามารถประเมินประสิทธิผลเชิงคุณภาพในภาพรวมแยกตามยุทธศาสตร์การพัฒนา ดังนี้

๒.๑ การดำเนินงานด้านโครงสร้างพื้นฐาน

เทศบาลตำบลี่ ได้ดำเนินการก่อสร้างถนน รางระบายน้ำ สะพาน ประปาหมู่บ้าน รวมถึงปรับปรุงและซ่อมแซมถนน รางระบายน้ำ สะพาน ที่ใช้สัญจรไปมาให้อยู่ในสภาพที่ใช้งานได้สะดวก และได้ทำการซ่อมแซม/ติดตั้งไฟฟ้าสาธารณะ (ไฟกิ่ง) ภายในหมู่บ้านให้มีแสงสว่างอย่างเพียงพอในการสัญจรไปมาในเวลากลางคืน รวมถึงได้พัฒนา ปรับปรุง บำรุงซ่อมแซมด้านโครงสร้างพื้นฐาน สาธารณูปโภค สาธารณูปการ ในเขตพื้นที่เทศบาลตำบลี่ให้อยู่ในสภาพที่ใช้งานได้



### ๒๕ การดำเนินงานด้านสังคมและคุณภาพชีวิต

เทศบาลตำบล ได้ดำเนินงานด้านสังคมและคุณภาพชีวิต ดังต่อไปนี้

1. ให้การสนับสนุนทางด้านงบประมาณและส่งเสริมกลุ่มอาชีพต่างๆ เช่น กลุ่มแม่บ้าน กลุ่มเกษตรกร กลุ่มวิสาหกิจชุมชน ฯลฯ ในเขตพื้นที่เทศบาลตำบล เพื่อเป็นการลดปัญหาการว่างงาน ขยายโอกาสและส่งเสริมการกระจายรายได้ให้แก่ประชาชนโดยยึดหลักตามแนวทางปรัชญาเศรษฐกิจพอเพียง
2. ส่งเสริมการทำปุ๋ยหมัก น้ำหมักชีวภาพเพื่อกำจัดโรคและแมลงศัตรูพืช เพื่อลดปัญหาผลผลิตตกต่ำ ส่งเสริม สนับสนุน
3. ส่งเสริม สนับสนุน จัดกิจกรรมงานด้านพิธีกรรมทางศาสนา งานรัฐพิธี และงานประเพณีพื้นบ้าน เสริมสร้างคุณธรรม จริยธรรมแก่ประชาชนในท้องถิ่น รวมถึงได้ให้การสนับสนุนงบประมาณ
4. ส่งเสริมงานด้านสวัสดิการชุมชนสำหรับผู้ด้อยโอกาสทางสังคมในเขตพื้นที่เทศบาลตำบล ให้มีคุณภาพชีวิตที่ดีขึ้น
5. สนับสนุนด้านอุปกรณ์การเรียนการสอนแก่ศูนย์พัฒนาเด็กเล็กในเขตพื้นที่เทศบาลตำบล เพื่อเพิ่มพูนทักษะในด้านการเรียนการสอนและพัฒนาสติปัญญาของเด็ก
6. ส่งเสริมกิจกรรมนันทนาการ เช่น สนามกีฬา ลานกีฬา อุปกรณ์กีฬา ฯลฯ ให้กับหมู่บ้านในเขตพื้นที่เทศบาลตำบล และจัดกิจกรรมการจัดการแข่งขันกีฬาในระดับตำบล เพื่อให้เยาวชนและประชาชนทั่วไปได้รู้จักใช้เวลาว่างให้เป็นประโยชน์และห่างไกลยาเสพติด
7. สนับสนุนอาหารเสริม (นม) และอาหารกลางวันให้กับเด็กในวัยเรียน
8. สนับสนุนงบประมาณในการป้องกันการแพร่ระบาดของโรคไข้เลือดออก โดยการจัดซื้อทรายอะเบท แจกจ่ายให้แก่ประชาชนในเขตพื้นที่เทศบาลตำบล และทำการออกทำการพ่นยาฆ่า เพื่อป้องกันการแพร่ระบาดของยุงลาย รวมถึงได้จัดซื้อวัคซีนป้องกันโรคพิษสุนัขบ้าและยาคุมกำเนิด ส่งเสริมและพัฒนางานสาธารณสุขมูลฐานของ อสม. ในเขตพื้นที่เทศบาลตำบล ให้มีประสิทธิภาพในการทำงานเพิ่มขึ้น
9. การรักษาความสงบเรียบร้อย และความปลอดภัยในชีวิตและทรัพย์สินของประชาชน การป้องกันและแก้ไขปัญหาเสพติด โดยได้ส่งเสริมและสนับสนุนให้ราษฎรในตำบลตระหนักถึงพิษภัยยาเสพติด รวมถึงสนับสนุนด้านงบประมาณให้กับหน่วยงานในการดำเนินการด้านการป้องกันและปราบปรามยาเสพติด

### ๒๖ การดำเนินงานด้านเศรษฐกิจและการท่องเที่ยว

เทศบาลตำบล ได้ดำเนินงานด้านพัฒนาคุณภาพชีวิต โดยให้การสนับสนุนทางด้านงบประมาณและส่งเสริมกลุ่มอาชีพต่างๆ เช่น กลุ่มแม่บ้าน กลุ่มเกษตรกร กลุ่มวิสาหกิจชุมชน ฯลฯ ในเขตพื้นที่เทศบาลตำบล เพื่อเป็นการลดปัญหาการว่างงาน ขยายโอกาสและส่งเสริมการกระจายรายได้ให้แก่ประชาชนโดยยึดหลักตามแนวทางปรัชญาเศรษฐกิจพอเพียง และส่งเสริมการทำปุ๋ยหมัก น้ำหมักชีวภาพเพื่อกำจัดโรคและแมลงศัตรูพืช เพื่อลดปัญหาผลผลิตตกต่ำ

### ๒๕ การดำเนินงานด้านทรัพยากรธรรมชาติและสิ่งแวดล้อม

เทศบาลตำบลลี่ ได้ส่งเสริมการมีส่วนร่วมของประชาชนในด้านการสร้างฝายชะลอน้ำ (ฝายแม้ว) การป้องกันการทำลายป่า ส่งเสริมการอนุรักษ์ป่าชุมชน ดำเนินกิจกรรมปลูกต้นไม้ เพื่อคืนความสมดุลให้ระบบนิเวศทางธรรมชาติและสร้างจิตสำนึกให้ประชาชนมีส่วนร่วมปลูก ดูแล และบำรุงรักษาต้นไม้ และได้ดำเนินกิจกรรมปล่อยปลาหรือสัตว์น้ำลงสู่แม่น้ำเนื่องในวันเฉลิมพระเกียรติ

### ๒๖ การดำเนินงานด้านองค์กรและการให้บริการที่ดีแก่ประชาชน

เทศบาลตำบลลี่ ได้ส่งเสริมการมีส่วนร่วมของประชาชน ส่งเสริมความรู้เกี่ยวกับกิจการของท้องถิ่น พัฒนาประสิทธิภาพของพนักงาน เจ้าหน้าที่ ลูกจ้าง คณะผู้บริหารและสมาชิกสภาฯ ของเทศบาลตำบลลี่ พัฒนาการจัดเก็บรายได้ ปรับปรุงเครื่องมือ เครื่องใช้และสถานที่ปฏิบัติงาน

## 2.3 จุดยืนทางยุทธศาสตร์ (Positioning) ของเทศบาลตำบลลี่

“เทศบาลตำบลลี่เป็นเมืองที่น่าอยู่ มีคุณธรรมจริยธรรม โดยยึดประชาชนเป็นศูนย์กลาง ให้อยู่ดีมีสุขอย่างยั่งยืน”

เทศบาลตำบลลี่ เป็นตำบลที่มีพื้นที่เป็นเนินเขาลาดเอียงไปทางทิศตะวันออก อยู่ในเขตป่าสงวนแห่งชาติขุนแม้ว มีพื้นที่ทั้งหมดประมาณ 122.77 ตารางกิโลเมตร มีจำนวนประชากร 8,486 คน จำนวนครัวเรือน 2,818 หลัง เทศบาลตำบลลี่ มีพื้นที่รับผิดชอบจำนวน 13 หมู่บ้าน แยกออกเป็น 2 เขต **เขตเลือกตั้งที่ 1** จำนวน 4 หมู่บ้าน ประกอบด้วย หมู่ที่ 5 บ้านฮ่อมต้อ, หมู่ที่ 7 บ้านป่าหก, หมู่ที่ 12 บ้านใหม่ศิริไล และหมู่ที่ 13 บ้านแพะหนองห้า **เขตเลือกตั้งที่ 2** จำนวน 9 หมู่บ้าน ประกอบด้วย หมู่ที่ 1 บ้านแวนนาริน, หมู่ที่ 2 บ้านนากลาง, หมู่ที่ 3 บ้านปู, หมู่ที่ 8 บ้านม่วงสามปี, หมู่ที่ 9 บ้านปวงคำ, หมู่ที่ 10 บ้านกลาง, หมู่ที่ 11 บ้านโฮ้ง, หมู่ที่ 16 บ้านใหม่น้ำผึ้ง และหมู่ที่ 17 บ้านผายอง

เทศบาลตำบลลี่ มีสภาพพื้นที่เป็นที่ราบลุ่มริมแม่น้ำและมีน้ำแม่แต๊ะ น้ำแม่ลี่ และแหล่งน้ำขนาดเล็กไหลผ่าน มีความเหมาะสมในการปลูกพืชหลายชนิด เช่น ลำไย มะม่วง ข้าวโพด ฯลฯ ประชาชนส่วนใหญ่ประกอบอาชีพเกษตรกรรม เกษตรกรในพื้นที่ส่วนใหญ่สามารถทำการเกษตรได้ตลอดปี แต่ช่วงฤดูแล้งไม่สามารถทำเต็มพื้นที่ได้ เนื่องจากขาดแคลนแหล่งน้ำต้นทุน จึงจำเป็นต้องมีอาชีพเสริม เพื่อเพิ่มรายได้ให้แก่ครัวเรือนและได้มีการจัดตั้งกลุ่มต่างๆ ขึ้นมา เช่น กลุ่มทอผ้า กลุ่มทำการเกษตร กลุ่มพัฒนาอาชีพ ฯลฯ แต่กลุ่มต่างๆ ที่จัดตั้งขึ้นมานั้น ไม่สามารถดำเนินการได้เต็มที่ เนื่องจากมีสินค้าล้นตลาดและไม่มีตลาดกลางรองรับซื้อผลผลิตทางการเกษตรและผลิตภัณฑ์แปรรูปที่ทางกลุ่มต่างๆ ได้จัดทำขึ้นมา ดังนั้น เทศบาลตำบลลี่ จึงได้กำหนดจุดยืนทางยุทธศาสตร์ (Positioning) ของเทศบาลตำบลลี่ คือ พัฒนาให้เป็นเมืองเกษตรอุตสาหกรรม และประชาชนมีคุณภาพที่ดีขึ้น

# บทที่ 3

## แผนยุทธศาสตร์

### 3.1 กรอบแนวคิดในการจัดทำยุทธศาสตร์การพัฒนาท้องถิ่น

การวางแผน คือ ความพยายามที่เป็นระบบ เพื่อตัดสินใจเลือกแนวทางปฏิบัติที่ดีที่สุดสำหรับอนาคต เพื่อให้องค์กรบรรลุผลที่ปรารถนา

แผนพัฒนาท้องถิ่น หมายความว่า แผนพัฒนาเศรษฐกิจและสังคมขององค์กรปกครองส่วนท้องถิ่นที่กำหนดยุทธศาสตร์ และแนวทางการพัฒนาขององค์กรปกครองส่วนท้องถิ่น ซึ่งแสดงถึงวิสัยทัศน์ พันธกิจและจุดมุ่งหมาย เพื่อการพัฒนาในอนาคต โดยสอดคล้องกับแผนพัฒนาเศรษฐกิจและสังคมแห่งชาติ แผนพัฒนาจังหวัดและแผนพัฒนาอำเภอ อันมีลักษณะเป็นการกำหนดรายละเอียดแผนงานโครงการพัฒนาที่จัดทำขึ้นสำหรับงบประมาณแต่ละปีซึ่งมีความต่อเนื่อง และเป็นแผนก้าวหน้า ครอบคลุมและมีการทบทวนปรับปรุง ตลอดเวลา ตามความเปลี่ยนแปลงของสภาวะแวดล้อม

#### ยุทธศาสตร์และนโยบายของคณะกรรมการความสงบแห่งชาติ (คสช.) และรัฐบาล

##### 1. ยุทธศาสตร์หลัก

- 1.1 ยุทธศาสตร์การสร้างความเป็นธรรมในสังคม
- 1.2 ยุทธศาสตร์การพัฒนาค้นสู่สังคมแห่งการเรียนรู้ตลอดชีวิตอย่างยั่งยืน
- 1.3 ยุทธศาสตร์สร้างความเข้มแข็งภาคการเกษตร ความมั่นคงของอาหาร และพลังงาน
- 1.4 ยุทธศาสตร์การปรับโครงสร้างเศรษฐกิจสู่การเติบโตอย่างมีคุณภาพและยั่งยืน
- 1.5 ยุทธศาสตร์การสร้างเชื่อมโยงกับประเทศในภูมิภาค เพื่อความมั่นคงทางเศรษฐกิจและสังคม
- 1.6 ยุทธศาสตร์การจัดการทรัพยากรธรรมชาติและสิ่งแวดล้อมอย่างยั่งยืน
- 1.7 ยุทธศาสตร์ในการปรับปรุง เปลี่ยนแปลงโครงสร้างการบริหารงานของรัฐวิสาหกิจให้เกิดประโยชน์กับประชาชนในการใช้บริการอย่างแท้จริง
- 1.8 ยุทธศาสตร์ในเรื่องการปรับปรุงระบบโทรคมนาคม เทคโนโลยีของชาติให้เกิดความมั่นคงและยั่งยืนในอนาคตให้ทัดเทียมอาเซียน และประชาคมโลก
- 1.9 ยุทธศาสตร์ในการป้องกันและปราบปรามการทุจริต คอร์รัปชันอย่างยั่งยืน

## 2. การจัดทำงบประมาณในลักษณะบูรณาการเชิงยุทธศาสตร์ที่สอดคล้องตามกรอบยุทธศาสตร์ชาติ

การจัดทำงบประมาณในลักษณะบูรณาการเชิงยุทธศาสตร์ ประจำปีงบประมาณ พ.ศ.2560 ได้กำหนดประเด็นที่เห็นควรดำเนินการ จำนวน 17 เรื่อง ประกอบด้วย

- 2.1 การสร้างความปรองดองและสมานฉันท์
- 2.2 การขับเคลื่อนการแก้ไขปัญหาจังหวัดชายแดนภาคใต้
- 2.3 การจัดการปัญหาแรงงานต่างด้าวและการค้ามนุษย์
- 2.4 การป้องกัน ปราบปราม และบำบัดรักษาผู้ติดยาเสพติด
- 2.5 การจัดการปัญหาที่ดินทำกิน
- 2.6 การสร้างรายได้จากการท่องเที่ยวและบริการ
- 2.7 การพัฒนาอุตสาหกรรมศักยภาพ
- 2.8 การพัฒนาเศรษฐกิจดิจิทัล
- 2.9 การพัฒนาเศรษฐกิจฐานรากและวิสาหกิจขนาดกลางและขนาดย่อม
- 2.10 การพัฒนาพื้นที่เศรษฐกิจพิเศษ
- 2.11 การพัฒนาโครงสร้างพื้นฐานและระบบโลจิสติกส์
- 2.12 การส่งเสริมการวิจัยและพัฒนา
- 2.13 การพัฒนาศักยภาพคนตามช่วงวัย
- 2.14 การบริหารจัดการทรัพยากรน้ำ
- 2.15 การพัฒนาและเพิ่มประสิทธิภาพการใช้พลังงานที่เป็นมิตรกับสิ่งแวดล้อม
- 2.16 การบริหารจัดการขยะและของเสียอันตราย
- 2.17 การป้องกัน ปราบปรามการทุจริตและประพฤติมิชอบ

## 3. ค่านิยมหลักของคนไทย

- 3.1 มีความรักชาติ ศาสนา พระมหากษัตริย์ ซึ่งเป็นสถาบันหลักของชาติในปัจจุบัน
- 3.2 ซื่อสัตย์ เสียสละ อดทน มีอุดมการณ์ในสิ่งที่ดีงามเพื่อส่วนรวม
- 3.3 กตัญญูต่อพ่อแม่ ผู้ปกครอง ครูบาอาจารย์
- 3.4 ใฝ่หาความรู้ หมั่นศึกษา เล่าเรียน ทางตรงและทางอ้อม
- 3.5 รักษาวัฒนธรรมประเพณีไทยอันงดงาม
- 3.6 มีศีลธรรม รักษาความสัตย์ หวังดีต่อผู้อื่น เผื่อแผ่และแบ่งปัน
- 3.7 เข้าใจ เรียนรู้ การเป็นประชาธิปไตยอันมีพระมหากษัตริย์ทรงเป็นประมุขที่ถูกต้อง
- 3.8 มีระเบียบวินัย เคารพกฎหมาย ผู้น้อยรู้จักการเคารพผู้ใหญ่
- 3.9 มีสติ รู้ตัว รู้คิด รู้ทำ รู้ปฏิบัติ ตามพระราชดำรัสของพระบาทสมเด็จพระเจ้าอยู่หัว

3.10 รู้จักดำรงตนอยู่โดยใช้หลักปรัชญาเศรษฐกิจพอเพียงตามพระราชดำรัสของ พระบาทสมเด็จพระเจ้าอยู่หัว รู้จักอดออมไว้ใช้เมื่อยามจำเป็น มีไว้พอกินพอใช้ ถ้าเหลือก็แจกจ่าย จำหน่าย และขยายกิจการ เมื่อมีความพร้อม โดยมีภูมิคุ้มกันที่ดี

3.11 มีความเข้มแข็งทั้งร่างกายและจิตใจ ไม่ยอมแพ้ต่ออำนาจฝ่ายต่ำ หรือกิเลส มีความ ละอาย เกรงกลัวต่อบาป ตามหลักของศาสนา

3.12 คำนึงถึงผลประโยชน์ของส่วนรวม และต่อชาติ มากกว่าผลประโยชน์ของตนเอง

### **นโยบายหรือยุทธศาสตร์ประชารัฐ**

พลเอกประยุทธ์ จันทร์โอชา นายกรัฐมนตรี ได้กำหนดนโยบายหรือยุทธศาสตร์ประชารัฐขึ้น เพื่อเป็นแนวทางนโยบายในการสร้างความสามัคคีรวมพลังของผู้คนในสังคมไทยโดยไม่แยกฝักแยกฝ่ายและไม่กัน ใครออกไปจากสังคม อีกทั้งยังเป็นสำนึกและหน้าที่ที่คนไทยทุกคนจะต้องร่วมมือกันในการปกป้องแผ่นดินแม่ จากภัยอันตรายทั้งปวงและร่วมกันพัฒนาชุมชนท้องถิ่นและประเทศให้เจริญก้าวหน้ามั่นคงและยั่งยืน ประธาน พลังการสร้างชาติที่ต้องเติบโตแบบเศรษฐกิจฐานรากเพื่อให้เกิดความยั่งยืน นโยบายหรือยุทธศาสตร์ ประชาธิปไตย จึงมีแนวคิดในเรื่องของความร่วมมือร่วมใจของรัฐและประชาสังคมเพื่อรวมแก้ปัญหาเศรษฐกิจและขับเคลื่อนการ พัฒนาชาติทุกมิติที่เกิดขึ้น เพราะว่าประชารัฐ เปิดโอกาสให้ประชาชนเข้ามามีส่วนในการพัฒนาประเทศที่มี รูปแบบเครือข่ายโยงใยสัมพันธ์กัน เสริมสร้างการมีส่วนร่วมของทุกภาคส่วนเป็นแนวทางการบริหารราชการ แผ่นดินยุคปัจจุบันที่เกิดจากการหล่อหลอมรวมพลังของคนไทยทุกคน ทุกหมู่เหล่า เห็นได้จากเพลงชาติไทยซึ่ง มีใจความว่า “ประเทศไทยรวมเลือดเนื้อชาติเชื้อไทย เป็นประชารัฐไผทของไทยทุกส่วนอยู่ดำรงคงไว้ได้ทั้งมวล ด้วยไทยล้วนหมายรักสามัคคี...”

### **การพัฒนาท้องถิ่นด้านอื่นๆ ตามอำนาจ หน้าที่**

#### **1. ด้านโครงสร้างพื้นฐาน**

1.1 งานด้านการคมนาคมและการขนส่ง นำข้อมูลสภาพเส้นทางคมนาคมทั้งทางบกและ ทางน้ำในพื้นที่มาประกอบการวางแผน รวมถึงถนนที่องค์กรปกครองส่วนท้องถิ่นควรดำเนินการลงทะเลี่ยงทาง หลวงท้องถิ่นให้เป็นปัจจุบัน เพื่อมีข้อมูลทางหลวงท้องถิ่นโดยระบุพิกัดที่ตั้งทางภูมิศาสตร์ และทราบว่าจะถนน สายใดอยู่ในสภาพใดและจำเป็นต้องปรับปรุงซ่อมแซมเมื่อใด เพื่อกำหนดไว้เป็นแผนงานโครงการในแผนพัฒนา สามปี

1.2 งานด้านสาธารณูปโภคและสาธารณูปการ การบริหารจัดการน้ำแบบบูรณาการเพื่อ ป้องกันน้ำท่วมในฤดูน้ำหลาก และการขุดน้ำสำหรับอุปโภค บริโภคในฤดูแล้ง ให้สำรวจข้อมูลแหล่งน้ำโดย ระบุพิกัดที่ตั้ง ทางภูมิศาสตร์สภาพ และอายุการใช้งานของแหล่งน้ำเพื่อการเกษตร อุปโภค บริโภค เพื่อ วางแผนบำรุงรักษาหรือซ่อมแซมในแผนพัฒนาสามปีตลอดจนสำรวจสภาพความสมบูรณ์ของสถานีสูบน้ำด้วย ไฟฟ้า สถานีเครื่องสูบน้ำ สถานีสูบน้ำ คลองส่งน้ำ หากจำเป็นต้องซ่อมแซมให้บรรจุไว้ในแผนพัฒนาสามปี

(การระบุที่ตั้งพิกัดทางภูมิศาสตร์ของโครงการพัฒนาด้านเส้นทางคมนาคมและแหล่งน้ำ เพื่อป้องกันการดำเนินการในพื้นที่ซ้ำซ้อน และเตรียมความพร้อมในการขอรับการสนับสนุนงบประมาณจากหน่วยงานภายนอกตามแนวทางของสำนักงบประมาณ)

1.3 งานด้านการผังเมืองและการควบคุมอาคารนำผังเมือง/ผังชุมชนมาเป็นข้อมูลประกอบการวางแผน

## 2. ด้านงานส่งเสริมคุณภาพชีวิต

2.1 งานด้านการส่งเสริมอาชีพ ควรให้ความสำคัญแก่กลุ่มแรงงานนอกระบบ ให้สามารถมีรายได้เพียงพอกับรายจ่าย และสำหรับกลุ่มที่ไม่มีงานทำควรส่งเสริมให้เกิดอาชีพ รวมทั้งส่งเสริมให้กลุ่มผู้สูงอายุ และผู้พิการมีงานทำเพื่อให้สามารถดำรงชีพได้อย่างเหมาะสม

จัดเก็บข้อมูลเศรษฐกิจพอเพียงโดยเฉพาะด้านการเกษตรและแหล่งน้ำ โดยให้ความสำคัญกับข้อมูลของการทำนา เช่น จำนวนครุว์เรือน จำนวนไร่ ผลผลิต ต้นทุนการผลิต เป็นต้น ข้อมูลแหล่งน้ำ เช่น แหล่งน้ำเขตชลประทาน แหล่งน้ำนอกเขตชลประทาน ปริมาณน้ำฝน การนำไปใช้เพื่อการเกษตรประเภทการทำนา เป็นต้น โดยอาจจัดทำเป็นยุทธศาสตร์หรือแนวทางการพัฒนาที่ได้ภายใต้แผนพัฒนาเศรษฐกิจพอเพียงท้องถิ่น (ด้านการเกษตรและแหล่งน้ำ)

### 2.2 งานด้านสวัสดิการสังคม

(1) การส่งเสริมและพัฒนาผู้สูงอายุให้ได้รับเบี้ยยังชีพในปีต่อๆ ไปอย่างทั่วถึง โดยมีการจัดทำฐานข้อมูลให้เป็นปัจจุบัน เพื่อการคาดการณ์จำนวนของผู้สูงอายุที่จะได้รับเบี้ยยังชีพล่วงหน้า และกำหนดไว้ในแผนพัฒนาสามปี นอกจากนี้ ควรให้ความสำคัญในเรื่องของคุณภาพชีวิต สุขอนามัยและสภาพแวดล้อมของผู้สูงอายุเช่นกัน

(2) การส่งเสริมและพัฒนาผู้พิการในท้องถิ่น ควรให้ความสำคัญในการจ่ายเงินเบี้ยความพิการให้คนพิการอย่างครอบคลุมทั่วถึง ตลอดจนการดูแลคุณภาพชีวิต สุขอนามัยและสภาพแวดล้อมของผู้พิการ

(3) การส่งเสริมและพัฒนาเด็กและเยาวชนในท้องถิ่น ให้ความสำคัญกับศูนย์พัฒนาเด็กเล็ก พิจารณาว่าเด็กได้รับอาหารเสริม (นม) ทั่วถึงหรือไม่ ได้รับอาหารกลางวันครบทุกคนหรือไม่ เพื่อเป็นข้อมูลกำหนดไว้ในแผนสามปี นอกจากนี้ให้องค์กรปกครองส่วนท้องถิ่นที่มีการจัดทำแผนพัฒนาเด็กเล็กและเยาวชนในท้องถิ่น พิจารณานำแผนงานโครงการด้านการพัฒนาเด็กและเยาวชนบรรจุในแผนพัฒนาขององค์กรปกครองส่วนท้องถิ่นตามความเหมาะสม

(4) การส่งเสริมด้านที่พักอาศัยให้แก่ผู้ยากไร้ ผู้ด้อยโอกาส ผู้ยากจน ให้มีที่อยู่อาศัย

2.3 งานด้านการศึกษา ให้ความสำคัญกับการศึกษาในระบบ และนอกระบบโดยการส่งเสริมให้มีศูนย์การเรียนรู้ชุมชน และการศึกษาตามอัธยาศัย



2.4 การส่งเสริมสนับสนุนด้านสิทธิมนุษยชน การรักษาสิทธิที่ประชาชนสมควรได้รับด้วยความเท่าเทียมกัน ควรให้ความสำคัญในการจัดทำแผนสิทธิมนุษยชน เช่น สิทธิมนุษยชนด้านสาธารณสุข ด้านการศึกษา ด้านเศรษฐกิจ ด้านทรัพยากรธรรมชาติและสิ่งแวดล้อม ด้านที่อยู่อาศัย ด้านวัฒนธรรมและศาสนา ด้านข้อมูลข่าวสารสารสนเทศและสื่อสารสนเทศและการสื่อสาร ด้านการขนส่ง ด้านการเมืองการปกครอง ด้านกระบวนการยุติธรรม ด้านความมั่นคงทางสังคม เป็นต้น โดยให้ถือปฏิบัติตามหนังสือกรมส่งเสริมการปกครองท้องถิ่น ที่ มท 0810.2/ว 867 ลงวันที่ 29 เมษายน 2558

2.5 งานด้านการสาธารณสุข การส่งเสริมสุขภาพพลานามัยของประชาชน การป้องกันและระงับการระบาดของโรคติดต่อ และการเข้าถึงการรักษาของผู้ด้อยโอกาสทางสังคมและประชาชนทั่วไป

2.6 ด้านการจัดระเบียบชุมชน/สังคมและการรักษาความสงบเรียบร้อย

(1) งานด้านการส่งเสริมประชาธิปไตย สนับสนุนการพัฒนาประชาธิปไตยภาคพลเมืองการพัฒนาศักยภาพ ผู้นำชุมชนสนับสนุนการจัดทำระบบข้อมูล ข่าวสารเพื่อการพัฒนาชุมชน ตลอดจนการสร้างเครือข่ายเพื่อการพัฒนาชุมชนความเสมอภาคสิทธิเสรีภาพ

(2) งานด้านการรักษาความยุติธรรมและกระบวนการยุติธรรม เสริมสร้างความปลอดภัยของสมานฉันท์ ลดและยุติปัญหาข้อขัดแย้ง สร้างความมั่นคงเพื่อประโยชน์สุขของประชาชนในท้องถิ่น โดยการเสริมสร้างการรับรู้และการมีส่วนร่วมของภาคประชาสังคม ป้องกันและแก้ไขปัญหาข้อขัดแย้งของประชาชนและสังคม ปลุกฝังค่านิยมและจิตสำนึกความรักสามัคคีของคนในชาติ รวมถึงการระดมข้อพิพาทและการช่วยเหลือทางด้านข้อกฎหมายให้ประชาชนในท้องถิ่น

### 3. งานด้านการป้องกันและบรรเทาสาธารณภัย

3.1 ข้อมูลการเกิดสาธารณภัยในท้องถิ่นให้นำข้อมูลการเกิดสาธารณภัยในท้องถิ่น เช่น อุทกภัย วาตภัย อัคคีภัย ดินถล่ม อาคารถล่ม ภัยจากภัยแล้ง ภัยจากสารเคมีและวัตถุอันตราย ภัยจากไฟฟ้า ภัยจากอากาศยาน ภัยจากการคมนาคมและขนส่ง เป็นต้น มาวิเคราะห์หาแนวทางป้องกัน หรือลดความสูญเสียที่อาจเกิดขึ้น โดยเฉพาะอย่างยิ่งองค์กรปกครองส่วนท้องถิ่นที่เคยได้รับความเสียหายอย่างร้ายแรงจากสาธารณภัยดังกล่าว ควรหามาตรการเชิงป้องกัน และกำหนดเป็นแผนงานไว้ในแผนพัฒนาสามปี เช่น (1) การส่งเสริมความรู้ ความเข้าใจในการจัดการสาธารณภัยของผู้บริหารและข้าราชการท้องถิ่น และเตรียมความพร้อมเมื่อเกิดเหตุสาธารณภัย (2) การชักซ้อมการป้องกันและบรรเทาสาธารณภัย กำหนดขึ้นการบังคับบัญชา การตัดสินใจและขั้นตอนในการปฏิบัติเมื่อเกิดภัยสาธารณ และ (3) การจัดหาสถานที่ และอุปกรณ์การช่วยเหลือเมื่อเกิดสาธารณภัยขึ้นในพื้นที่

3.2 การเตรียมความพร้อมเพื่อจัดการปัญหาไฟป่าและหมอกควัน เนื่องจากปัจจุบันได้เกิดสถานการณ์ปัญหาหมอกควันข้ามแดนประเทศเพื่อนบ้าน ส่งผลกระทบต่อสุขภาพอนามัยของประชาชนในพื้นที่และการคมนาคมทางอากาศ ดังนั้น เพื่อให้การแก้ไขปัญหาไฟป่าและหมอกควันเป็นไปอย่างมี

ประสิทธิภาพ และเป็นการเตรียมความพร้อมรับมือสถานการณ์ไฟป่าและหมอกควัน จึงให้ถือปฏิบัติตามหนังสือกรมส่งเสริมการปกครองท้องถิ่น ด่วนที่สุด ที่ มท 0891.2/ว 2555 ลงวันที่ 24 พฤศจิกายน 2558

3.3 งานด้านการรักษาความสงบเรียบร้อย ให้สำรวจจุดที่มักเกิดเหตุร้าย ภัยอันตราย จากกลุ่มมิจฉาชีพ และหามาตรการป้องกันเพื่อลดจำนวนการเกิดเหตุร้ายขึ้น สำหรับองค์กรปกครองส่วนท้องถิ่นที่มีการติดตั้งกล้องวงจรปิดให้สำรวจสภาพความพร้อมของการใช้งาน หากจำเป็นต้องซ่อมแซมขอให้เร่งดำเนินการบรรจุในแผนพัฒนาสามปี

#### 4. ด้านการวางแผนการส่งเสริมการลงทุนพาณิชยกรรมและการท่องเที่ยว

4.1 งานด้านการส่งเสริมการลงทุน ควรส่งเสริมแนวคิดเศรษฐกิจสร้างสรรค์ให้เกิดขึ้นแก่คนในชุมชน เพื่อเพิ่มมูลค่าของผลิตภัณฑ์ชุมชนและมุ่งเน้นให้เกิดการพึ่งพาตนเองตามหลักปรัชญาของเศรษฐกิจพอเพียง

4.2 งานด้านการส่งเสริมการเกษตร การให้การสนับสนุนศูนย์บริการและถ่ายทอดเทคโนโลยีการเกษตรประจำตำบล (ศก.บต.) และควรพิจารณาหาแนวทางในการช่วยเหลือเกษตรกรในพื้นที่ อาทิ การให้ความรู้ทางวิชาการ การจัดตั้งกลุ่มเกษตรกร การจำหน่ายผลผลิต การช่วยเหลือหาพันธุ์พืช การบำรุงรักษาดิน จัดหาปุ๋ยเคมีภัณฑ์ ยาปราบศัตรูพืชในราคาต่ำ และการแปรรูปเพื่อเป็นการช่วยเหลือเกษตรกรในพื้นที่

4.3 งานด้านการพาณิชยกรรม กรณีเทศบาลให้สำรวจจุดหาแร่แฝงลอย ว่าสามารถขยายจุดผ่อนปรน เพิ่มขึ้นได้อีกหรือไม่ หรืออาจสำรวจหาสถานที่ที่ยังไม่ได้ใช้ประโยชน์อย่างเต็มที่และเหมาะสมกับการค้าขาย และเตรียมมาตรการรองรับในแผนพัฒนาสามปีเพื่อสร้างรายได้ที่มั่นคงให้แก่กลุ่มผู้ค้าขาย

4.4 งานด้านการท่องเที่ยว ควรส่งเสริมการท่องเที่ยวที่ไม่ก่อให้เกิดผลกระทบต่อสภาพแวดล้อมและวิถีชีวิตอันดีงามของประชาชนในท้องถิ่น อาจกำหนดยุทธศาสตร์การท่องเที่ยวหรือแนวทางการพัฒนาส่งเสริมการท่องเที่ยวตามสภาพภูมิศาสตร์ ประวัติศาสตร์ วัฒนธรรมทางสังคมและวิถีชีวิตชุมชน เช่น การท่องเที่ยวที่รับผิดชอบต่อทรัพยากรการท่องเที่ยว เพื่อแก้ไขปัญหาความยากจนการท่องเที่ยวเชิงนิเวศ การท่องเที่ยวที่เป็นธรรม การท่องเที่ยวโดยชุมชนและการท่องเที่ยวโดยการอาสาสมัคร

#### 5. ด้านการบริหารจัดการและการอนุรักษ์ทรัพยากรธรรมชาติและสิ่งแวดล้อม

งานด้านการอนุรักษ์ทรัพยากรธรรมชาติ การคุ้มครองดูแลและบำรุงรักษาป่าและน้ำ การฟื้นฟูสภาพและคุณภาพการป้องกันการเสื่อมโทรมหรือการสูญสิ้นไปและการนำกลับมาใช้ใหม่ซึ่งทรัพยากรธรรมชาติและความหลากหลายทางชีวภาพให้เอื้อต่อการดำรงชีวิตเกิดความสมดุลในการพัฒนาและเป็นรากฐานในการพัฒนาเศรษฐกิจและสังคมของประเทศ ควรเป็นการร่วมมือกันดำเนินการระหว่างองค์กรปกครองส่วนท้องถิ่นในเขตจังหวัดเพื่อให้เกิดผลสำเร็จอย่างยั่งยืน

## 6. ด้านศิลปวัฒนธรรมจารีตประเพณีและภูมิปัญญาท้องถิ่น

6.1 งานด้านส่งเสริมการสืบทอดภูมิปัญญาท้องถิ่น โดยการสำรวจข้อมูลภูมิปัญญาท้องถิ่นทั้งหมด สร้างเป็นองค์ความรู้ เผยแพร่ให้แก่คนในท้องถิ่น โดยอาจสนับสนุนให้มีการต่อยอดขยายความคิดแปลงเป็นจุดเด่นให้แก่ผลิตภัณฑ์ของท้องถิ่น

6.2 การอนุรักษ์ขนบธรรมเนียม จารีตประเพณี รักษาอัตลักษณ์ของท้องถิ่น

6.3 การอนุรักษ์ ทำนุบำรุง รักษาโบราณสถาน โบราณวัตถุในพื้นที่

### นโยบายที่สำคัญของรัฐบาล/คสช.

1. การแก้ไขปัญหายาเสพติด โดยยึดหลักนิติธรรมในการปราบปรามลงโทษผู้ผลิต ผู้ค้า ผู้มีอิทธิพล และผู้ประพฤตินิยมโดยบังคับใช้กฎหมายอย่างเคร่งครัด ให้องค์กรปกครองส่วนท้องถิ่นนำแนวนโยบายของรัฐบาล/คสช. ไปปรับใช้ตามอำนาจหน้าที่ ดังนี้

1.1 สนับสนุน ส่งเสริม หน่วยงานที่เกี่ยวข้องกับการปราบปรามยาเสพติดทุกหน่วย ดำเนินการปราบปรามและจับกุมผู้ผลิต ผู้ค้า ผู้นำเข้า และส่งออกรวมทั้งผู้สมคบและสนับสนุนช่วยเหลือให้ได้ผลอย่างจริงจัง

1.2 สนับสนุน ส่งเสริม หน่วยงานที่ดูแล ควบคุม ตรวจสอบสถานบริการตามกฎหมายว่าด้วยสถานบริการที่פקอาศัยเชิงพาณิชย์ สถานที่ที่จัดให้มีการเล่นบิลเลียด สนุกเกอร์ รวมทั้งโรงงานตามกฎหมาย ว่าด้วยโรงงานและสถานประกอบการมิให้เจ้าของหรือผู้ประกอบการปล่อยปละละเลยให้มีการซุกซ่อนหรือค้ายาเสพติดหากพบให้ดำเนินการลงโทษตามกฎหมาย

1.3 สนับสนุน ส่งเสริม หน่วยงานที่รับผิดชอบนำผู้เสพยาเสพติดเข้ารับการบำบัดรักษาโดยทันที และติดตามดูแลให้ความช่วยเหลือให้สามารถกลับมาใช้ชีวิตอย่างปกติสุข

1.4 ดำเนินการลงโทษเจ้าหน้าที่รัฐที่มีส่วนเกี่ยวข้องกับยาเสพติด (ข้าราชการองค์การบริหารส่วนจังหวัด พนักงานเทศบาล พนักงานส่วนตำบล พนักงานเมืองพัทยา ลูกจ้างประจำและพนักงาน)

ทั้งนี้ ให้องค์กรปกครองส่วนท้องถิ่น ยึดหลัก ผู้เสพ คือ ผู้ป่วยที่ต้องได้รับการบำบัดรักษาให้กลับมาเป็นคนดีของสังคม พร้อมทั้งมีกลไกติดตามช่วยเหลืออย่างเป็นระบบ ดำเนินการอย่างจริงจังในการป้องกันปัญหาด้วยการแสวงหาความร่วมมือเชิงรุกกับองค์กรภาครัฐต่างๆ ในการควบคุมและสกัดกั้นยาเสพติด สารเคมี และสารตั้งต้นในการผลิตยาเสพติดที่ลักลอบเข้าสู่ประเทศภายใต้การบริหารจัดการอย่างบูรณาการและมีประสิทธิภาพ รวมทั้งดำเนินการป้องกันกลุ่มเสี่ยงและประชาชนทั่วไปไม่ให้เข้าไปเกี่ยวข้องกับยาเสพติดด้วยการรวมพลังทุกภาคส่วนเป็นพลังแผ่นดินในการต่อสู้กับยาเสพติด

### 2. มาตรการป้องกันและแก้ไขปัญหาคาการทุจริตประพฤตินิยม

โดยเสริมสร้างจิตสำนึกและค่านิยมให้กับเจ้าหน้าที่ของรัฐยึดหลักธรรมาภิบาลในการปฏิบัติหน้าที่การปลูกจิตสำนึกค่านิยมคุณธรรมจริยธรรมและสร้างวินัยแก่ทุกภาคส่วน ร่วมรวมพลังแผ่นดินป้องกัน

และปราบปรามการทุจริต จึงให้ถือปฏิบัติตามคำสั่งคณะรักษาความสงบแห่งชาติ ที่ 69/2557 เรื่อง มาตรการป้องกันและแก้ไขการทุจริตประพฤติมิชอบ ลงวันที่ 18 มิถุนายน 2557 และกำหนดแนวทางการดำเนินงานขององค์กรปกครองส่วนท้องถิ่น ดังนี้

2.1 ทำการสำรวจ ศึกษารูปแบบการกระทำผิดในอำนาจหน้าที่ของแต่ละหน่วยงานที่เกิด หรือน่าจะเกิดสม่าเสมอกระบวนกรขั้นตอนใดที่น่าจะเกิดการทุจริตตำแหน่ง หรือตัวเจ้าหน้าที่ที่รับผิดชอบ และวิธีการกระทำผิด

2.2 กำหนดแนวทางวิธีการแก้ไขลดโอกาสและป้องกันการทุจริตในทุกขั้นตอนที่มีความเสี่ยง

2.3 กำหนดวิธีดำเนินการที่สามารถปฏิบัติให้เกิดผลเป็นรูปธรรมอย่างจริงจังจกกับการกระทำผิดที่ปรากฏเห็นเป็นที่ประจักษ์อยู่โดยทั่วไปที่ทำให้ประชาชนมีความรู้สึกว่เจ้าหน้าที่ไม่ดำเนินการใดๆ เพราะรับผลประโยชน์

2.4 สำรวจและจัดทำข้อมูลการกระทำผิดที่เห็นเป็นที่ประจักษ์ในพื้นที่ของแต่ละหน่วยงานพร้อมทั้งระบุตัวเจ้าหน้าที่ผู้รับผิดชอบ

2.5 จัดทำข้อมูลบุคคล นิติบุคคลที่ได้รับงานจัดซื้อจัดจ้างย้อนหลัง 5 ปี

2.6 จัดทำข้อมูลเรื่องที่หน่วยงานร้องทุกข์ต่อพนักงานสอบสวน ดำเนินคดีกับกระทำผิดตามอำนาจหน้าที่ของหน่วยงานนั้นและยังอยู่ระหว่างการสอบสวน

## ยุทธศาสตร์การพัฒนาประเทศในแผนพัฒนาเศรษฐกิจและสังคมแห่งชาติ ฉบับที่ 11

### 1) ยุทธศาสตร์การสร้างความเป็นธรรมในสังคม

- สร้างความมั่นคงทางเศรษฐกิจและสังคมให้ทุกคนในสังคมไทยสามารถจัดการความเสี่ยงและสร้างโอกาสในชีวิตให้แก่ตนเอง
- จัดบริการทางสังคมให้ทุกคนตามสิทธิพึงมีพึงได้ เน้นการสร้างภูมิคุ้มกันระดับปัจเจกและสร้างการมีส่วนร่วมในกระบวนการตัดสินใจในการพัฒนาประเทศ
- เสริมสร้างพลังให้ทุกภาคส่วนสามารถเพิ่มทางเลือกการใช้ชีวิตในสังคมและสร้างการมีส่วนร่วมในเชิงเศรษฐกิจ สังคม และการเมืองได้อย่างมีคุณค่าและศักดิ์ศรี
- เสริมสร้างความสัมพันธ์ของคนในสังคมให้แน่นแฟ้นเป็นน้ำหนึ่งใจเดียวกัน

### 2) ยุทธศาสตร์การพัฒนาคนสู่สังคมแห่งการเรียนรู้ตลอดชีวิตอย่างยั่งยืน

- การส่งเสริมคนไทยที่มีศักยภาพและความพร้อมให้มีบุตรเพิ่มขึ้น และมีการกระจายตัวประชากรที่สอดคล้องกับศักยภาพและโอกาสของพื้นที่
- พัฒนาคุณภาพคนไทยให้มีภูมิคุ้มกันต่อการเปลี่ยนแปลงและการพัฒนาประเทศในอนาคต

- ส่งเสริมการเรียนรู้ตลอดชีวิต
- เสริมสร้างค่านิยมและวัฒนธรรมที่ดึงดูดของไทยมาขับเคลื่อนกระบวนการการพัฒนาทางเศรษฐกิจและสังคมของประเทศ

### 3) ยุทธศาสตร์การสร้างความสมดุลและมั่นคงของอาหารและพลังงาน

- พัฒนาทรัพยากรธรรมชาติที่เป็นฐานการผลิตภาคเกษตรให้เข้มแข็งและยั่งยืน
- เพิ่มประสิทธิภาพการผลิตภาคเกษตรและสร้างมูลค่า
- สร้างความมั่นคงในอาชีพและรายได้ให้แก่เกษตรกร
- สร้างความมั่นคงด้านอาหารและพลังงานชีวภาพและชีวมวลในระดับครัวเรือนและชุมชน
- สร้างความมั่นคงด้านพลังงานเพื่อสนับสนุนการพัฒนาประเทศและความเข้มแข็งภาคเกษตร
- ปรับระบบบริหารจัดการภาครัฐเพื่อเสริมสร้างความสมดุลด้านอาหารและพลังงาน

### 4) ยุทธศาสตร์การสร้างเศรษฐกิจที่มีเสถียรภาพบนฐานความรู้

- ปรับโครงสร้างเศรษฐกิจบนฐานความรู้ให้เติบโตอย่างมีคุณภาพ โดยปรับโครงสร้างการค้าและการลงทุน
- ปรับระบบการแข่งขัน ให้มีประสิทธิภาพ กระจายอย่างทั่วถึงและเป็นธรรม โดยพัฒนาตลาดเงินและตลาดทุน
- บริหารจัดการเศรษฐกิจส่วนรวมให้มีเสถียรภาพ โดยการบริหารจัดการด้านการเงิน

### 5) ยุทธศาสตร์การสร้างเชื่อมโยงทางเศรษฐกิจและความมั่นคงในภูมิภาค

- พัฒนาความเชื่อมโยงด้านการขนส่งและระบบโลจิสติกส์ภายใต้กรอบความร่วมมือในอนุภูมิภาคต่างๆ
- พัฒนาฐานลงทุนโดยเพิ่มขีดความสามารถในการแข่งขันในอนุภูมิภาค
- สร้างความพร้อมในการเข้าสู่ประชาคมอาเซียน
- เข้าร่วมเป็นภาคีความร่วมมือระหว่างประเทศระหว่างภูมิภาค โดยมีบทบาทหน้าที่สร้างสรรค์ เพื่อเป็นทางเลือกในการดำเนินนโยบายระหว่างประเทศในเวทีโลก
- สร้างความเป็นหุ้นส่วนทางเศรษฐกิจในภูมิภาคด้านการพัฒนาทรัพยากรมนุษย์ การเคลื่อนย้ายแรงงาน และการส่งเสริมแรงงานไทยในต่างประเทศ
- ป้องกันภัยจากการก่อการร้ายและอาชญากรรม ยาเสพติด ภัยพิบัติ และการแพร่ระบาดของโรคภัย
- เสริมสร้างความร่วมมือที่ดีระหว่างประเทศในการสนับสนุนการเจริญเติบโตทางเศรษฐกิจอย่างมีจริยธรรมไม่ส่งผลกระทบต่อสิ่งแวดล้อม

- สนับสนุนการเปิดการค้าเสรีและกำหนดแนวทางป้องกันผลเสียที่จะเกิดขึ้น
- ปรับปรุงและเสริมสร้างความเข้มแข็งของภาคการพัฒนากายในประเทศตั้งแต่ระดับ

ชุมชนท้องถิ่น

#### 6) ยุทธศาสตร์การจัดการทรัพยากรธรรมชาติและสิ่งแวดล้อมอย่างยั่งยืน

- อนุรักษ์ ป่าไม้ และสร้างความมั่นคงของฐานทรัพยากรธรรมชาติและสิ่งแวดล้อม
- ปรับกระบวนทัศน์การพัฒนาและขับเคลื่อนประเทศไปสู่การเป็นเศรษฐกิจและสังคม

คาร์บอนต่ำและเป็นมิตรกับสิ่งแวดล้อม

- ยกระดับขีดความสามารถในการปรับตัวรับมือกับการเปลี่ยนแปลงภูมิอากาศ เพื่อให้สังคมมีความยืดหยุ่นและมีภูมิคุ้มกัน

- สร้างภูมิคุ้มกันด้านการค้าจากเงื่อนไขด้านสิ่งแวดล้อมและวิกฤติภาวะโลกร้อน
- เพิ่มบทบาทประเทศไทยในเวทีประชาคมโลกที่เกี่ยวข้องกับกรอบความตกลงและ

พันธกิจกรณีด้านสิ่งแวดล้อมระหว่างประเทศ

- ควบคุมและลดมลพิษ
- การพัฒนาระบบการบริหารจัดการทรัพยากรธรรมชาติและสิ่งแวดล้อมให้มี

ประสิทธิภาพ โปร่งใสและเป็นธรรม

#### ส่วนท้องถิ่นในฐานะบทบาทของภาคพัฒนา ในแผนพัฒนาเศรษฐกิจและสังคมแห่งชาติ

##### ฉบับที่ 11

1) สนับสนุนการค้นหาอัตลักษณ์อันโดดเด่นของชุมชน การสร้างกระบวนการเรียนรู้และปลูกฝังความเป็นอัตลักษณ์ของชุมชน โดยอนุรักษ์และฟื้นฟูภูมิปัญญาท้องถิ่น รวมทั้งส่งเสริมกลไกเชิงสถาบันในชุมชนท้องถิ่นให้มีส่วนร่วมสร้างความเข้าใจในพหุวัฒนธรรม สามารถอยู่ร่วมกันอย่างสันติสุข มีความมั่นคงทางวัฒนธรรมและดำรงไว้ซึ่งอัตลักษณ์ของชุมชน

2) สนับสนุนให้คนในชุมชนมีส่วนร่วมคิดและร่วมกำหนดแนวทางการพัฒนาชุมชนท้องถิ่นบนหลักการพึ่งพาตนเองที่คำนึงถึงศักยภาพ ทรัพยากร ภูมิปัญญา วิถีชีวิต วัฒนธรรม และสิ่งแวดล้อมในชุมชนต้นแบบ การจัดการตนเองได้ตามบริบทของพื้นที่ และการถ่ายทอดภูมิปัญญาที่ช่วยพัฒนาทักษะในการประกอบอาชีพ

3) ส่งเสริมการขยายผลและพัฒนาศักยภาพของคนสามวัย เพื่อเป็นแหล่งเรียนรู้และสร้างความเข้าใจที่จะนำไปสู่การพัฒนาคุณภาพชีวิตในการอยู่ร่วมกับครอบครัว ชุมชนอย่างอบอุ่นและเข้มแข็ง ควบคุมการสร้างเครือข่ายความร่วมมือระหว่างชุมชนกับเครือข่ายภาคประชาสังคม และภาคส่วนต่างๆ ในการพัฒนาระบบเฝ้าระวังปัญหาทางด้านสังคมและวัฒนธรรม โดยเฉพาะในกลุ่มเด็กและเยาวชนในชุมชน

4) พัฒนารฐานข้อมูลท้องถิ่น ให้เป็นระบบและปรับให้ทันสมัยอยู่เสมอ ทั้งข้อมูลครัวเรือน ข้อมูลศักยภาพท้องถิ่นในประเด็นต่างๆ อาทิ การรวมกลุ่มการจัดกิจกรรมของชุมชน ทูทางเศรษฐกิจ ทูทางทรัพยากรธรรมชาติ ทูภูมิปัญญาท้องถิ่นและปราชญ์หรือผู้นำตามธรรมชาติในชุมชน สนับสนุนการจัดการองค์ความรู้ในชุมชน ประสานสถาบันการศึกษาในพื้นที่ และเปิดเวทีให้ภาคประชาสังคมมีบทบาทในการร่วมพัฒนาและเป็นแกนในการจัดการองค์ความรู้

5) พัฒนาระบบการติดตามประเมินผลของชุมชน และจัดทำตัวชี้วัดความเข้มแข็งของชุมชน ในมิติต่างๆ เช่น ตัวชี้วัดความสุขของชุมชน ทั้งความสุขภายในจิตใจ เช่น การเข้าถึงหลักศาสนา ความภาคภูมิใจในท้องถิ่น เป็นต้น และความสุขภายนอก เช่น การมีครอบครัวอบอุ่น การมีปัจจัยสี่พอเพียง การมีหลักประกันในชีวิต เป็นต้น

#### แผนการบริหารราชการแผ่นดิน

แผนการบริหารราชการแผ่นดิน ของพลเอกประยุทธ์ จันทร์โอชา นายกรัฐมนตรี เมื่อวันที่ 12 กันยายน 2557 โดยรัฐบาลนี้เข้ามาสืบทอดงานและสานต่อภารกิจจากการที่คณะรักษาความสงบแห่งชาติ (คสช.) ได้เคยกำหนดแนวทางการแก้ไขปัญหาของประเทศไว้ก่อนแล้วเป็น 3 ระยะ ตั้งแต่เมื่อเข้าควบคุมอำนาจการปกครองประเทศเมื่อวันที่ 22 พฤษภาคม 2557 โดยระยะแรก ได้มุ่งเน้นระงับยับยั้งความแตกแยก ยุติการใช้กำลังและอาวุธสงครามก่อความรุนแรง แก้ไขผลกระทบจากการที่รัฐบาลและรัฐสภาก่อนหน้านี้ที่อยู่ในสภาพที่ไม่อาจปฏิบัติหน้าที่ได้ตามปกติมากกว่า 6 เดือน ตลอดจนได้เร่งแก้ไขปัญหาคาความเดือดร้อนเฉพาะหน้าของประชาชน และมุ่งนำความสงบสุข ความสงบ กลับคืนสู่ประเทศ ระยะที่สอง ด้วยการประกาศใช้รัฐธรรมนูญฉบับชั่วคราว การจัดตั้งสภานิติบัญญัติแห่งชาติ (สนช.) การเสนอร่าง พ.ร.บ.งบประมาณรายจ่ายประจำปีงบประมาณ พ.ศ.2558 และการจัดตั้งคณะรัฐมนตรีชุดนี้ หลังจากนั้น คสช. จะลดบทบาทและภารกิจเป็นที่ปรึกษาและทำงานร่วมกับคณะรัฐมนตรีในการพิจารณาหรือแก้ไขปัญหาเกี่ยวกับความสงบเรียบร้อยหรือความมั่นคงของชาติ ส่วนที่จะตามมาในเร็ววันคือ การจัดตั้งสภาปฏิรูปแห่งชาติ และคณะกรรมาธิการยกร่างรัฐธรรมนูญ เพื่อออกแบบวางรากฐานทางการเมือง เศรษฐกิจ และสังคมอันมั่นคงให้แก่ประเทศก่อนจะส่งผ่านไปสู่อายุระยะที่สาม คือ การประกาศใช้รัฐธรรมนูญฉบับถาวร และการจัดการเลือกตั้งทั่วไป เงื่อนไขดังกล่าวถือเป็นพันธกิจที่รัฐบาลจะยังคงยึดมั่นและดำเนินการต่อไป

โดยที่มาตรา 19 ของรัฐธรรมนูญฉบับปัจจุบัน ได้กำหนดหน้าที่ของรัฐบาลไว้ 3 ประการเป็นครั้งแรก คือ (1) การบริหารราชการแผ่นดิน (2) การดำเนินการให้มีการปฏิรูปในด้านต่างๆ (3) การส่งเสริมความสามัคคีและความสมานฉันท์ของประชาชนในชาติ รัฐบาลจึงได้กำหนดนโยบายให้สอดคล้องกับหน้าที่ทั้ง 3 ประการดังกล่าวด้วย ในด้านการบริหารราชการแผ่นดิน รัฐบาลมีนโยบาย 11 ด้าน โดยได้นำยุทธศาสตร์การพัฒนาประเทศว่าด้วยการเข้าใจ เข้าถึง และพัฒนา ตามแนวพระราชดำริของพระบาทสมเด็จพระเจ้าอยู่หัว มาเป็นหลักสำคัญ ใช้ปรัชญาของเศรษฐกิจพอเพียงซึ่งทรงเน้นความพอดีพอสมควรแก่ฐานะ

ความมีเหตุผล และการมีภูมิคุ้มกันมาเป็นแนวคิด ใช้แผนพัฒนาเศรษฐกิจและสังคมแห่งชาติ ฉบับที่ 11 แนวทางของ คสช. และความต้องการของประชาชน เป็นแนวทางในการกำหนดนโยบาย ซึ่งนโยบายทุกด้าน ต้องการสร้างความเข้มแข็งแก่องค์กรการปกครองทุกระดับ ตั้งแต่ท้องถิ่นถึงประเทศ ต้องการเสนอยุทธศาสตร์ การพัฒนาที่ยั่งยืนและต้องการให้ประชาชนเกิดความชัดเจน รู้ล่วงหน้าว่าประเทศจะก้าวทางไหน เพื่อเตรียมตัว ได้ถูกต้อง

### **ยุทธศาสตร์ประเทศ (Country Strategy)**

**วิสัยทัศน์ :** ประเทศไทยมีขีดความสามารถในการแข่งขัน คนไทยอยู่ดีกินดี มีความเสมอภาคและเป็นธรรม

**ยุทธศาสตร์การพัฒนา :** ประกอบด้วย 4 ยุทธศาสตร์ คือ

ยุทธศาสตร์ที่ 1 การเพิ่มขีดความสามารถในการแข่งขันของประเทศเพื่อหลุดพ้นจากประเทศ รายได้ปานกลาง (Growth & Competitiveness)

ยุทธศาสตร์ที่ 2 การลดความเหลื่อมล้ำ (Inclusive Growth)

ยุทธศาสตร์ที่ 3 การเติบโตที่เป็นมิตรต่อสิ่งแวดล้อม (Green Growth)

ยุทธศาสตร์ที่ 4 การสร้างความสมดุลและปรับระบบบริหารจัดการภาครัฐ (Internal Process)

### **ยุทธศาสตร์การพัฒนากลุ่มจังหวัดภาคเหนือตอนบน 1**

**วิสัยทัศน์ :** ศูนย์กลางการท่องเที่ยว การค้า การลงทุน สู่สากล โดดเด่นวัฒนธรรมล้านนา สังคมน่าอยู่ทุกถิ่นที่

**ยุทธศาสตร์การพัฒนา :** ประกอบด้วย 3 ยุทธศาสตร์ คือ

ยุทธศาสตร์ที่ 1 ส่งเสริมการฟื้นฟูและอนุรักษ์แบบองค์รวม เพื่อสร้างสรรค์บรรยากาศที่สวยงาม มีเสน่ห์

ยุทธศาสตร์ที่ 2 ส่งเสริมการสร้างสรรคสินค้าและบริการให้โดดเด่นและมีคุณค่า มุ่งเน้นผลิตภัณฑ์เพื่อสุขภาพ หัตถ์สร้างสรรค์ ศิลปวัฒนธรรม การท่องเที่ยว

ยุทธศาสตร์ที่ 3 ยกกระตักการพัฒนาการค้าการลงทุน มุ่งเน้นอุตสาหกรรมสุขภาพ อุตสาหกรรมการจัดประชุมและนิทรรศการ (MICE) อุตสาหกรรมบริการการศึกษา และอุตสาหกรรมเกษตรแปรรูป เพื่อรองรับการท่องเที่ยวและการเข้าสู่ประชาคมเศรษฐกิจอาเซียน (AEC)



## ยุทธศาสตร์การพัฒนาจังหวัดลำพูน

วิสัยทัศน์ : เมืองแห่งความสุขบนความพอเพียง

ยุทธศาสตร์การพัฒนา : ประกอบด้วย 5 ยุทธศาสตร์ คือ

**ยุทธศาสตร์ที่ 1 : การพัฒนาอุตสาหกรรม และเศรษฐกิจชุมชนสู่เมืองเศรษฐกิจสร้างสรรค์และเป็นมิตรต่อสิ่งแวดล้อม**

1.1 พัฒนาทักษะความรู้ ความสามารถรองรับการพัฒนาบนพื้นฐานความรู้ความคิดสร้างสรรค์และภูมิปัญญาท้องถิ่น

1.2 พัฒนาขีดความสามารถในการแข่งขัน และสร้างมูลค่าเพิ่มให้แก่กลุ่มผู้ประกอบการอุตสาหกรรม SME และผู้ประกอบการชุมชน

1.3 เพิ่มประสิทธิภาพและส่งเสริมพัฒนาอุตสาหกรรมสู่ฐานการผลิตที่เป็นมิตรต่อสิ่งแวดล้อม

1.4 ส่งเสริมการตลาดทั้งในและต่างประเทศและพัฒนาระบบเครือข่ายการขนส่ง (Logistic) เพื่อเตรียมความพร้อมเข้าสู่ประชาคมเศรษฐกิจอาเซียน

**ยุทธศาสตร์ที่ 2 : การส่งเสริมและพัฒนากาณิชยกรรมสู่เมืองเกษตรปลอดภัย**

2.1 เพิ่มประสิทธิภาพและพัฒนาขีดความสามารถในการผลิตสินค้าเกษตรปลอดภัย

2.2 สร้างมูลค่าเพิ่มให้กับผลผลิตของสินค้าเกษตรปลอดภัย เพื่อรองรับความต้องการของตลาดในทุกกระดับ

**ยุทธศาสตร์ที่ 3 : การพัฒนาเมืองสู่เมืองแห่งวัฒนธรรม และการท่องเที่ยวแบบสมดุลและยั่งยืน**

3.1 ส่งเสริมกระบวนการทำนุบำรุง และการธำรงไว้ซึ่งอัตลักษณ์ของมรดกทางวัฒนธรรมด้วยกระบวนการมีส่วนร่วม

3.2 อนุรักษ์ ฟื้นฟู และการจัดการความรู้แหล่งมรดกวัฒนธรรมอย่างเป็นระบบเพื่อเตรียมความพร้อมในการผลักดันมรดกทางวัฒนธรรมให้เป็นที่รู้จัก

3.3 พัฒนาและฟื้นฟูแหล่งท่องเที่ยวให้มีคุณภาพและเกิดความยั่งยืน

3.4 การสร้างความเชื่อมั่น และพัฒนากาณิชยกรรมแบบสร้างสรรค์บนฐานสังคมและวัฒนธรรมท้องถิ่น

**ยุทธศาสตร์ที่ 4 : การพัฒนาสังคม คุณภาพชีวิต และความมั่นคง**

4.1 พัฒนาคุณภาพชีวิต และเสริมสร้างความเข้มแข็งให้กับสังคม

4.2 การพัฒนาระบบบริหารจัดการชุมชน ตามแนวทางปรัชญาเศรษฐกิจพอเพียง

4.3 เสริมสร้างความมั่นคง ปลอดภัยในชีวิตและทรัพย์สินของประชาชน เพื่อให้เกิดสังคมคุณภาพ

**ยุทธศาสตร์ที่ 5 : อนุรักษ์ ป่าไม้ ทรัพยากรธรรมชาติ และสิ่งแวดล้อมและการบริหารจัดการน้ำแบบบูรณาการ**

- 5.1 สร้างกลยุทธอนุรักษ์ ป่าไม้ ส่งเสริมการใช้ประโยชน์จากทรัพยากรธรรมชาติและสิ่งแวดล้อมและพลังงาน
- 5.2 ป่าไม้แหล่งน้ำและการบริหารจัดการน้ำแบบบูรณาการเพื่อสนับสนุนการเกษตร ลดปัญหาน้ำท่วมและภัยแล้ง
- 5.3 พัฒนาศักยภาพภาคีเครือข่ายและชุมชนให้เข้มแข็งในการดูแลรักษาคุณภาพสิ่งแวดล้อมอย่างยั่งยืน

**ยุทธศาสตร์การพัฒนาขององค์กรปกครองส่วนท้องถิ่นในเขตจังหวัดลำพูน**

**ยุทธศาสตร์ที่ 1 : การพัฒนาและเพิ่มขีดความสามารถประชาชนบนรากฐานทุนทางวัฒนธรรมชุมชน มีแนวทางการพัฒนา ดังนี้**

- 1.1 พัฒนาศักยภาพบุคลากร อปท./ชุมชน และประชาชนในท้องถิ่นในการจัดการตนเอง
- 1.2 พัฒนาศักยภาพและเพิ่มขีดความสามารถในการแข่งขันของประชาชน
- 1.3 เสริมพลังและสร้างโอกาสความเท่าเทียมในสังคม
- 1.4 ท้องถิ่นธรรมาภิบาล การบริหารจัดการและการมีส่วนร่วม

**ยุทธศาสตร์ที่ 2 : การพัฒนาภูมินิเวศวัฒนธรรมและอารยสถาปัตยกรรม มีแนวทางการพัฒนา ดังนี้**

- 2.1 พัฒนาโครงสร้างพื้นฐานที่สอดคล้องกับภูมิสถาปัตยกรรม
- 2.2 พัฒนาภูมิทัศน์ อาคาร สถานที่ บนพื้นฐานภูมินิเวศวัฒนธรรม
- 2.3 พัฒนาให้เป็นเมืองสีเขียว และเป็นมิตรต่อสิ่งแวดล้อม
- 2.4 พัฒนาผังเมืองบนพื้นฐานภูมินิเวศวัฒนธรรม

**ยุทธศาสตร์ที่ 3 : การพัฒนาเมืองวัฒนธรรม เศรษฐกิจชุมชนสร้างสรรค์ มีแนวทางการพัฒนา ดังนี้**

- 3.1 สร้างคุณค่าภูมิปัญญาท้องถิ่น ทุนทางวัฒนธรรมชุมชน เพื่อเพิ่มมูลค่าทางเศรษฐกิจชุมชน
- 3.2 สร้างแบรนด์วัฒนธรรม ทำการตลาด สร้างภาพลักษณ์สู่สากล
- 3.3 ส่งเสริมการพัฒนาโครงสร้างพื้นฐานทางการค้าการลงทุน และระบบฐานข้อมูล
- 3.4 ศูนย์กลางทางการท่องเที่ยวเชิงนิเวศวัฒนธรรม

### ยุทธศาสตร์การพัฒนาอำเภอ

วิสัยทัศน์อำเภอ : ลุ่มน้ำเมืองน่าอยู่ แหล่งน้ำสมบูรณ์ คุณภาพชีวิตดี เศรษฐกิจก้าวหน้า วิถีประชาพอเพียง

ยุทธศาสตร์การพัฒนา : ประกอบด้วย 8 ยุทธศาสตร์ คือ

ยุทธศาสตร์ที่ 1 ด้านการบริหารจัดการน้ำอย่างเป็นระบบและยั่งยืน

ยุทธศาสตร์ที่ 2 ด้านการพัฒนาโครงสร้างพื้นฐานที่เอื้อต่อการพัฒนาเศรษฐกิจและสังคม

ยุทธศาสตร์ที่ 3 ด้านการสร้างสรรคสังคม คุณภาพชีวิตส่งเสริมศิลปวัฒนธรรมและภูมิปัญญา

ท้องถิ่น

ยุทธศาสตร์ที่ 4 ด้านการพัฒนาให้เป็นเมืองแห่งศิลปวัฒนธรรมและการท่องเที่ยวเชิงอนุรักษ์

ยุทธศาสตร์ที่ 5 ด้านการบริหารจัดการทรัพยากรธรรมชาติและสิ่งแวดล้อม

ยุทธศาสตร์ที่ 6 ด้านการบริหารจัดการและการเสริมสร้างความเข้มแข็งทางเศรษฐกิจ

ยุทธศาสตร์ที่ 7 ด้านการเสริมสร้างความปลอดภัยในชีวิตและทรัพย์สิน และประชาชนอยู่

ร่วมกันอย่างมีความสุข

ยุทธศาสตร์ที่ 8 ด้านการพัฒนาการบริหารงานอำเภอบูรณาการและส่งเสริมการมีส่วนร่วม

ของประชาชน

### การพัฒนาตามนโยบายของผู้บริหารเทศบาลตำบล

ตามคำแถลงนโยบายของนายกเทศมนตรีตำบล ได้แถลงนโยบายในโอกาสเข้ารับตำแหน่งต่อสภาเทศบาลตำบล เมื่อวันที่ 22 สิงหาคม 2557 ไว้ดังนี้

#### พันธกิจการพัฒนา

1. ปรับปรุงและพัฒนาโครงสร้างพื้นฐาน สาธารณูปโภค สาธารณูปการ ให้ได้มาตรฐานและรองรับการขยายตัวด้านเศรษฐกิจและภาคอุตสาหกรรมเพื่อรองรับอาเซียน
2. พัฒนาให้เป็นเมืองน่าอยู่ โดยการสนับสนุน ส่งเสริม พื้นฟูและอนุรักษ์ศิลปวัฒนธรรม สร้างความเข้มแข็งแก่ชุมชนอย่างมั่นคงและยั่งยืน ส่งเสริมการเรียนรู้ พัฒนาให้ประชาชนได้รับบริการขั้นพื้นฐานด้านสาธารณสุข
3. ส่งเสริมและพัฒนาการเพิ่มขีดความสามารถในการแข่งขัน การเพิ่มผลผลิต การยกระดับคุณภาพผลผลิต การลงทุนและการท่องเที่ยว
4. ส่งเสริม สนับสนุนและอนุรักษ์ พื้นฟู ทรัพยากรธรรมชาติและสิ่งแวดล้อมของท้องถิ่น และพัฒนาแหล่งน้ำเพื่อการเกษตร โดยประชาชนมีส่วนร่วม
5. พัฒนาประสิทธิภาพการบริหารงานภาครัฐไปสู่องค์กรยุคใหม่ และส่งเสริม สนับสนุนให้เกิดการพัฒนางานด้านการบริการ

### จุดมุ่งหมายเพื่อการพัฒนา

1. บุคลากรมีประสิทธิภาพในการบริการ
2. มีโครงสร้างพื้นฐานการคมนาคมสะดวก รวดเร็ว ปลอดภัย ระบบสาธารณสุขปึกทั่วถึง
3. ประชาชนมีความรู้ด้านการประกอบอาชีพเพิ่มขึ้น มีอาชีพและรายได้พอเพียง
4. คุณภาพชีวิตของประชาชนมีความเป็นอยู่ที่ดีขึ้นและมีความปลอดภัยในชีวิตและทรัพย์สิน
5. ประชาชนช่วยกันอนุรักษ์ฟื้นฟูประเพณีและส่งเสริมศิลปวัฒนธรรม
6. ประชาชนมีสุขภาพอนามัยแข็งแรง
7. ประชาชนมีจิตสำนึกในการอนุรักษ์ทรัพยากรธรรมชาติและสิ่งแวดล้อม
8. ชุมชนมีความเข้มแข็ง
9. มีแหล่งท่องเที่ยวเชิงอนุรักษ์

### นโยบายด้านการบริการประชาชน

1. ให้บริการประชาชนด้วยความสะดวก รวดเร็ว ถูกต้อง เป็นธรรมและประชาชนมีความพึงพอใจ ให้งานเทศบาลตำบลทุกคนทำหน้าที่เป็นเจ้าหน้าที่ประชาสัมพันธ์ สร้างความสัมพันธ์อันดีกับประชาชน
2. พัฒนาศูนย์รับเรื่องร้องทุกข์ ร้องเรียน ให้เป็นศูนย์กลางในการแก้ไขปัญหาได้อย่างแท้จริง เป็นที่พึ่งของประชาชน พัฒนางานด้านประชาสัมพันธ์ให้มีประสิทธิภาพ รวดเร็ว ชัดเจน และครอบคลุม โดยให้มีการเผยแพร่ข้อมูลข่าวสารของเทศบาล และข่าวสารที่เป็นประโยชน์ให้ประชาชนรับทราบ

### นโยบายด้านการพัฒนาโครงสร้างพื้นฐาน

1. ก่อสร้าง ขยาย ปรับปรุงโครงสร้างพื้นฐาน เช่น สะพาน ถนนต่างๆ ในเขตพื้นที่เทศบาลตำบล เพื่อรับรองการขยายตัวของเมืองและการท่องเที่ยว ทำให้การคมนาคมมีความสะดวกปลอดภัยเพิ่มมากขึ้น
2. ก่อสร้าง ปรับปรุง ระบบระบายน้ำในเขตพื้นที่เทศบาลตำบล เพื่อให้การระบายน้ำเป็นไปอย่างมีประสิทธิภาพ
3. จัดหาแหล่งน้ำเพื่อใช้ในการอุปโภค – บริโภค สร้างแหล่งกักเก็บน้ำ และการบริหารจัดการแหล่งน้ำไปใช้ในพื้นที่ทำการเกษตร

### นโยบายด้านการสาธารณสุขและสิ่งแวดล้อม

1. พัฒนาระบบการจัดเก็บขยะให้มีประสิทธิภาพ แก้ไขปัญหาขยะตกค้างและจัดการเก็บขยะมูลฝอยเพื่อบริการประชาชน
2. จัดระบบการรักษาความสะอาดของถนนเขตเทศบาล รวมถึงความสะอาดในลำคลอง ลำเหมือง และรางระบายน้ำต่างๆ ในเขตพื้นที่

3. ฟื้นฟูและรักษาแหล่งน้ำ ลำคลองให้สะอาด ประชาชนสามารถนำไปใช้ให้เกิดประโยชน์ในการดำรงชีวิตประจำวัน
4. ส่งเสริม สนับสนุน การมีส่วนร่วมของประชาชนและชุมชนในการดูแลรักษาสิ่งแวดล้อม
5. จัดให้มีการบริการด้านสาธารณสุข และยกระดับการพัฒนาบริการสาธารณสุขของเทศบาลให้สามารถตอบสนองความต้องการของประชาชนมากยิ่งขึ้น
6. ส่งเสริมการพัฒนาความรู้ ความสามารถของอาสาสมัครสาธารณสุขหมู่บ้าน (อสม.) และให้มีส่วนร่วมในการบริหารสาธารณสุขอย่างจริงจัง โดยการประสานงานกับสถานบริการด้านสาธารณสุข
7. จัดให้มีการให้ความรู้ เรื่องการปรับปรุง คุณภาพ ความสะอาด ความปลอดภัยของอาหาร และการยกระดับในเรื่องคุณภาพ มาตรฐานของร้านค้าแก่ผู้ประกอบการขายอาหาร
8. เพิ่มประสิทธิภาพการให้บริการด้านงานป้องกันและระงับโรคติดต่อ ให้เกิดการบริการที่รวดเร็ว ปลอดภัยและครอบคลุมพื้นที่

#### นโยบายด้านการศึกษา กีฬาและนันทนาการ

1. พัฒนาศูนย์พัฒนาเด็กเล็กให้มีคุณภาพ สามารถพัฒนาเด็กให้มีศักยภาพและพัฒนาสมวัย
2. ส่งเสริมการเรียนรู้ตลอดชีวิตของประชาชน โดยจัดให้มีศูนย์ศึกษาเรียนรู้ท้องถิ่น ตลอดจนให้มีการจัดการศึกษาอบรมเพื่อเสริมสร้างความรู้ ความสามารถ ทักษะในด้านต่างๆ ที่จำเป็นและเหมาะสม เช่น โรงเรียนผู้สูงอายุ
3. ส่งเสริม สนับสนุน การเล่นกีฬาของประชาชน เยาวชน เพื่อส่งเสริมสุขภาพ เสริมสร้างความสามัคคี การใช้เวลาว่างให้เกิดประโยชน์ เช่น การก่อสร้างสนามกีฬา ลานกีฬา การสนับสนุนอุปกรณ์กีฬา การจัดการแข่งขันกีฬา การฝึกอบรมการเล่นกีฬา รวมทั้งส่งเสริม สนับสนุนให้มีการรวมตัวกันเป็นชมรมกีฬาต่างๆ

#### นโยบายด้านพัฒนาสังคม และส่งเสริมคุณภาพชีวิต

1. ส่งเสริมผู้ด้อยโอกาส ผู้พิการ และผู้ยากไร้ให้ได้รับการดูแลช่วยเหลือตามความเหมาะสม
2. จัดให้มีสวัสดิการต่างๆ สำหรับผู้สูงอายุ ส่งเสริมชมรมผู้สูงอายุให้เข้มแข็ง เพื่อเป็นศูนย์กลางสำหรับในการทำกิจกรรมของผู้สูงอายุ การนำประสบการณ์และภูมิปัญญาของผู้สูงอายุมาช่วยในการพัฒนา สร้างความเข้มแข็งให้กับชุมชน
3. จัดให้มีกิจกรรมที่เป็นการพัฒนาและเป็นประโยชน์แก่สตรี เด็ก เยาวชน ผู้สูงอายุ และประชาชนทั่วไป
4. ส่งเสริมกลุ่มพ่อบ้าน แม่บ้าน ให้ได้รับการส่งเสริมอาชีพตามความถนัดของแต่ละกลุ่ม โดยเทศบาลจะจัดวิทยากรที่มีความรู้ ความเชี่ยวชาญมาเสริมทักษะให้เกิดการพัฒนาอย่างต่อเนื่อง เพื่อให้เกิดความยั่งยืน

### นโยบายด้านการป้องกันและรักษาความปลอดภัยในชีวิตและทรัพย์สิน

1. จัดตั้งศูนย์ป้องกันและบรรเทาสาธารณภัยและจัดให้มีเครื่องมือ เครื่องใช้ที่ทันสมัยในการป้องกันและบรรเทาสาธารณภัย
2. พัฒนาประสิทธิภาพบุคลากรงานป้องกันและบรรเทาสาธารณภัยของเทศบาลตำบลให้มี ความรู้ ความสามารถ ทักษะ พร้อมในการปฏิบัติหน้าที่ตลอดเวลา
3. ส่งเสริม สนับสนุนโครงการสายตรวจชุมชน โดยสร้างเครือข่ายความร่วมมือระหว่าง เจ้าหน้าที่ฝ่ายปกครอง ตำรวจ และอาสาสมัคร เพื่อดูแลความเรียบร้อย ปลอดภัยในชุมชน
4. จัดให้มีศูนย์แจ้งเหตุสาธารณภัยและช่วยเหลือแก่ประชาชน 24 ชั่วโมง
5. ปรับปรุงระบบไฟฟ้า สาธารณะในเขตพื้นที่ ติดตั้งสัญญาณเตือนภัยในจุดเสี่ยงภัย จัดหาเครื่องมือหรืออุปกรณ์ในการดับเพลิงสำหรับทุกหมู่บ้าน และให้ความรู้ในเรื่องสาธารณภัยแก่ประชาชน
6. จัดหารถบรรทุกน้ำ หรือรถดับเพลิง และให้เจ้าหน้าที่เพียงพอต่อการเข้ารับเหตุ เพื่อ ความปลอดภัยในชีวิตและทรัพย์สินของประชาชน

### นโยบายด้านการเมือง การบริหาร และการมีส่วนร่วมของประชาชน

1. ให้ประชาชนทุกภาคส่วนมีส่วนร่วมในการคิด วางแผนพัฒนาเทศบาลตำบล โดยผ่าน ขบวนการเวที “ปรองดองสมานฉันท์ ร่วมกันคิดและกำหนดทิศทางเทศบาลตำบลในอนาคต” และจัดให้มี เวทีประชาคม เพื่อการมีส่วนร่วมในการพัฒนาเทศบาลของประชาชนอย่างสม่ำเสมอ
2. ส่งเสริมความเข้มแข็งของชุมชน สนับสนุนให้ชุมชนมีบทบาทในการสร้างประโยชน์ใน ชุมชน
3. ส่งเสริมให้ประชาชนมีความรู้ ความเข้าใจ เกี่ยวกับกิจการงานของเทศบาล รวมถึงหน้าที่ สร้างวัฒนธรรมองค์กรที่ดีในเรื่องการบริการประชาชน การอุทิศตนให้กับราชการ การรักองค์กร และความ สามัคคี

### นโยบายด้านการส่งเสริมอาชีพ และการสร้างเศรษฐกิจ

1. ส่งเสริม สนับสนุนการฝึกอาชีพ การสร้างอาชีพ และพัฒนาความสามารถ ทักษะในการ ประกอบอาชีพของประชาชน
2. สนับสนุนสินค้าของชุมชน และพัฒนาสินค้าให้เป็นที่ยอมรับและเป็นที่ต้องการของตลาด
3. ส่งเสริมให้ชุมชน กลุ่มอาชีพ มีผลิตภัณฑ์เด่น สามารถสร้างรายได้ สร้างชื่อเสียงให้ ท้องถิ่นได้
4. จัดให้มีศูนย์รวมในการจำหน่ายสินค้าชุมชน และจัดหาแหล่งตลาดรับซื้อสินค้า หรือช่อง ทางการจัดจำหน่าย

### นโยบายด้านการท่องเที่ยว การส่งเสริมวัฒนธรรม และประเพณีท้องถิ่น

1. บำรุง รักษา พิธีกรรม ส่งเสริม ศิลปะ ประเพณี วัฒนธรรม กิจกรรมทางพระพุทธศาสนา และนำเอาภูมิปัญญา ประเพณี วัฒนธรรมในท้องถิ่นมาสร้างให้เกิดความสามัคคี ประองคอง สร้างความสมานฉันท์ และการมีส่วนร่วมของประชาชนในการรักษาไว้ซึ่งมรดกทางวัฒนธรรมของท้องถิ่น
2. ส่งเสริมให้ชุมชนมีส่วนร่วมในการจัดการท่องเที่ยว รูปแบบการท่องเที่ยวอย่างเต็มที่ การสร้างอัตลักษณ์ของตำบล เพื่อให้เป็นที่รู้จักอย่างกว้างขวาง โดยมีเป้าหมายในการท่องเที่ยว และสร้างรายได้ให้กับประชาชน
3. ให้มีการบริการ เพื่อรองรับนักท่องเที่ยว โดยการบูรณาการความร่วมมือกับทุกภาคส่วนไม่ว่าจะเป็นหน่วยงานของรัฐ เอกชน เพื่อให้มีการพัฒนาการจัดการท่องเที่ยวของเทศบาลให้มีระบบ สามารถสร้างชื่อเสียงให้กับท้องถิ่นและสร้างประโยชน์ให้กับประชาชนเป็นสำคัญ

1.7 ผลการพัฒนาในแผนพัฒนาเทศบาลตำบล ในปีที่ผ่านมา (ปี 2558) แยกตามยุทธศาสตร์  
ดังนี้

ที่	ยุทธศาสตร์	จำนวนโครงการ		จำนวนโครงการ ที่ไม่ได้ดำเนินการ
		แผนฯ (2558)	เทศบัญญัติ (2558)	
1	ยุทธศาสตร์การพัฒนาด้านโครงสร้างพื้นฐาน	55	19	36
2	ยุทธศาสตร์การพัฒนาด้านสังคมและคุณภาพชีวิต	117	78	39
3	ยุทธศาสตร์การพัฒนาด้านเศรษฐกิจและการท่องเที่ยว	17	11	6
4	ยุทธศาสตร์การพัฒนาด้านทรัพยากรธรรมชาติและสิ่งแวดล้อม	31	14	17
5	ยุทธศาสตร์การพัฒนาด้านองค์กรและการให้บริการที่ดีแก่ประชาชน	67	53	14
	รวมทั้งสิ้น	287	175	112

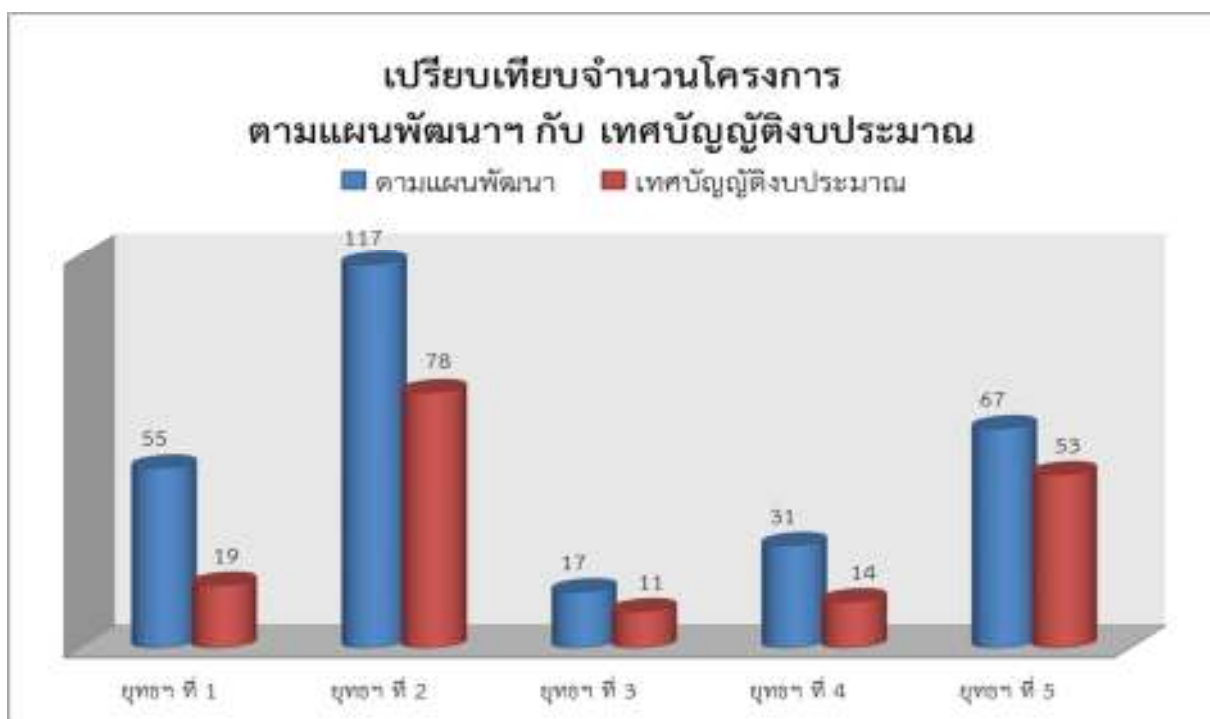

จำนวนโครงการที่ดำเนินการตามเทศบัญญัติงบประมาณประจำปี จำนวนทั้งสิ้น 175 โครงการ รวมเป็นเงิน 19,359,310.- บาท (-สิบเก้าล้านสามแสนห้าหมื่นเก้าพันสามร้อยสิบบาทถ้วน-) จำแนกตามยุทธศาสตร์ของเทศบาลตำบล



ยุทธศาสตร์	จำนวนโครงการ	งบประมาณตามเทศบัญญัติ
1. ยุทธศาสตร์การพัฒนาด้านโครงสร้างพื้นฐาน	19	5,005,000.-
2. ยุทธศาสตร์การพัฒนาด้านสังคมและคุณภาพชีวิต	78	11,078,610.-
3. ยุทธศาสตร์การพัฒนาด้านเศรษฐกิจและการท่องเที่ยว	11	340,000.-
4. ยุทธศาสตร์การพัฒนาด้านทรัพยากรธรรมชาติและสิ่งแวดล้อม	14	545,000.-
5. ยุทธศาสตร์การพัฒนาด้านองค์กรและการให้บริการที่ดีแก่ประชาชน	53	2,390,700.-
<b>รวม</b>	<b>175</b>	<b>19,359,310.-</b>

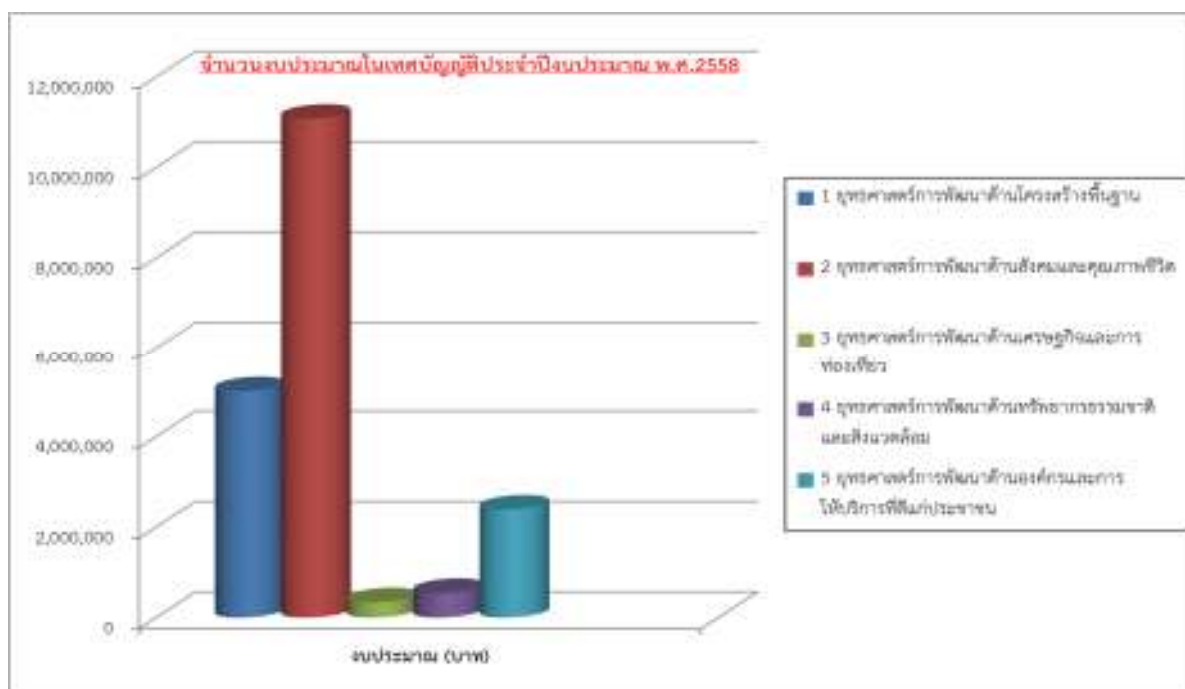

### 3.2 ปัจจัยและสถานการณ์การเปลี่ยนแปลงที่มีผลต่อการพัฒนา

- ผลการวิเคราะห์ปัญหาและความต้องการของประชาชนในเขตเทศบาลตำบล

ชื่อปัญหา	สภาพปัญหา
<b>1. ปัญหาด้านเศรษฐกิจ</b>	1.1 ประชาชนไม่มีอาชีพเสริมและรายได้ในช่วงนอกฤดูเพาะปลูก 1.2 ระบบประกันราคาสินค้าเกษตรไม่ครอบคลุมพืชทุกชนิดที่ประชาชนเพาะปลูก 1.3 ประชาชนขาดที่ทำกินในการเกษตรไม่มีกรรมสิทธิ์ในที่ดิน 1.4 ต้นทุนในการประกอบอาชีพสูง 1.5 ประชาชนไม่ให้ความสำคัญต่อการดำเนินชีวิตแบบเศรษฐกิจพอเพียง 1.6 การรวมตัวของกลุ่มต่าง ๆ เป็นไปในรูปเฉพาะกิจ ไม่มีความยั่งยืน การดำเนินงานไม่ต่อเนื่อง 1.7 ประชาชนไม่มีวัสดุอุปกรณ์ที่ทันสมัยในการเพิ่มผลผลิตให้มีปริมาณและคุณภาพมากยิ่งขึ้น 1.8 ประชาชนไม่มีเงินทุน และประสบปัญหาหนี้สินทั้งในและนอกระบบ เนื่องจากการกู้ยืมมาทำการเพาะปลูก
<b>2. ปัญหาด้านสังคม</b>	
2.1 ด้านครอบครัวและชุมชน	2.1.1 ครอบครัวมีขนาดเล็กคนในครอบครัวห่างเหินกัน 2.1.2 ผู้สูงอายุ ผู้พิการ ผู้ป่วยเอดส์มีจำนวนมากขึ้นและถูกทอดทิ้ง 2.1.3 เด็กก่อนวัยเรียนไม่ได้รับการดูแลให้เหมาะสมกับวัย 2.1.4 คนในชุมชนไม่เห็นความสำคัญของการมีส่วนร่วมในการประกอบกิจกรรมสาธารณะ 2.1.5 มีการแพร่ระบาดของยาเสพติด 2.1.6 ไม่มีแหล่งเรียนรู้ข้อมูลข่าวสารที่เป็นสาธารณะ 2.1.7 ปัญหาการลักลอบเล่นการพนัน 2.1.8 เยาวชนไม่มีภูมิคุ้มกันตัวเองจากปัญหาการขยายตัวของเทคโนโลยีอย่างรวดเร็ว เช่น โทรศัพท์มือถือ internet

ชื่อปัญหา	สภาพปัญหา
<p><b>2. ปัญหาด้านสังคม (ต่อ)</b></p> <p>2.2 ด้านความปลอดภัยในชีวิตและทรัพย์สิน</p> <p>2.3 ด้านกีฬาและนันทนาการ</p> <p>2.4 ด้านยาเสพติด</p>	<p>2.2.1 ปัญหาการลักเล็กขโมยน้อย</p> <p>2.2.2 การขาดป้ายสัญญาณจราจร และสภาพพื้นผิวถนนที่ไม่เหมาะสมต่อการขับขี่ยานพาหนะ</p> <p>2.3.1 ขาดผู้นำด้านการกีฬาในชุมชน กิจกรรมไม่ต่อเนื่อง</p> <p>2.3.2 ชุมชนมีสถานที่ออกกำลังกายและที่พักผ่อนไม่เพียงพอ</p> <p>2.4.1 การให้ความรู้แก่ชุมชนในเรื่องเกี่ยวกับปัญหายาเสพติดไม่ทั่วถึง</p> <p>2.4.2 มียาเสพติดแพร่ระบาดในกลุ่มวัยรุ่น</p> <p>2.4.3 มีผู้ลักลอบจำหน่ายยาเสพติดอยู่ในเขตพื้นที่</p>
<p><b>3. ปัญหาด้านโครงสร้างพื้นฐาน</b></p> <p>3.1 ด้านคมนาคม</p> <p>3.2 ด้านสาธารณูปโภค</p>	<p>3.1.1 การเดินทางถนนบางสายไม่สะดวก เนื่องจากเป็นถนนลูกรัง สภาพถนนขาดการบำรุงรักษา</p> <p>3.1.2 มีการขยายตัวของพื้นที่อยู่อาศัย ทำให้มีขยายถนนที่ใช้ในการเดินทาง</p> <p>3.2.1 ระบบไฟฟ้า ประปา ไม่ทั่วถึงทุกครัวเรือน</p> <p>3.2.2 ปริมาณน้ำในการผลิตน้ำประปาไม่เพียงพอ น้ำไม่สะอาดมีสิ่งเจือปน และมีสารประกอบจำนวนมาก</p> <p>3.2.3 โทรศัพท์พื้นฐานยังไม่ขยายในครอบคลุมทุกหมู่บ้าน</p> <p>3.2.4 ไฟฟ้าสาธารณะไม่เพียงพอทั่วถึง</p>
<p><b>4. ปัญหาด้านแหล่งน้ำ</b></p> <p>4.1 แหล่งน้ำสำหรับอุปโภคและบริโภค</p>	<p>4.1.1 ขาดแคลนน้ำสำหรับอุปโภคบริโภคในฤดูแล้ง</p> <p>4.1.2 แหล่งน้ำดิบไม่สะอาดมีสิ่งเจือปน</p> <p>4.1.3 ไม่มีภาชนะเก็บน้ำไว้ใช้ในฤดูแล้ง</p> <p>4.1.4 ไม่มีการบริหารจัดการระบบประปาที่ดีในหมู่บ้าน</p> <p>4.1.5 ไม่มีระบบชลประทาน</p> <p>4.1.6 ไม่มีทางระบายน้ำและแหล่งเก็บกักน้ำธรรมชาติ</p>

ชื่อปัญหา	สภาพปัญหา
<p><b>4. ปัญหาด้านแหล่งน้ำ (ต่อ)</b></p> <p>4.1 แหล่งน้ำสำหรับอุปโภคและบริโภค</p> <p>4.2 แหล่งน้ำเพื่อการเกษตร</p>	<p>4.1.7 ไม่มีรางระบายน้ำ และทำนบกั้นน้ำ</p> <p>4.1.8 คู คลอง และเหมืองขาดการดูแลรักษา</p> <p>4.2.1 วิธีการนำน้ำมาใช้ประโยชน์ไม่มีประสิทธิภาพ</p> <p>4.2.2 แหล่งน้ำธรรมชาติตื้นเขิน</p> <p>4.2.3 แหล่งน้ำมีไม่เพียงพอ</p> <p>4.2.4 แหล่งเก็บกักน้ำได้รับความเสียหายในฤดูน้ำหลาก</p>
<p><b>5. ปัญหาด้านสาธารณสุข</b></p> <p>5.1 ป้องกันโรคระบาด โรคติดต่อ</p>	<p>5.1.1 การแพร่ระบาดของโรคติดต่อ</p> <p>5.1.2 ขาดความรู้ในเรื่องสุขภาพอนามัยการป้องกันและการส่งเสริมสุขภาพ</p> <p>1.1.3 ประชาชนไม่ตระหนักถึงความสำคัญของการออกกำลังกายเพื่อสุขภาพ</p>
<p><b>6. ปัญหาด้านการเมือง การบริหาร</b></p> <p>6.1 ด้านการเมือง การปกครอง</p> <p>6.2 ด้านการเมือง - การบริหาร</p>	<p>6.1.1 ขาดกระบวนการเรียนรู้ทางการเมือง</p> <p>6.1.2 ประชาชนไม่เข้าใจการปกครองตามระบอบประชาธิปไตยที่ถูกต้อง</p> <p>6.1.3 ขาดการรับรู้ข้อมูลข่าวสารอย่างเป็นระบบและครอบคลุมทุกด้าน</p> <p>6.2.1 บุคลากรมีไม่เพียงพอในการปฏิบัติหน้าที่ราชการ</p> <p>6.2.2 ไม่มีอาคารที่ทำการที่เหมาะสม</p> <p>6.2.3 พนักงานขาดความรู้ในเรื่องการบริหารและการปกครอง</p>
<p><b>7. ปัญหาด้านการศึกษาศาสนา และวัฒนธรรม</b></p> <p>7.1 ด้านการศึกษา</p>	<p>7.1.1 กฎระเบียบไม่เอื้ออำนวยต่อการส่งเสริมและสนับสนุนด้านการศึกษา</p> <p>7.1.2 ผู้ปกครองขาดแคลนทุนทรัพย์ในการศึกษาต่อของบุตรหลาน</p>

ชื่อปัญหา	สภาพปัญหา
<p><b>7. ปัญหาทางการศึกษาศาสนา</b> <b><u>และวัฒนธรรม (ต่อ)</u></b></p> <p>7.1 ด้านการศึกษา</p> <p>7.2 ด้านศาสนาและวัฒนธรรม</p>	<p>7.1.3 วัสดุอุปกรณ์และสื่อการเรียนการสอนของสถานศึกษา ไม่ได้มาตรฐานเมื่อเทียบกับสถานศึกษาในชุมชนเมือง</p> <p>7.1.4 เด็กก่อนวัยเรียน ไม่ได้รับการดูแลให้มีพัฒนาการที่ เหมาะสม</p> <p>7.1.5 เด็ก เยาวชน ประชาชน ให้ความสำคัญกับการอ่าน น้อย</p> <p>7.2.1 การรณรงค์ฟื้นฟูและอนุรักษ์วัฒนธรรมประเพณี ไม่เป็น ระบบและไม่ต่อเนื่อง</p> <p>7.2.2 ขาดการส่งเสริมและสนับสนุนศาสนสถานและสถาน ประกอบกิจกรรมทางศาสนาไม่มีกิจกรรมในการสร้าง แรงจูงใจให้เยาวชน มาทำ กิจกรรมด้านศาสนาและ วัฒนธรรม</p>
<p><b>8. <u>ปัญหาทรัพยากรธรรมชาติและ</u></b> <b><u>สิ่งแวดล้อม</u></b></p>	<p>8.1 งบประมาณไม่เพียงพอต่อการพัฒนาหรือการสร้างแหล่ง เก็บกักน้ำ</p> <p>8.2 ประชาชนไม่มีส่วนร่วมในการดูแลทรัพยากรธรรมชาติ ไม่มี จิตสำนึกการเป็นเจ้าของร่วมกัน</p> <p>8.3 การใช้ทรัพยากรธรรมชาติของประชาชนเป็นไปอย่างไม่มี ความรู้สร้างปัญหาต่อสิ่งแวดล้อมและทรัพยากรธรรมชาติ ถูกทำลายอย่างรวดเร็ว</p>

สภาพปัญหาทางการผลิตการเกษตร สังคม และเศรษฐกิจของตำบล

ปัญหา	สาเหตุปัญหา	พื้นที่ปัญหา	ข้อเสนอแนวทางแก้ไขปัญหา
1. ราคาต่ำ	มีสินค้าล้นตลาดและไม่มีตลาด กลางรับซื้อผลผลิต ผลผลิตไม่มี คุณภาพ ไม่ตรงกับความต้องการ ของตลาด	ทั้งตำบล	- จัดตั้งตลาดกลางและรับประกัน ราคาผลผลิต - ลดพื้นที่การผลิตที่ล้นตลาดและ ส่งเสริมพืชเศรษฐกิจ - ปรับเปลี่ยนวิธีการผลิตการ เพาะปลูกให้ผลผลิตมีคุณภาพและมี ผลผลิตตรงตามความต้องการของ ตลาด
2. คุณภาพผลผลิตต่ำ	- สภาพดินเสื่อมสภาพ - ขาดแหล่งน้ำ - ให้วิธีเพาะปลูกแบบดั้งเดิม - เน้นการใช้สารเคมีมากเกินไป ความจำเป็น	ทั้งตำบล	- จัดอบรมให้มีการบำรุงดิน - การอบรมเทคนิคและวิธีการทำ การเกษตรในรูปแบบใหม่ให้ เหมาะสมกับพื้นที่ - ก่อสร้างแหล่งน้ำเพิ่มเพื่อให้ เพียงพอกับการทำการเกษตร
3. ต้นทุนการผลิตสูง	- ค่าวัสดุ อุปกรณ์ ค่าปุ๋ยเคมี สูงขึ้น	ทั้งตำบล	- หาวัสดุเหลือใช้หรือสิ่งที่สามารถ มาทดแทนกันได้ - ทำปุ๋ยหมัก-ชีวภาพ
4. ผู้ประสบปัญหาสังคม และความยากจน	- ขาดการส่งเสริมอาชีพ - ขาดแหล่งเงินทุนในการ ประกอบอาชีพ	ทั้งตำบล	- อบรมอาชีพเสริมให้มีรายได้ เพิ่มขึ้น - จัดหาแหล่งเงินทุนที่ดอกเบี้ยต่ำ - ปรับเปลี่ยนวิธีการทำการเกษตร โดยเน้นใช้ชีวภาพและการทำเกษตร แบบผสมผสาน - การทำการเกษตรทฤษฎีใหม่ตาม แนวพระราชดำริฯ

ปัญหาและความต้องการของราษฎรในเขตพื้นที่ จากการทำประชาคมหมู่บ้านทุกหมู่บ้าน ระหว่างวันที่ 2-11 มีนาคม 2559 เพื่อนำมาใช้เป็นแนวทางการการพัฒนา และจัดทำแผนพัฒนาของเทศบาลตำบล และเป็นการปรับปรุงข้อมูลในการจัดทำแผนชุมชนของแต่ละหมู่บ้าน สรุปได้ ดังนี้

**หมู่ที่ 1 บ้านแวนนาริน สรุปประเด็นปัญหาเรียงตามลำดับความสำคัญ ดังนี้**

1. ถนนที่ใช้สัญจรคับแคบ (สายเข้าวัดบ้านแวน)
2. ถนนสายหน้าบ้านนายวันชัย แฝงกลื่น เป็นถนนลูกรัง ทำให้สัญจรลำบาก
3. ขาดอุปกรณ์ออกกำลังกายในลานกีฬา

**สาเหตุ**

1. ถนนสายเข้าวัดบ้านแวน ไม่มีไหล่ทางถนนแคบ
2. น้ำกัดเซาะถนน ทำให้เป็นหลุมเป็นบ่อเนื่องจากถนนเป็นถนนลูกรัง
3. ไม่มีงบประมาณในการจัดซื้ออุปกรณ์การออกกำลังกาย

**แนวทางการแก้ไขปัญหา**

1. ขยายไหล่ทางถนนสายเข้าวัดบ้านแวน ทั้งสองข้างทาง ข้างละ 0.50 เมตร ระยะทางประมาณ 200 เมตร
2. ก่อสร้างถนนคอนกรีตเสริมเหล็ก บริเวณสายหน้าบ้านนายวันชัย แฝงกลื่น ขนาดกว้าง 3 เมตร ยาวประมาณ 100 เมตร
3. จัดซื้ออุปกรณ์สำหรับออกกำลังกายพร้อมติดตั้ง

**หมู่ที่ 2 บ้านนากลาง สรุปประเด็นปัญหาเรียงตามลำดับความสำคัญ ดังนี้**

1. ขาดแคลนน้ำอุปโภค – บริโภค ไม่เพียงพอ
2. น้ำเพื่อการเกษตรไม่เพียงพอ
3. สะพานข้ามลำห้วยอ้อชำรุด

**สาเหตุ**

1. ระบบประปาหมู่บ้านมีน้ำไม่เพียงพอ
2. ไม่มีแหล่งกักเก็บน้ำ
3. สะพานมีลักษณะเป็นสะพานไม้ มีอายุการใช้งานมานาน

**แนวทางการแก้ไขปัญหา**

1. วางระบบประปาหมู่บ้าน โดยผันน้ำจากแก้มลิงทั้งระบบพร้อมขยายเขตไฟฟ้า
2. ก่อสร้างอ่างเก็บน้ำห้วยอ้อ
3. ก่อสร้างสะพานคอนกรีตเสริมเหล็ก ข้ามห้วยอ้อ ขนาดกว้าง 6 เมตร ยาว 20 เมตร

**หมู่ที่ 3 บ้านปู สรุปประเด็นปัญหาเรียงตามลำดับความสำคัญ ดังนี้**

1. น้ำประปาหมู่บ้านไม่เพียงพอ
2. น้ำหลากสร้างความเสียหายให้กับพื้นที่การเกษตร
3. ถนนทางเข้าป่าชำรุดเสียหายไม่สะดวกในการสัญจรในชุมชน

**สาเหตุ**

1. น้ำมีลักษณะขุ่นไม่สะอาด
2. คันคลองไม่สามารถรองรับปริมาณน้ำหลากในช่วงฤดูฝน ทำให้น้ำทะลักเข้าพื้นที่การเกษตร
3. เป็นถนนลูกรังขรุขระ เป็นหลุมเป็นบ่อเนื่องจากถูกน้ำเซาะ

**แนวทางการแก้ไขปัญหา**

1. ก่อสร้างโรงเรือนพร้อมติดตั้งระบบกรองน้ำดื่ม
2. ก่อสร้างรางระบายน้ำ บริเวณข้างแปลงนา ขนาดกว้าง 1 เมตร ลึก 1 เมตร ยาว 450 เมตร
3. ก่อสร้างถนนคอนกรีตเสริมไม้ไผ่ สายเข้าป่าชำ ขนาดกว้าง 3 เมตร ยาว 250 เมตร

**หมู่ที่ ๕ บ้านห่อมด้อ สรุปประเด็นปัญหาเรียงตามลำดับความสำคัญ ดังนี้**

1. น้ำท่วม เนื่องจากระบายน้ำไม่ทัน
2. การสัญจรไปมาไม่สะดวก ไม่ปลอดภัย

**สาเหตุ**

1. การระบายน้ำไม่ทัน เนื่องจากไม่มีทางระบายน้ำ
2. เป็นถนนลูกรัง น้ำกัดเซาะทำให้เป็นหลุมเป็นบ่อ

**แนวทางการแก้ไขปัญหา**

1. ท่อลอดเหลี่ยมห้วยแม่สาย
2. ก่อสร้างถนนคอนกรีตเสริมเหล็ก บริเวณซอยบ้านนายบุญช่วย ศรีวรรณ ระยะทางประมาณ 200 เมตร
3. ก่อสร้างถนนคอนกรีตเสริมเหล็ก บริเวณหน้าโรงเรียนบ้านห่อมด้อ ถึง บ่อขยะ ระยะทางประมาณ 600 เมตร



**หมู่ที่ 7 บ้านป่าหูก สรุประเด็นปัญหาเรียงตามลำดับความสำคัญ ดังนี้**

1. ไม่ได้ได้รับความสะดวกในการสัญจร
2. คลองส่งน้ำคันดินน้ำไหลไม่สะดวก
3. บริเวณหน้าบ้านผู้ช่วยพิทักษ์ เกิดอุบัติเหตุบ่อยครั้ง

**สาเหตุ**

1. เนื่องจากถนนคอนกรีตเสริมเหล็กชำรุด เสียหายและหมดอายุการใช้งาน
2. เกิดการรั่วซึมและการซบน้ำของดิน ทำให้น้ำไม่เพียงพอสำหรับการเกษตร
3. ไม่มีราวกันตก

**แนวทางการแก้ไขปัญหา**

1. ก่อสร้างถนนแอสฟัลท์ติกคอนกรีต บริเวณหน้าบ้านครูศุภกัณฑ์ ผ่องศรีไส ระยะทางประมาณ 6 x 300 เมตร
2. ก่อสร้างคลองส่งน้ำ คสล. บริเวณสถานีสูบน้ำ ขนาดกว้าง 0.80 เมตร สูง 0.80 เมตร ยาว 250 เมตร
3. ก่อสร้างราวกันตกแม่น้ำลี้ บริเวณหน้าบ้านผู้ช่วยพิทักษ์ ระยะทางประมาณ 50 เมตร

**หมู่ที่ 8 บ้านม่วงสามปี สรุประเด็นปัญหาเรียงตามลำดับความสำคัญ ดังนี้**

1. ไฟฟ้าสาธารณะ (ไฟกิ่ง) แสงสว่างไม่ทั่วถึง
2. แหล่งน้ำเพื่อการเกษตรทุ่งใหม่ต้นเขิน
3. น้ำท่วมขังถนนภายในหมู่บ้าน

**สาเหตุ**

1. ไฟฟ้าสาธารณะ (ไฟกิ่ง) ไม่เพียงพอ
2. เนื่องจากมีเศษไม้ หิน ทราหยทับถมเป็นจำนวนมาก
3. ไม่มีทางระบายน้ำในหมู่บ้าน

**แนวทางการแก้ไขปัญหา**

1. ขยายเขตไฟฟ้าสาธารณะ (ไฟกิ่ง) บริเวณซอยบ้านนายทองอินทร์ ตีะนะสา ระยะทางประมาณ 200 เมตร
2. ขุดลอกคลองส่งน้ำทุ่งใหม่ ระยะทางประมาณ 800 เมตร
3. ก่อสร้างรางระบายน้ำ คสล. พร้อมฝาปิด สายม่วงสามปี – ป่าหูก ระยะทางประมาณ 300 เมตร

**หมู่ที่ 9 บ้านปวงคำ สรุปประเด็นปัญหาเรียงตามลำดับความสำคัญ ดังนี้**

1. ถนนหน้าร้านพนาพรวิสดุก่อสร้าง ถึงหน้าบ้านนางวันเพ็ญ สมเพชร คับแคบการสัญจรลำบาก
2. ไม่มีแหล่งน้ำสำหรับการเกษตร
3. ถนนเข้าพื้นที่การเกษตรสายป่าต่างชำรุด

**สาเหตุ**

1. ถนนคับแคบ การสัญจรไปมาไม่สะดวก
2. น้ำไม่เพียงพอสำหรับการเกษตร
3. ถนนเข้าพื้นที่การเกษตรในช่วงฤดูฝนมีปัญหาต่อการสัญจรไปมา

**แนวทางในการแก้ไขปัญหา**

1. ขยายถนนพร้อมก่อสร้างท่อลอดเหลี่ยม บริเวณหน้าร้านพนาพรวิสดุก่อสร้าง ถึงบ้านนางวันเพ็ญ สมเพชร
2. ก่อสร้างฝายชะลอน้ำห้วยปวงคำ ขนาดกว้างประมาณ 50 เมตร
3. ก่อสร้างถนนลูกรังบดอัดสายป่าต่าง ระยะทางประมาณ 8,000 เมตร

**หมู่ที่ 10 บ้านกลาง สรุปประเด็นปัญหาเรียงตามลำดับความสำคัญ ดังนี้**

1. น้ำท่วมขังภายในหมู่บ้าน
2. ขาดการส่งเสริมการเพิ่มรายได้
3. น้ำประปาในหมู่บ้านไม่เพียงพอต่อความต้องการ

**สาเหตุ**

1. ไม่มีรางระบายน้ำ
2. ราษฎรไม่มีรายได้เสริม
3. ขาดแคลนแหล่งน้ำ

**แนวทางในการแก้ไขปัญหา**

1. ก่อสร้างรางระบายน้ำคอนกรีตเสริมเหล็กพร้อมฝาปิด บริเวณหน้าบ้านนางทองใบ ต้นอุตุม์ ระยะทางประมาณ 200 เมตร
2. จัดตั้งศูนย์การเรียนรู้ด้านการเกษตรบ้านกลาง ณ โรงเรียนบ้านกลาง
3. ขุดเจาะบ่อบาดาลบริเวณหนองหมู

**หมู่ที่ 11 บ้านโฮ่อง สรุปประเด็นปัญหาเรียงตามลำดับความสำคัญ ดังนี้**

1. ไม่สามารถทำการเกษตรนอกฤดู
2. ไฟฟ้าสาธารณะ (ไฟกิ่ง) แสงสว่างไม่เพียงพอ
3. ถนนภายในหมู่บ้านชำรุดเนื่องจากมีอายุการใช้งานมานานแล้ว

**สาเหตุ**

1. ไม่มีไฟฟ้าเพื่อการเกษตรกรรม
2. ไฟฟ้าสาธารณะ (ไฟกิ่ง) ไม่เพียงพอ
3. ถนนมีอายุการใช้งานมานานแล้ว ทำให้ถนนชำรุด

**แนวทางในการแก้ไขปัญหา**

1. ขยายเขตไฟฟ้าเพื่อการเกษตร ถนนสาย ลพ.021 (ประชาราษฎร์อุทิศเดิม) ระยะทางประมาณ 1,500 เมตร
2. ขยายเขตไฟฟ้าสาธารณะ (ไฟกิ่ง) ถนนสายปวงคำ – บ้านโฮ่อง จากห้วยแหด ถึง ชุ่มประตู เข้าหมู่บ้าน ระยะทางประมาณ 500 เมตร
3. เสริมผิวจราจรแอสฟัลท์ติกคอนกรีตสายปวงคำ – บ้านโฮ่อง ระยะทางประมาณ 6 x 700 เมตร

**หมู่ที่ 12 บ้านใหม่ศิวิไล สรุปประเด็นปัญหาเรียงตามลำดับความสำคัญ ดังนี้**

1. การประชาสัมพันธ์ในหมู่บ้านได้ยินไม่ทั่วถึง
2. ถนนเข้าพื้นที่การเกษตรสายสวนส้ม – ห้วยเหงี่ยม ชำรุด
3. ไม่มีฌาปนสถาน (เมรุเผาศพ)

**สาเหตุ**

1. เสียงตามสายภายในหมู่บ้านไม่ทั่วถึง
2. ในช่วงฤดูฝนน้ำไหลหลาก กัดเซาะถนน ทำให้ถนนเป็นหลุมเป็นบ่อการสัญจรไปมาลำบาก
3. ทางหมู่บ้านไม่มีฌาปนสถาน

**แนวทางในการแก้ไขปัญหา**

1. ปรับปรุงระบบเสียงตามสายภายในหมู่บ้าน
2. ซ่อมแซมถนนเข้าพื้นที่การเกษตรสายสวนส้ม – ห้วยเหงี่ยม ระยะทางประมาณ 3,000 เมตร
3. ก่อสร้างฌาปนสถาน (เมรุเผาศพ)

**หมู่ที่ ๑๓ บ้านแพะหนองห้า** สรุปประเด็นปัญหาเรียงตามลำดับความสำคัญ ดังนี้

1. น้ำท่วมขังบริเวณหน้าบ้านนายเทียน ถึง หน้าบ้านนายปืด
2. ไฟฟ้าในครัวเรือนไม่ทั่วถึง บริเวณสายแม่ไก่ ถึง บ้านนายชาติ
3. น้ำอุปโภค – บริโภคไม่เพียงพอ

**สาเหตุ**

1. ไม่มีรางระบายน้ำ
2. การขยายเขตไฟฟ้ายังไม่ทั่วถึง
3. ระบบจ่ายน้ำไม่เพียงพอ

**แนวทางในการแก้ไขปัญหา**

1. ก่อสร้างรางระบายน้ำ คสล. พร้อมฝาปิด บริเวณหน้าบ้านนายเทียน ถึง หน้าบ้านนายปืด ระยะทางประมาณ 300 เมตร
2. ขยายเขตไฟฟ้าที่อยู่อาศัย บริเวณสายแม่ไก่ ถึง บ้านนายชาติ
3. ก่อสร้างระบบประปาหมู่บ้าน (ขนาดใหญ่)

**หมู่ที่ 16 บ้านใหม่น้ำผึ้ง** สรุปประเด็นปัญหาเรียงตามลำดับความสำคัญ ดังนี้

1. น้ำอุปโภค – บริโภค ไม่สะอาด
2. ศาลาอเนกประสงค์ชำรุดเนื่องจากทำด้วยไม้
3. น้ำท่วมขังบริเวณบ้านนายวีระพล เตียมใจ ถึง ถนนสายหลักพหลโยธิน 106

**สาเหตุ**

1. ไม่มีระบบกรองน้ำสำหรับดื่ม
2. การก่อสร้างเป็นเวลานาน
3. ระบายน้ำไม่ทัน

**แนวทางในการแก้ไขปัญหา**

1. ก่อสร้างโรงเรือนพร้อมติดตั้งระบบกรองน้ำดื่ม
2. ก่อสร้างศาลาอเนกประสงค์
3. ก่อสร้างรางระบายน้ำ คสล. พร้อมฝาปิด บริเวณหน้าบ้านนายวีระพล เตียมใจ ระยะทางประมาณ 150 เมตร

หมู่ที่ 17 บ้านผายอง สรุปประเด็นปัญหาเรียงตามลำดับความสำคัญ ดังนี้

1. น้ำอุบิโภาค – บริโภาค ไม่เพียงพอ
2. ถนนซอยบ้านนายสุพจน์ คำหล้า เป็นหลุมเป็นบ่อ
3. ถนนเข้าพื้นที่การเกษตรสายห้วยป่างำรุค

สาเหตุ

1. น้ำใต้ดินมีปริมาณน้อย ไม่เพียงพอกับความต้องการของประชาชน
2. เป็นถนนลูกรัง
3. ในช่วงฤดูฝนน้ำกัดเซาะถนน ทำให้ถนนเป็นหลุมเป็นบ่อ

แนวทางในการแก้ไขปัญหา

1. ขยายระบบประปาหมู่บ้านจากแก้มลิงมาแท่งค้ประปาหมู่บ้าน
2. ก่อสร้างถนนคอนกรีตเสริมเหล็ก ซอยบ้านนายสุพจน์ คำหล้า ระยะทางประมาณ 100 เมตร
3. ซ่อมแซมถนนเข้าพื้นที่การเกษตรสายห้วยป่างำรุค ระยะทางประมาณ 4,000 เมตร

- ผลการวิเคราะห์ศักยภาพเพื่อประเมินสถานภาพการพัฒนาในปัจจุบันและโอกาสพัฒนาในอนาคตของเทศบาลตำบล

เมื่อได้ศึกษาข้อมูลสภาพทั่วไปของเทศบาลตำบล ในภาพรวมแล้วได้นำมากำหนดประเด็นต่างๆ เพื่อวิเคราะห์ศักยภาพการพัฒนาของเทศบาลตำบล โดยอาศัยเทคนิค SWOT analysis ซึ่งเป็นการวิเคราะห์จุดแข็ง, จุดอ่อน ซึ่งเป็นปัจจัยภายในหรือสภาวะแวดล้อมในเขตพื้นที่บริหารงาน และการวิเคราะห์ถึงโอกาส และภาวะคุกคามหรือข้อจำกัด ซึ่งเป็นปัจจัยภายนอกหรือสภาวะแวดล้อมภายนอกรายละเอียดเป็นไปตามตารางการวิเคราะห์ ดังนี้

ตารางการวิเคราะห์ปัจจัยภายในของเทศบาลตำบล

ปัจจัยภายใน	จุดแข็ง	จุดอ่อน
1. ด้านโครงสร้างพื้นฐาน	- มีโครงข่ายการคมนาคมสายหลักเชื่อมโยงทางรถยนต์ กับ จังหวัดลำพูน และจังหวัดข้างเคียง	- การคมนาคมถนนสายรองเชื่อมหมู่บ้านชำรุดและบางสายเป็นถนนลูกรัง
2. ด้านทรัพยากรธรรมชาติและสิ่งแวดล้อม	- มีทรัพยากรป่าไม้ เป็นแหล่งต้นน้ำ มีแม่น้ำสายสำคัญ เช่น น้ำแม่ลี, น้ำแม่แต๊ะ, น้ำแม่แวน - มีแหล่งแร่ถ่านหินลิกไนต์และอื่นๆ ในพื้นที่	- มีปัญหาบุกรุกพื้นที่ป่า เนื่องจากมีพื้นที่ทำการเกษตรน้อย - ปัญหาน้ำหลากเข้าท่วมพื้นที่อยู่อาศัยและพื้นที่ทำการเกษตร - เกิดภาวะฝนทิ้งช่วง และไม่ตกต้องตามฤดูกาล การเพาะปลูกพืชบางชนิดได้รับน้ำจากน้ำฝนเท่านั้น ทำให้เกิดความเสียหาย - ขาดระบบการบริหารจัดการทรัพยากรธรรมชาติและสิ่งแวดล้อมที่มีประสิทธิภาพสร้างผลกระทบโดยตรงต่อประชาชน - ปริมาณ ทรัพยากรธรรมชาติลดลงอย่างรวดเร็ว

ปัจจัยภายใน	จุดแข็ง	จุดอ่อน
<p><b>3. ด้านเศรษฐกิจ</b></p> <p>3.1 เกษตร</p> <p>3.2 อุตสาหกรรม</p>	<ul style="list-style-type: none"> <li>- มีผลผลิตทางการเกษตรที่สำคัญ คือ ลำไย, ข้าวโพด, ดอกดาวเรือง, มันฝรั่ง, มะม่วง, ฯลฯ</li> <li>- มีโรงงานประกอบกิจการเหมืองแร่ถ่านหินลิกไนต์ ทำให้มีรายได้จากค่าภาคหลวงแร่และประชาชนมีรายได้จากการรับจ้างและเป็นพนักงานบริษัทฯ</li> <li>- มีโรงงานประกอบกิจการผลิตแคลเซียมคาร์บอเนต ทำให้ประชาชนมีรายได้จากการรับจ้างและเป็นพนักงานบริษัทฯ</li> </ul>	<ul style="list-style-type: none"> <li>- ไม่มีตลาดกลางรองรับผลผลิตทางการเกษตร ช่องทางในการจำหน่ายมีจำนวนจำกัด ถูกกดราคาจากพ่อค้าคนกลาง</li> <li>- เกษตรกรขาดความรู้ความเข้าใจในการพัฒนาคุณภาพผลผลิตและการบริหารจัดการ</li> <li>- ต้นทุนในการทำการเกษตรสูงมีการใช้สารเคมีจำนวนมาก</li> <li>- จำนวนผู้ประกอบการมีจำนวนลดลงอันเนื่องจากปริมาณทรัพยากรธรรมชาติมีอยู่อย่างจำกัด</li> <li>- ประชาชนในเขตพื้นที่ใกล้เคียงกับโรงงานได้รับผลกระทบฝุ่นละอองจากกระบวนการผลิตและขนส่ง และจากเสียงดังของเครื่องบดแร่ฯ</li> </ul>
<p><b>4. ด้านสังคม</b></p> <p><b>วัฒนธรรมภูมิปัญญาท้องถิ่น</b></p>	<ul style="list-style-type: none"> <li>- มีวัฒนธรรมประเพณีเก่าแก่ และมีภูมิปัญญาท้องถิ่นที่สืบทอดกันมายาวนาน</li> <li>- เป็นชุมชนที่มีวัฒนธรรมวิถีชีวิตที่เรียบง่ายสงบสุขน่าอยู่อาศัย</li> <li>- มีความโดดเด่นในการสืบสานพุทธศาสนาตามวิถีล้านนา</li> <li>- มีปราชญ์ชาวบ้านในการถ่ายทอดภูมิปัญญาท้องถิ่น</li> <li>- สถานศึกษาให้ความสำคัญในการอนุรักษ์และสืบทอดวัฒนธรรม ภูมิปัญญาท้องถิ่น</li> </ul>	<ul style="list-style-type: none"> <li>- การส่งเสริมสนับสนุนด้านวัฒนธรรมภูมิปัญญาท้องถิ่นไม่ต่อเนื่อง</li> <li>- การรับเอาวัฒนธรรมต่างถิ่นเข้ามาในพื้นที่อย่างแพร่หลาย</li> <li>- เยาวชน นักเรียน นักศึกษาไม่ให้ความสำคัญในการสืบทอดประเพณี วัฒนธรรมดั้งเดิมและภูมิปัญญาชาวบ้าน</li> </ul>

ตารางการวิเคราะห์ปัจจัยภายนอกของเทศบาลตำบล

ปัจจัยภายนอก	จุดแข็ง	จุดอ่อน
<u>1. นโยบายจังหวัดลำพูน</u>	<p>ทิศทางหรือความต้องการที่จะเป็นในอนาคตของจังหวัด โดยมุ่งเน้นที่จะพัฒนาในภารกิจหลักตามวิสัยทัศน์ ได้แก่</p> <ol style="list-style-type: none"><li>พัฒนาจังหวัดลำพูนให้เป็นสังคมแห่งคุณภาพ สุขสงบ เข้มแข็ง เชื่อมโยงฐานความรู้ วัฒนธรรมและภูมิปัญญาท้องถิ่นกับการพัฒนาในทุกมิติของสังคม</li><li>ส่งเสริมพัฒนาเศรษฐกิจของจังหวัด ส่งเสริมเศรษฐกิจสีเขียว และเศรษฐกิจสร้างสรรค์ทั้งในภาคเกษตร อุตสาหกรรม ท่องเที่ยว หัตถกรรม โดยใช้วัฒนธรรมเป็นฐานในการสร้างมูลค่าเพิ่มให้กับสินค้าและบริการที่สอดคล้องกับความต้องการของตลาด และเน้นฐานการผลิตที่เป็นมิตรกับสิ่งแวดล้อมไม่ส่งผลกระทบต่อวิถีชีวิต และความหลากหลายทางชีวภาพของชุมชน</li><li>อนุรักษ์ ป่าไม้ และสร้างความมั่นคง สมดุลของฐานทรัพยากรธรรมชาติและสิ่งแวดล้อมของจังหวัดด้วยกระบวนการมีส่วนร่วม โดยใช้ความรู้ ภูมิปัญญาท้องถิ่น และแนวทางการจัดการแบบชุมชนเป็นฐาน เป็นเครื่องมือในการพัฒนา เพื่อให้เกิดประสิทธิภาพ โปร่งใส และเป็นธรรม</li><li>พัฒนาระบบบริหารจัดการ สมรรถนะบุคลากรของจังหวัดให้มีคุณภาพ มีประสิทธิภาพ เน้นการบริหารงานแบบบูรณาการ ให้ความสำคัญกับกระบวนการมีส่วนร่วมของประชาชนอย่างแท้จริง เพื่อเกิดความเชื่อมั่นศรัทธาจากประชาชน รวมทั้งเพิ่มขีดความสามารถทางการแข่งขันภายใต้บริบทของการเปลี่ยนแปลง</li></ol>	<p>จังหวัดลำพูน มีความแตกต่างอย่างมากในการพัฒนาในเขตเมืองและอำเภอรอบนอก ในเขตเมืองได้จัดทำเป็นเขตนิคมอุตสาหกรรม แต่อำเภอรอบนอกเป็นเขตเกษตรกรรม ทำให้การอนุรักษ์ ป่าไม้ทรัพยากรธรรมชาติและสิ่งแวดล้อม ต้องใช้งบประมาณจำนวนมากและแตกต่างกัน เช่น ในเขตเมืองต้องใช้งบประมาณจำนวนมาก ในด้านการบริหารจัดการระบบสิ่งแวดล้อม เพื่อไม่ให้ส่งผลกระทบต่อวิถีชีวิตของประชาชนในเขตเมือง แต่ในเขตรอบนอก ประชาชนในเขตพื้นที่เข้ามามีส่วนร่วมในการอนุรักษ์ ป่าไม้ ดูแลรักษาทรัพยากรธรรมชาติ เช่น ป่าไม้ แหล่งน้ำ ฯลฯ โดยใช้ความรู้ ภูมิปัญญาท้องถิ่นเป็นเครื่องมือในการพัฒนา โดยไม่ต้องใช้งบประมาณจำนวนมาก</p>



ปัจจัยภายนอก	จุดแข็ง	จุดอ่อน
<b>2. นโยบายอำเภอ</b>	<p>1. การบริหารจัดการน้ำเพื่อการอุปโภค บริโภคและการเกษตรอย่างเป็นระบบและมีประสิทธิภาพ โดยการพัฒนาและส่งเสริมระบบการจัดการแหล่งน้ำที่มีประสิทธิภาพ ปรับปรุงซ่อมแซมแหล่งกักเก็บน้ำต้นทุน จัดหาพื้นที่ทำระบบแก้มลิง ส่งเสริมการวางแผนด้านการเกษตร</p> <p>2. การพัฒนาเพื่อเป็นเมืองแห่งการอนุรักษ์แหล่งโบราณสถาน การสืบสานวัฒนธรรมประเพณีที่โดดเด่นเป็นเอกลักษณ์ และส่งเสริมการท่องเที่ยวเชิงอนุรักษ์</p> <p>3. การมุ่งพัฒนาคุณภาพชีวิตประชาชนตั้งแต่ระดับครอบครัว ชุมชนและสังคม ให้มีศักยภาพทั้งด้านการศึกษา สุขภาพร่างกายและจิตใจ การบริหารจัดการทรัพยากรธรรมชาติอย่างเป็นระบบและมีประสิทธิภาพ รวมทั้ง การเสริมสร้างความปลอดภัยในชีวิตและทรัพย์สิน และการส่งเสริมแนวทางการดำเนินชีวิตตามแนวปรัชญาเศรษฐกิจพอเพียง</p> <p>4. การมุ่งพัฒนาและส่งเสริมอาชีพชุมชน ให้สามารถผลิตสินค้าเกษตรและหัตถกรรมที่มีคุณภาพและปลอดภัย การเสริมสร้างทักษะอาชีพ เพื่อเพิ่มรายได้และเพิ่มขีดความสามารถในการแข่งขัน โดยใช้การตลาดนำการผลิต</p> <p>5. การส่งเสริม สนับสนุนการดำรงวิถีประชาธิปไตยภายใต้หลักการมีส่วนร่วมของประชาชน</p>	<p>- ประชาชนส่วนใหญ่ในเขตอำเภอ ประกอบอาชีพเกษตรกรรม แต่ยังคงขาดระบบบริหารจัดการน้ำในภาพรวมที่มีประสิทธิภาพ เกิดภาวะฝนทิ้งช่วงและไม่ตกต้องตามฤดูกาล การเพาะปลูกพืชบางชนิดได้รับน้ำฝนเท่านั้น ทำให้เกิดความเสียหาย</p> <p>- อำเภอ มีจำนวนประชาชนส่วนหนึ่งเป็นชาวไทยภูเขา มีขนบธรรมเนียมประเพณีแตกต่างกัน การดำเนินการพัฒนาบางครั้งไม่สามารถเข้าดำเนินการได้อย่างเต็มที่ ทำให้เกิดปัญหาและอุปสรรคในการสื่อสาร ความเชื่อ</p>

ปัจจัยภายนอก	จุดแข็ง	จุดอ่อน
<b>3. ด้านเศรษฐกิจ</b>	<p>นโยบายส่วนกลาง นโยบายระดับจังหวัด อำเภ</p> <p>- มุ่งเน้นส่งเสริมการเพิ่มผลิตภาพทางการเกษตรแบบบูรณาการ ให้มีคุณภาพมาตรฐานและสอดคล้องกับความต้องการของตลาด</p> <p>- มุ่งพัฒนาคุณภาพมาตรฐานของผลิตภัณฑ์แปรรูปสินค้าเกษตรและอุตสาหกรรมต่อเนื่องให้เป็นที่ยอมรับในระดับสากล และสนับสนุนการเพิ่มมูลค่าสินค้าเกษตร</p>	<p>- มีการแปรรูปผลผลิตทางการเกษตรในรูปแบบต่างๆ ขึ้นในพื้นที่ข้างเคียง</p> <p>- พ่อค้าคนกลางเป็นผู้กำหนดราคาซื้อขาย</p> <p>- ต้นทุนในการผลิตผลผลิตทางการเกษตรสูง เนื่องจากการใช้สารเคมีเป็นจำนวนมาก</p> <p>- เกษตรกรมีหนี้สินจำนวนมาก</p>

➔ การประเมินสถานะแวดล้อม

1) **ด้านเศรษฐกิจเกี่ยวกับการท่องเที่ยว**

**โอกาส** ของเทศบาลตำบลลี่ คือ สถานที่ตั้งทางภูมิศาสตร์อยู่ทางตอนใต้ของจังหวัดลำพูน มีสภาพภูมิอากาศที่เย็นสบาย มีป่าไม้ที่ร่มรื่น มีศิลปวัฒนธรรม หัตถกรรม ภูมิปัญญาท้องถิ่นและประเพณีที่โดดเด่นพอสมควร สามารถส่งเสริมให้เป็นแหล่งท่องเที่ยวเชิงอนุรักษ์ได้ และการเปิดเป็นแหล่งท่องเที่ยวที่ถ่ายทอดวิถีชีวิตของชุมชน ผลทางการเกษตร เช่น ลำไย เป็นจำนวนมาก สามารถส่งเสริมเป็นการท่องเที่ยวในสวนในช่วงฤดูที่มีผลผลิตออกสู่ตลาด มีการจัดเทศกาลส่งเสริมผลผลิตให้เป็นที่รู้จักของประชาชนทั่วไป เป็นการขยายโอกาสทางการส่งเสริมการท่องเที่ยว

2) **ด้านเศรษฐกิจเกี่ยวกับการอุตสาหกรรม**

**โอกาส** ที่สำคัญของเทศบาลตำบลลี่ คือ มีแรงงานจำนวนมากที่จะสนับสนุนด้านอุตสาหกรรม มีการปลูกพืชเศรษฐกิจทั้งที่สามารถป้อนโรงงานแปรรูปในรูปอาหารกระป๋องและอาหารสัตว์ เช่น ลำไย ข้าวโพด ดอกดาวเรือง การพัฒนาอุตสาหกรรมครัวเรือนประเภทหัตถกรรม (การทอผ้าพื้นเมือง) ซึ่งมีฝีมืออยู่ในขั้นดีหลายแห่ง มีแหล่งแร่พลังงานจำนวนมาก มีการออกประทานบัตรในการประกอบกิจการด้านอุตสาหกรรมเหมืองแร่

3) **เศรษฐกิจเกี่ยวกับการเกษตรกรรม**

**โอกาส** ของเทศบาลตำบลลี่ คือ สภาพพื้นที่เป็นที่ราบลุ่มริมแม่น้ำและมีน้ำแม่แต๊ะ น้ำแม่ลี่ และแหล่งน้ำขนาดเล็กไหลผ่าน มีความเหมาะสมในการปลูกพืชหลายชนิด เช่น ลำไย มะม่วง ข้าวโพด ดอกดาวเรือง โดยเฉพาะลำไย ได้มีการขยายพื้นที่เพาะปลูกเพิ่มขึ้นเป็นอย่างมาก มีการส่งเสริมการทำเกษตรอินทรีย์ชีวภาพ ลดต้นทุนในการผลิต มีตลาดขายส่งทั้งในประเทศและต่างประเทศ มีการส่งเสริมการแปรรูป

ผลผลิตทางการเกษตรที่หลากหลาย อีกทั้ง ประชากรมีความขยันขันแข็งในการประกอบอาชีพ ภาครัฐมีการประกันราคาผลผลิตทางการเกษตร

#### 4) ด้านเศรษฐกิจ เกี่ยวกับการพาณิชย์กรรม

โอกาส ของเทศบาลตำบลลี่ คือ เป็นแหล่งผลิตผลไม้ และพืชสวนที่สำคัญของจังหวัด เกษตรกรมีแนวโน้มเป็นเกษตรกรกึ่งพ่อค้า และมีการส่งเสริมอบรมให้ความรู้ในการแปรรูปผลผลิตทางการเกษตร ให้กับเกษตรกร มีการจัดตั้งตลาดของเอกชน เพื่อทำการแข่งขันการจัดซื้อผลผลิตทางการเกษตร เป็นจำนวนมากขึ้น มีการแข่งขันในด้านการให้ราคาผลผลิต

#### 5) ด้านเศรษฐกิจที่เกี่ยวกับโครงสร้างพื้นฐาน

โอกาส ของเทศบาลตำบลลี่ คือ เส้นทางถนนสายหลักเชื่อมโยงระหว่างจังหวัดลำพูน จังหวัดลำปาง ทั้งอำเภอเสริมงาม และอำเภอเถิน ทำให้การคมนาคมสะดวกสบายรวดเร็วปลอดภัย มีถนนเชื่อมโยงระหว่างหมู่บ้านในพื้นที่โดยสะดวกและหลายเส้นทาง มีระบบโทรศัพท์ทั้งระบบบริการสาธารณะและระบบที่ได้รับการสัมปทานในบริการทุกหมู่บ้าน ทุกหมู่บ้านมีสถานที่ในการประกอบกิจกรรมสาธารณะของหมู่บ้าน

#### 6) ด้านสังคม และวัฒนธรรม

โอกาส ของเทศบาลตำบลลี่ คือ เป็นตำบลที่มีศิลปวัฒนธรรม และหัตถกรรมควรค่าแก่การอนุรักษ์และเผยแพร่ให้คนได้รู้จัก ชุมชนมีความสงบ วิถีชีวิตที่ราบเรียบ ยึดมั่นในจารีตประเพณีและวัฒนธรรมท้องถิ่น สถานศึกษามีการส่งเสริมการอนุรักษ์ และถ่ายทอดภูมิปัญญาศิลปวัฒนธรรมของท้องถิ่น ด้านการศึกษาเด็กในโรงเรียนเข้าเรียนและศึกษาต่อภาคบังคับในอัตราที่สูงมากยิ่งขึ้นมีการจัดตั้งโรงเรียนขยายโอกาสในพื้นที่ ด้านการรักษาความปลอดภัยในชีวิต และทรัพย์สินของประชาชน มีการวางแผนป้องกันและควบคุมไว้ อย่างมีประสิทธิภาพ มีการอบรมอาสาสมัครด้านความปลอดภัย เช่น อปพร. ตำรวจบ้าน การบริการขั้นพื้นฐานด้านสาธารณสุขมีสถานบริการด้านสาธารณสุข เช่น โรงพยาบาล จำนวน 1 แห่ง โรงพยาบาลส่งเสริมสุขภาพตำบล จำนวน 2 แห่ง ทำให้กระบวนการในการป้องกันโรคติดต่อเป็นไปอย่างต่อเนื่อง อัตราการตายของแม่และเด็กอยู่ในขั้นต่ำ ไม่มีปัญหาเรื่องชุมชนแออัดหรือแหล่งเสื่อมโทรม

#### 7) ด้านการเมือง

โอกาส ของเทศบาลตำบลลี่ คือ ประชาชนมีโอกาสได้รับการศึกษาที่สูงขึ้น มีการแสดงออก และมีส่วนรวมในการแสดงความคิดเห็นในการพัฒนาชุมชนของตนเอง และในระดับตำบล มีการยอมรับในความคิดเห็นตามหลักการเหตุผล มีการเลือกตั้งโดยตรงทั้งผู้บริหารระดับตำบล และระดับจังหวัด มีการเลือกตั้งตัวแทนในการพัฒนาของชุมชนโดยตรง

## วิสัยทัศน์ (vision) และพันธกิจ (mission) การพัฒนาท้องถิ่น

### ➔ วิสัยทัศน์

จากการวิเคราะห์ SWOT ของเทศบาลตำบลลี่ แสดงให้เห็นถึงจุดแข็ง และโอกาสในการพัฒนาเทศบาลตำบลลี่ ในเรื่องของการเกษตรซึ่งมีพืชเศรษฐกิจหลักที่สำคัญ คือ ลำไย ข้าวโพด มะม่วง กระเทียม หอมแดง ที่สร้างรายได้ให้กับเกษตรกรเป็นอย่างมาก อีกทั้ง เป็นเมืองโบราณเก่าแก่ ซึ่งมีศิลปวัฒนธรรมพื้นบ้านยังรักษาไว้ได้ในระดับหนึ่ง เทศบาลตำบลลี่ จึงได้นำมากำหนดเป็นวิสัยทัศน์ของเทศบาลตำบลลี่ ดังนี้

“เทศบาลตำบลลี่เป็นเมืองที่น่าอยู่ มีคุณธรรม จริยธรรม โดยยึดประชาชนเป็นศูนย์กลาง ให้อยู่ดีมีสุขอย่างยั่งยืน”

### ➔ พันธกิจ

จากวิสัยทัศน์ดังกล่าว คือ ทิศทางความต้องการที่จะเป็นไปในอนาคตของเทศบาลตำบลลี่ โดยมุ่งเน้นที่จะพัฒนาโดยมีพันธกิจหลัก ดังนี้

- พันธกิจที่ 1 ปรับปรุงและพัฒนาโครงสร้างพื้นฐาน สาธารณูปโภค สาธารณูปการ ให้ได้มาตรฐานและรองรับการขยายตัวด้านเศรษฐกิจและภาคอุตสาหกรรมในการเข้าสู่ประชาคมอาเซียน
- พันธกิจที่ 2 พัฒนาให้เป็นเมืองน่าอยู่ โดยการสนับสนุน ส่งเสริม พื้นฟูและอนุรักษ์ศิลปวัฒนธรรม สร้างความเข้มแข็งแก่ชุมชนอย่างมั่นคงและยั่งยืน ส่งเสริมการเรียนรู้ ส่งเสริมและพัฒนาให้ประชาชนได้รับบริการขั้นพื้นฐานด้านสาธารณสุข
- พันธกิจที่ 3 ส่งเสริมและพัฒนากิจการเพิ่มขีดความสามารถในการแข่งขัน การเพิ่มผลผลิต การยกระดับคุณภาพผลผลิต การลงทุนและการท่องเที่ยว
- พันธกิจที่ 4 ส่งเสริม สนับสนุนและอนุรักษ์ พื้นฟู ทรัพยากรธรรมชาติและสิ่งแวดล้อมของท้องถิ่น และพัฒนาแหล่งน้ำเพื่อการเกษตร โดยประชาชนมีส่วนร่วม
- พันธกิจที่ 5 พัฒนาประสิทธิภาพการบริหารงานภาครัฐไปสู่องค์กรยุคใหม่ และส่งเสริม สนับสนุนให้เกิดการพัฒนางานด้านการบริการ

### ➔ จุดมุ่งหมาย เพื่อการพัฒนาท้องถิ่น

- 3.1 การคมนาคมสะดวกรวดเร็ว
- 3.2 ระบบสาธารณูปโภค สาธารณูปการเพียงพอและทั่วถึง การใช้ประโยชน์ที่ดินที่สาธารณะท้องถิ่น
- 3.3 การบริหารจัดการมีประสิทธิภาพ ตามแนวธรรมาภิบาลและบริหารบ้านเมืองที่ดี
- 3.4 การมีส่วนร่วมของประชาชนในการพัฒนาท้องถิ่น
- 3.5 ประชาชนดำเนินชีวิตตามแนวเศรษฐกิจพอเพียงตามกระแสพระราชดำรัสฯ

- 3.6 ส่งเสริมการศึกษา อนุรักษ์ สืบทอดศิลปวัฒนธรรม และขนบธรรมเนียมประเพณี
- 3.7 ประชาชนมีสุขภาพดี มีการดำรงชีวิตอย่างถูกสุขลักษณะ
- 3.8 จัดการทรัพยากรธรรมชาติและสิ่งแวดล้อมให้ยั่งยืนไม่ให้เกิดมลพิษ ส่งเสริมการท่องเที่ยว
- 3.9 ชุมชนมีความเป็นระเบียบเรียบร้อย ประชาชนมีความปลอดภัยในชีวิตและทรัพย์สิน
- 3.10 ผู้ด้อยโอกาส ผู้สูงอายุ ผู้พิการ ฯลฯ ได้รับการดูแล

### 3.3 ความเชื่อมโยงยุทธศาสตร์การพัฒนาจังหวัดกับยุทธศาสตร์การพัฒนาขององค์กรปกครองส่วนท้องถิ่น

แบบ ยท.01 เป็นแบบความเชื่อมโยงยุทธศาสตร์การพัฒนาจังหวัดกับยุทธศาสตร์การพัฒนาขององค์กรปกครองส่วนท้องถิ่น ซึ่งจะประกอบด้วย ยุทธศาสตร์จังหวัด แนวทางการพัฒนาตามยุทธศาสตร์จังหวัด ยุทธศาสตร์การพัฒนาขององค์กรปกครองส่วนท้องถิ่นในเขตจังหวัด ยุทธศาสตร์การพัฒนาขององค์กรปกครองส่วนท้องถิ่นนั้นๆ พร้อมกับเป้าหมายยุทธศาสตร์ แนวทางการพัฒนา ซึ่งเป็นแนวทางการพัฒนาขององค์กรปกครองส่วนท้องถิ่นนั้นๆ ผลผลิต/โครงการ เป็นผลผลิตที่เป็นชุดหรือเป็นโครงการที่เป็นชุด กลุ่มหรืออันหนึ่งอันเดียวกัน ลักษณะเดียวกัน เป็นต้น เช่น โครงการขยายเขตไฟฟ้าสาธารณะ จำนวน 10 โครงการ โครงการส่งเสริมอาชีพ จำนวน 20 โครงการ โครงการขุดลอกคลองยาว 5,000 เมตร (ผลผลิต) เป็นต้น ทั้งหมดนี้จะต้องมีความสอดคล้องกัน เหมือนกัน หรือคล้ายกัน หรือเป็นลักษณะการพัฒนาที่สอดคล้องกับในเชิงยุทธศาสตร์ แนวทางการพัฒนา เป้าหมาย และโครงการมีความสอดคล้องกับยุทธศาสตร์ต่างๆ อีกด้วย (รายละเอียดตามเอกสาร หน้า 63)

### 3.4 แผนที่ยุทธศาสตร์

แบบ ยท.02 เป็นแบบที่ต้องแสดงแผนที่ยุทธศาสตร์ (Strategy Map) ประกอบด้วย วิสัยทัศน์ พันธกิจ เป้าประสงค์ ยุทธศาสตร์ และแนวทางการพัฒนา แบบ ยท.02 นี้ เป็นแบบที่ต้องลงรายละเอียดเฉพาะขององค์กรปกครองส่วนท้องถิ่น นั้น

(รายละเอียดตามเอกสาร หน้า 64)

# บทที่ 4

## รายละเอียดแผนยุทธศาสตร์การพัฒนา

### 4.1 ประเด็นยุทธศาสตร์ แนวทางการพัฒนาและตัวชี้วัด

#### 4.1.1 ยุทธศาสตร์ (Strategy) ยุทธศาสตร์ที่ 1 การพัฒนาด้านโครงสร้างพื้นฐาน

1) พันธกิจ ปรับปรุงและพัฒนาโครงสร้างพื้นฐาน สาธารณูปโภค สาธารณูปการ ให้ได้มาตรฐานและรองรับการขยายตัวด้านเศรษฐกิจและภาคอุตสาหกรรมในการเข้าสู่ประชาคมอาเซียน

2) เป้าประสงค์ โครงสร้างพื้นฐาน สาธารณูปโภค สาธารณูปการ ที่ได้มาตรฐานและสามารถรองรับการขยายตัวด้านเศรษฐกิจและภาคอุตสาหกรรมในการเข้าสู่ประชาคมอาเซียน

เป้าประสงค์	ตัวชี้วัดเป้าประสงค์
- โครงสร้างพื้นฐาน สาธารณูปโภค สาธารณูปการ ที่ได้มาตรฐานและสามารถรองรับการขยายตัวด้านเศรษฐกิจและภาคอุตสาหกรรมในการเข้าสู่ประชาคมอาเซียน	- มีโครงสร้างพื้นฐาน สาธารณูปโภค สาธารณูปการ ที่ได้มาตรฐานเพิ่มขึ้น

#### 3) แนวทางการพัฒนา

แนวทางที่ 1 ก่อสร้างถนน

แนวทางที่ 2 บำรุงรักษาถนนให้อยู่ในสภาพที่สมบูรณ์

แนวทางที่ 3 ก่อสร้างรางระบายน้ำ

แนวทางที่ 4 ปรับปรุง/ซ่อมแซมรางระบายน้ำ

แนวทางที่ 5 ก่อสร้างสะพาน

แนวทางที่ 6 บำรุงรักษาสะพานให้อยู่ในสภาพที่สมบูรณ์

แนวทางที่ 7 ก่อสร้างท่อลอดเหลี่ยม

แนวทางที่ 8 จัดทำป้ายจราจร/ไฟสัญญาณจราจร

แนวทางที่ 9 จัดทำป้ายบอกชื่อถนน/ชื่อซอย

แนวทางที่ 10 ก่อสร้างระบบประปาหมู่บ้าน

แนวทางที่ 11 ปรับปรุง/ซ่อมแซมระบบประปาหมู่บ้าน

แนวทางที่ 12 ขยายระบบประปาหมู่บ้าน

- แนวทางที่ 13 ขยายเขตไฟฟ้าที่อยู่อาศัย  
 แนวทางที่ 14 ขยายเขตไฟฟ้าเพื่อการเกษตร  
 แนวทางที่ 15 ขยายเขตไฟฟ้าสาธารณะ (ไฟกิ่ง)  
 แนวทางที่ 16 ซ่อมแซมไฟฟ้าสาธารณะ (ไฟกิ่ง) ให้อยู่ในสภาพที่สมบูรณ์  
 แนวทางที่ 17 ติดตั้งไฟฟ้าสาธารณะ (ไฟกิ่ง)  
 แนวทางที่ 18 จัดทำและวางระบบผังเมือง  
 แนวทางที่ 19 จัดหาที่ดิน และพัฒนาที่ดิน ที่สาธารณะ  
 แนวทางที่ 20 ส่งเสริม สนับสนุนพลังงานทดแทน

แนวทางการพัฒนา	ตัวชี้วัดแนวทางการพัฒนา
1.1 ก่อสร้างถนน	จำนวนถนนเพิ่มขึ้น
1.2 บำรุงรักษาถนนให้อยู่ในสภาพที่สมบูรณ์	จำนวนถนนได้รับการบำรุงรักษา
1.3 ก่อสร้างรางระบายน้ำ	จำนวนรางระบายน้ำเพิ่มขึ้น
1.4 ปรับปรุง/ซ่อมแซมรางระบายน้ำ	จำนวนรางระบายน้ำได้รับการปรับปรุง/ซ่อมแซม
1.5 ก่อสร้างสะพาน	จำนวนสะพานเพิ่มขึ้น
1.6 บำรุงรักษาสะพานให้อยู่ในสภาพที่สมบูรณ์	จำนวนสะพานได้รับการบำรุงรักษา
1.7 ก่อสร้างท่อลอดเหลี่ยม	จำนวนท่อลอดเหลี่ยมเพิ่มขึ้น
1.8 จัดทำป้ายจราจร/ไฟสัญญาณจราจร	จำนวนป้ายจราจร/ไฟสัญญาณจราจรเพิ่มขึ้น
1.9 จัดทำป้ายบอกชื่อถนน/ชื่อซอย	จำนวนป้ายบอกชื่อถนน/ชื่อซอยเพิ่มขึ้น
1.10 ก่อสร้างระบบประปาหมู่บ้าน	จำนวนประปาหมู่บ้านเพิ่มขึ้น
1.11 ปรับปรุง/ซ่อมแซมระบบประปาหมู่บ้าน	จำนวนประปาหมู่บ้านได้รับการปรับปรุง/ซ่อมแซม
1.12 ขยายระบบประปาหมู่บ้าน	จำนวนหมู่บ้านได้รับการขยายระบบประปา
1.13 ขยายเขตไฟฟ้าที่อยู่อาศัย	จำนวนครัวเรือนมีไฟฟ้าใช้
1.14 ขยายเขตไฟฟ้าเพื่อการเกษตร	จำนวนไฟฟ้าเพื่อการเกษตรเพิ่มขึ้น
1.15 ขยายเขตไฟฟ้าสาธารณะ (ไฟกิ่ง)	จำนวนไฟฟ้าสาธารณะ (ไฟกิ่ง) เพิ่มขึ้น
1.16 ซ่อมแซมไฟฟ้าสาธารณะ (ไฟกิ่ง) ให้อยู่ในสภาพที่สมบูรณ์	จำนวนไฟฟ้าสาธารณะ (ไฟกิ่ง) ได้รับการซ่อมแซม
1.17 ติดตั้งไฟฟ้าสาธารณะ (ไฟกิ่ง)	จำนวนไฟฟ้าสาธารณะ (ไฟกิ่ง) เพิ่มขึ้น
1.18 จัดทำและวางระบบผังเมือง	จำนวนครั้งที่จัดทำและวางระบบผังเมือง
1.19 จัดหาที่ดิน และพัฒนาที่ดิน ที่สาธารณะ	จำนวนครั้งที่จัดหาและพัฒนาที่ดิน
1.20 ส่งเสริม สนับสนุนพลังงานทดแทน	จำนวนครั้งที่ดำเนินการ



4) หน่วยงานรับผิดชอบหลัก

กองช่าง, สำนักปลัด และหน่วยงานที่เกี่ยวข้อง

5) ความเชื่อมโยงยุทธศาสตร์

1. ยุทธศาสตร์จังหวัด : ยุทธศาสตร์ที่ 4 การพัฒนาสังคม คุณภาพชีวิต และความมั่นคง
2. ยุทธศาสตร์การพัฒนากองครักษ์ส่วนท้องถิ่น : ยุทธศาสตร์ที่ 2 การพัฒนาภูมินิเวศวัฒนธรรมและอารยสถาปัตย์

4.1.2 ยุทธศาสตร์ (Strategy) ยุทธศาสตร์ที่ 2 การพัฒนาด้านสังคมและคุณภาพชีวิต

1) พันธกิจ พัฒนาให้เป็นเมืองน่าอยู่ โดยการสนับสนุน ส่งเสริม ฟันฟูและอนุรักษ์

ศิลปวัฒนธรรม สร้างความเข้มแข็งแก่ชุมชนอย่างมั่นคงและยั่งยืน ส่งเสริมการเรียนรู้ ส่งเสริมและพัฒนาให้ประชาชนได้รับบริการขั้นพื้นฐานด้านสาธารณสุข

2) เป้าประสงค์ สร้างความเข้มแข็งให้ชุมชนอย่างมั่นคงและยั่งยืน ยกกระดับการศึกษา การ

กีฬาให้ครอบคลุมและทั่วถึงอย่างมีคุณภาพ ประชาชนได้รับบริการขั้นพื้นฐานด้านสาธารณสุขอย่างทั่วถึง และร่วมอนุรักษ์ ฟันฟูศิลปวัฒนธรรม ขนบธรรมเนียมประเพณีและภูมิปัญญาท้องถิ่น

เป้าประสงค์	ตัวชี้วัดเป้าประสงค์
- สร้างความเข้มแข็งให้ชุมชนอย่างมั่นคงและยั่งยืน ยกกระดับการศึกษา การกีฬาให้ครอบคลุมและทั่วถึงอย่างมีคุณภาพ ประชาชนได้รับบริการขั้นพื้นฐานด้านสาธารณสุขอย่างทั่วถึง และร่วมอนุรักษ์ ฟันฟูศิลปวัฒนธรรม ขนบธรรมเนียมประเพณีและภูมิปัญญาท้องถิ่น	- ประชาชนในเขตพื้นที่เทศบาลตำบล มีคุณภาพชีวิตที่ดีขึ้น

3) แนวทางการพัฒนา

แนวทางที่ 1 พัฒนาคุณภาพชีวิต และเสริมสร้างความเข้มแข็งให้กับชุมชน โดยการเพิ่มรายได้ลดรายจ่ายในครัวเรือน

แนวทางที่ 2 ส่งเสริม สนับสนุนการพัฒนาคุณภาพชีวิตแก่เด็ก สตรี คนชรา ผู้พิการ ผู้ป่วยเอดส์และผู้ด้อยโอกาส

แนวทางที่ 3 ส่งเสริม สนับสนุนด้านการศึกษา

แนวทางที่ 4 ส่งเสริม สนับสนุนด้านนันทนาการและกีฬา

แนวทางที่ 5 ส่งเสริม สนับสนุนด้านสาธารณสุข

แนวทางที่ 6 ส่งเสริม สนับสนุนด้านศาสนา ประเพณี วัฒนธรรมท้องถิ่น

แนวทางที่ 7 ส่งเสริม สนับสนุนการรักษาความสงบเรียบร้อยและความปลอดภัยในชีวิตและทรัพย์สินของประชาชน

แนวทางที่ 8 พัฒนาประชาธิปไตยและส่งเสริมการมีส่วนร่วมของประชาชนในท้องถิ่น

แนวทางการพัฒนา	ตัวชี้วัดแนวทางการพัฒนา
2.1 พัฒนาคุณภาพชีวิต และเสริมสร้างความเข้มแข็งให้กับชุมชน โดยการเพิ่มรายได้ลดรายจ่ายในครัวเรือน	จำนวนครัวเรือนมีรายได้เพิ่มขึ้น
2.2 ส่งเสริม สนับสนุนการพัฒนาคุณภาพชีวิตแก่เด็ก สตรี คนชรา ผู้พิการ ผู้ป่วยเอดส์และผู้ด้อยโอกาส	จำนวนผู้ได้รับการพัฒนาคุณภาพชีวิตเพิ่มขึ้น
2.3 ส่งเสริม สนับสนุนด้านการศึกษา	จำนวนของโรงเรียนและศูนย์พัฒนาเด็กเล็กให้บริการขั้นพื้นฐานที่มีคุณภาพและได้มาตรฐานอย่างทั่วถึงและเท่าเทียมกัน
2.4 ส่งเสริม สนับสนุนด้านนันทนาการและกีฬา	จำนวนของประชาชนมีสุขภาพที่แข็งแรงสมบูรณ์
2.5 ส่งเสริม สนับสนุนด้านสาธารณสุข	จำนวนครัวเรือนที่ได้รับการดูแลสุขภาพอนามัยขั้นพื้นฐานที่ได้มาตรฐาน
2.6 ส่งเสริม สนับสนุนด้านศาสนา ประเพณี วัฒนธรรมท้องถิ่น	จำนวนประชาชนที่เข้าร่วมกิจกรรม
2.7 ส่งเสริม สนับสนุนการรักษาความสงบเรียบร้อยและความปลอดภัยในชีวิตและทรัพย์สินของประชาชน	จำนวนกิจกรรมที่ดำเนินการ
2.8 พัฒนาประชาธิปไตยและส่งเสริมการมีส่วนร่วมของประชาชนในท้องถิ่น	จำนวนกิจกรรมที่ดำเนินการ

#### 4) หน่วยงานรับผิดชอบหลัก

สำนักปลัด, กองสวัสดิการสังคม, กองการศึกษาฯ, กองสาธารณสุขฯ และกองส่งเสริมการเกษตร

#### 5) ความเชื่อมโยงยุทธศาสตร์

1. ยุทธศาสตร์จังหวัด : ยุทธศาสตร์ที่ 1 การพัฒนาอุตสาหกรรมและเศรษฐกิจชุมชน ศูนย์เมืองเศรษฐกิจสร้างสรรค์

และเป็นมิตรต่อสิ่งแวดล้อม

: ยุทธศาสตร์ที่ 3 การพัฒนาเมืองสู่เมืองแห่งวัฒนธรรม และการท่องเที่ยวแบบสมดุล และยั่งยืน

: ยุทธศาสตร์ที่ 4 การพัฒนาสังคม คุณภาพชีวิต และความมั่นคง

2. ยุทธศาสตร์การพัฒนากองกรปกครองส่วนท้องถิ่น : ยุทธศาสตร์ที่ 1 การพัฒนาและเพิ่มขีดความสามารถประชาชน บนรากฐานทุนทางวัฒนธรรมชุมชน

#### 4.1.3 ยุทธศาสตร์ (Strategy) ยุทธศาสตร์ที่ 3 การพัฒนาด้านเศรษฐกิจและการท่องเที่ยว

1) พันธกิจ ส่งเสริมและพัฒนาการเพิ่มขีดความสามารถในการแข่งขัน การเพิ่มผลผลิต การยกระดับคุณภาพผลผลิต การลงทุนและการท่องเที่ยว

2) เป้าประสงค์ เพิ่มขีดความสามารถในการแข่งขันด้านเศรษฐกิจ โดยการเพิ่มผลผลิต การยกระดับคุณภาพผลผลิต และสามารถรองรับด้านการลงทุน การท่องเที่ยวในการเข้าสู่ประชาคมอาเซียน

เป้าประสงค์	ตัวชี้วัดเป้าประสงค์
- เพิ่มขีดความสามารถในการแข่งขันด้านเศรษฐกิจ โดยการเพิ่มผลผลิต การยกระดับคุณภาพผลผลิต และสามารถรองรับด้านการลงทุน การท่องเที่ยวในการเข้าสู่ประชาคมอาเซียน	- จำนวนครัวเรือนที่มีรายได้เพิ่มขึ้น

#### 3) แนวทางการพัฒนา

แนวทางที่ 1 จัดตั้งตลาดกลางรับซื้อสินค้าทางการเกษตร

แนวทางที่ 2 จัดตั้งศูนย์จำหน่ายผลิตภัณฑ์ในท้องถิ่น

แนวทางที่ 3 ส่งเสริม สนับสนุนงานลำไย

แนวทางที่ 4 ส่งเสริม สนับสนุนตามแนวทางปรัชญาเศรษฐกิจพอเพียง

แนวทางที่ 5 ส่งเสริม สนับสนุนการผลิตและจำหน่ายผลผลิต

แนวทางที่ 6 พัฒนาแหล่งท่องเที่ยว

แนวทางการพัฒนา	ตัวชี้วัดแนวทางการพัฒนา
3.1 จัดตั้งตลาดกลางรับซื้อสินค้าทางการเกษตร	จำนวนตลาดกลางที่เพิ่มขึ้น
3.2 จัดตั้งศูนย์จำหน่ายผลิตภัณฑ์ในท้องถิ่น	จำนวนศูนย์จำหน่ายผลิตภัณฑ์ที่เพิ่มขึ้น
3.3 ส่งเสริม สนับสนุนงานลำไย	จำนวนครั้งที่จัดกิจกรรมงานลำไย
3.4 ส่งเสริม สนับสนุนตามแนวทางปรัชญาเศรษฐกิจพอเพียง	จำนวนประชาชนที่เข้าร่วมกิจกรรม/โครงการ

แนวทางการพัฒนา	ตัวชี้วัดแนวทางการพัฒนา
3.5 ส่งเสริม สนับสนุนการผลิตและจำหน่ายผลผลิตทางการเกษตร	จำนวนครั้งที่จัดกิจกรรม
3.6 พัฒนาแหล่งท่องเที่ยว	จำนวนครั้งที่พัฒนาแหล่งท่องเที่ยว

#### 4) หน่วยงานรับผิดชอบหลัก

สำนักปลัด, กองการศึกษาฯ และกองส่งเสริมการเกษตร

#### 5) ความเชื่อมโยงยุทธศาสตร์

- ยุทธศาสตร์จังหวัด : ยุทธศาสตร์ที่ 2 การส่งเสริมและพัฒนาการเกษตรสู่เมืองเกษตรปลอดภัย  
: ยุทธศาสตร์ที่ 3 การพัฒนาเมืองสู่เมืองแห่งวัฒนธรรม และการท่องเที่ยวแบบสมดุลและยั่งยืน
- ยุทธศาสตร์การพัฒนาองค์กรปกครองส่วนท้องถิ่น  
: ยุทธศาสตร์ที่ 3 การพัฒนาเมืองวัฒนธรรม สู่เศรษฐกิจชุมชนสร้างสรรค์

#### 4.1.4 ยุทธศาสตร์ (Strategy) ยุทธศาสตร์ที่ 4 การพัฒนาด้านทรัพยากรธรรมชาติและสิ่งแวดล้อม

1) พันธกิจ ส่งเสริม สนับสนุนและอนุรักษ์ ป่าฝุ ทรัพยากรธรรมชาติและสิ่งแวดล้อมของท้องถิ่น และพัฒนาแหล่งน้ำเพื่อการเกษตร โดยประชาชนมีส่วนร่วม

2) เป้าประสงค์ อนุรักษ์ ป่าฝุ ทรัพยากรธรรมชาติและสิ่งแวดล้อมในท้องถิ่น และพัฒนาแหล่งน้ำเพื่อการเกษตรอย่างยั่งยืน

เป้าประสงค์	ตัวชี้วัดเป้าประสงค์
- อนุรักษ์ ป่าฝุ ทรัพยากรธรรมชาติและสิ่งแวดล้อมในท้องถิ่น และพัฒนาแหล่งน้ำเพื่อการเกษตรอย่างยั่งยืน	- จำนวนป่าชุมชนและแหล่งน้ำที่ได้รับการพัฒนาเพิ่มขึ้น

#### 3) แนวทางการพัฒนา

แนวทางที่ 1 สร้างองค์ความรู้และสร้างจิตสำนึกในการจัดการทรัพยากรธรรมชาติและสิ่งแวดล้อม

แนวทางที่ 2 สร้างเครือข่ายดูแล เฝ้าระวังและป้องกันทรัพยากรธรรมชาติและสิ่งแวดล้อม

แนวทางที่ 3 อนุรักษ์ ป่าฝุ ทรัพยากรธรรมชาติและสิ่งแวดล้อม

แนวทางที่ 4 ก่อสร้างฝายกั้นน้ำ

แนวทางที่ 5 บำรุงรักษาฝายกั้นน้ำให้อยู่ในสภาพที่สมบูรณ์

แนวทางที่ 6 ก่อสร้างฝายชะลอน้ำ

แนวทางที่ 7 บำรุงรักษาฝายชะลอน้ำให้อยู่ในสภาพที่สมบูรณ์

- แนวทางที่ 8 ก่อสร้างคลองส่งน้ำ
- แนวทางที่ 9 บำรุงรักษาคลองส่งน้ำให้อยู่ในสภาพที่สมบูรณ์
- แนวทางที่ 10 ขุดลอกแหล่งน้ำเพื่อการเกษตร
- แนวทางที่ 11 ทำแนวป้องกันตลิ่งพัง
- แนวทางที่ 12 ก่อสร้างสถานีสูบน้ำด้วยไฟฟ้า
- แนวทางที่ 13 บำรุงรักษาสถานีสูบน้ำและระบบสูบน้ำให้อยู่ในสภาพที่สมบูรณ์
- แนวทางที่ 14 ขุดสระเก็บน้ำเพื่อการเกษตร
- แนวทางที่ 15 พัฒนาแหล่งน้ำเพื่อการเกษตร
- แนวทางที่ 16 การบริหารจัดการขยะมูลฝอยและสิ่งปฏิกูล

แนวทางการพัฒนา	ตัวชี้วัดแนวทางการพัฒนา
4.1 สร้างองค์ความรู้และสร้างจิตสำนึกในการจัดการทรัพยากรธรรมชาติและสิ่งแวดล้อม	จำนวนประชาชนที่ได้รับความรู้ ความเข้าใจในการสร้างจิตสำนึกเกี่ยวกับทรัพยากรธรรมชาติและสิ่งแวดล้อม
4.2 สร้างเครือข่ายดูแล เฝ้าระวังและป้องกันทรัพยากรธรรมชาติและสิ่งแวดล้อม	จำนวนเครือข่ายที่ดูแล เฝ้าระวังและป้องกันทรัพยากรธรรมชาติและสิ่งแวดล้อมที่เพิ่มขึ้น
4.3 อนุรักษ์ พื้นฟูทรัพยากรธรรมชาติและสิ่งแวดล้อม	จำนวนครั้งของกิจกรรมที่ดำเนินการ
4.4 ก่อสร้างฝายกั้นน้ำ	จำนวนฝายกั้นน้ำที่เพิ่มขึ้น
4.5 บำรุงรักษาฝายกั้นน้ำให้อยู่ในสภาพที่สมบูรณ์	จำนวนฝายกั้นน้ำที่ได้รับการบำรุงรักษา
4.6 ก่อสร้างฝายชะลอน้ำ	จำนวนฝายชะลอน้ำที่เพิ่มขึ้น
4.7 บำรุงรักษาฝายชะลอน้ำให้อยู่ในสภาพที่สมบูรณ์	จำนวนฝายชะลอน้ำที่ได้รับการบำรุงรักษา
4.8 ก่อสร้างคลองส่งน้ำ	จำนวนคลองส่งน้ำที่เพิ่มขึ้น
4.9 บำรุงรักษาคลองส่งน้ำให้อยู่ในสภาพที่สมบูรณ์	จำนวนคลองส่งน้ำที่ได้รับการบำรุงรักษา
4.10 ขุดลอกแหล่งน้ำเพื่อการเกษตร	จำนวนแหล่งน้ำที่ได้รับการขุดลอก
4.11 ทำแนวป้องกันตลิ่งพัง	จำนวนแนวป้องกันตลิ่งที่เพิ่มขึ้น
4.12 ก่อสร้างสถานีสูบน้ำด้วยไฟฟ้า	จำนวนสถานีสูบน้ำด้วยไฟฟ้าที่เพิ่มขึ้น
4.13 บำรุงรักษาสถานีสูบน้ำและระบบสูบน้ำให้อยู่ในสภาพที่สมบูรณ์	จำนวนสถานีสูบน้ำและระบบสูบน้ำที่ได้รับการบำรุงรักษา
4.14 ขุดสระเก็บน้ำเพื่อการเกษตร	จำนวนสระเก็บน้ำเพื่อการเกษตรที่เพิ่มขึ้น
4.15 พัฒนาแหล่งน้ำเพื่อการเกษตร	จำนวนครั้งที่พัฒนาแหล่งน้ำเพื่อการเกษตร
4.16 การบริหารจัดการขยะมูลฝอยและสิ่งปฏิกูล	จำนวนกิจกรรมที่ดำเนินการ

4) หน่วยงานรับผิดชอบหลัก

สำนักปลัด, กองช่าง, กองการศึกษาฯ, กองส่งเสริมการเกษตร และกองสาธารณสุขฯ

5) ความเชื่อมโยงยุทธศาสตร์

1. ยุทธศาสตร์จังหวัด : ยุทธศาสตร์ที่ 5 อนุรักษ์ ปั่นฟู ทรัพยากรธรรมชาติและสิ่งแวดล้อม และการบริหารจัดการน้ำแบบบูรณาการ
2. ยุทธศาสตร์การพัฒนากองกรปกครองส่วนท้องถิ่น : ยุทธศาสตร์ที่ 2 การพัฒนาภูมินิเวศวัฒนธรรมและอารยสถาปัตยกรรม

4.1.5 ยุทธศาสตร์ (Strategy) ยุทธศาสตร์ที่ 5 การพัฒนาด้านองค์กรและการให้บริการที่ดีแก่ประชาชน

- 1) พันธกิจ พัฒนาประสิทธิภาพการบริหารงานภาครัฐไปสู่องค์กรยุคใหม่ และส่งเสริมสนับสนุนให้เกิดการพัฒนางานด้านการบริการ
- 2) เป้าประสงค์ พัฒนาประสิทธิภาพการบริหารงานภาครัฐไปสู่องค์กรยุคใหม่ และการให้บริการที่ดีแก่ประชาชน

เป้าประสงค์	ตัวชี้วัดเป้าประสงค์
- พัฒนาประสิทธิภาพการบริหารงานภาครัฐไปสู่องค์กรยุคใหม่ และการให้บริการที่ดีแก่ประชาชน	- จำนวนกิจกรรมที่ดำเนินการ

3) แนวทางการพัฒนา

- แนวทางที่ 1 พัฒนาประสิทธิภาพการบริหารงานภาครัฐไปสู่องค์กรยุคใหม่
- แนวทางที่ 2 พัฒนาและเพิ่มประสิทธิภาพการบริหารงานตามหลักธรรมาภิบาล
- แนวทางที่ 3 พัฒนาและเพิ่มศักยภาพคุณธรรมและจริยธรรมให้กับบุคลากรในองค์กร
- แนวทางที่ 4 พัฒนารายได้ของท้องถิ่น

แนวทางการพัฒนา	ตัวชี้วัดแนวทางการพัฒนา
5.1 พัฒนาประสิทธิภาพการบริหารงานภาครัฐไปสู่องค์กรยุคใหม่	จำนวนการจัดทรววัสดุ อุปกรณ์ ครุภัณฑ์ เพื่อการพัฒนาประสิทธิภาพการปฏิบัติงาน
5.2 พัฒนาและเพิ่มประสิทธิภาพการบริหารงานตามหลักธรรมาภิบาล	จำนวนครั้งที่มิจัดส่งบุคลากรเข้ารับการอบรม

แนวทางการพัฒนา	ตัวชี้วัดแนวทางการพัฒนา
5.3 พัฒนาและเพิ่มศักยภาพคุณธรรมและจริยธรรมให้กับบุคลากรในองค์กร	จำนวนครั้งที่มีการอบรมให้กับบุคลากรในด้านคุณธรรมและจริยธรรม
5.4 พัฒนารายได้ของท้องถิ่น	จำนวนครั้งที่มีการพัฒนารายได้

#### 4) หน่วยงานรับผิดชอบหลัก

สำนักปลัด, กองช่าง, กองคลัง, กองการศึกษาฯ, กองสวัสดิการสังคม, กองสาธารณสุขฯ และกองส่งเสริมการเกษตร

#### 5) ความเชื่อมโยงยุทธศาสตร์

1. ยุทธศาสตร์จังหวัด : ยุทธศาสตร์ที่ 4 การพัฒนาสังคม คุณภาพชีวิต และความมั่นคง
2. ยุทธศาสตร์การพัฒนางานองค์กรปกครองส่วนท้องถิ่น : ยุทธศาสตร์ที่ 1 การพัฒนาและเพิ่มขีดความสามารถประชาชนบนรากฐานทุนทางวัฒนธรรมชุมชน

## บทที่ 5

### การติดตามและประเมินผลยุทธศาสตร์

#### 5.1 กรอบและแนวทางในการติดตามและประเมินผล

5.1.1 กำหนด กรอบและแนวทางในการติดตามและประเมินผล สอดคล้องกับระเบียบกระทรวงมหาดไทย ว่าด้วยการจัดทำแผนพัฒนาขององค์กรปกครองส่วนท้องถิ่น พ.ศ.2548 ข้อ 29

5.1.2 กำหนดกรอบเวลา (Time&TimeFrame) ความสอดคล้อง (Relevance) ความเพียงพอ (Adequacy) ความก้าวหน้า (Proress) ประสิทธิภาพ (Efficiency) ประสิทธิผล (Effectiveness) ผลลัพธ์และผลผลิต (Outcome and Output) การประเมินผลกระบวนการประเมินผลกระบวนการ (Process Evaluation) เป็นต้น

5.1.3 กำหนด แนวทางการวิเคราะห์สภาพแวดล้อมการติดตามและประเมินผล มีความจำเป็นที่จะต้องวิเคราะห์สภาพแวดล้อมของท้องถิ่น ทั้งในระดับหมู่บ้าน/ชุมชน ตำบล และอาจรวมถึงอำเภอและจังหวัดด้วย เพราะหมู่บ้าน/ชุมชน/ตำบล/องค์กร/หน่วยงานต่างๆ ล้วนมีปฏิสัมพันธ์ซึ่งกันและกันกับสิ่งแวดล้อมภายใต้สังคมที่เป็นทั้งระบบเปิดมากกว่าระบบปิดในปัจจุบัน

(1) การวิเคราะห์สภาพแวดล้อมภายนอก เป็นการตรวจสอบ ประเมิน และกรองปัจจัยหรือข้อมูลจากสภาพแวดล้อมภายนอกที่มีผลกระทบต่อท้องถิ่น เช่น สภาพเศรษฐกิจ เทคโนโลยี การเมืองกฎหมาย สังคม สิ่งแวดล้อม วิเคราะห์เพื่อให้เกิดการบูรณาการ (integration) ร่วมกันกับองค์กรปกครองส่วนท้องถิ่น หน่วยงานราชการ หรือรัฐวิสาหกิจ การวิเคราะห์สภาพภายนอกนี้ เป็นการระบุถึงโอกาสและอุปสรรคที่จะต้องดำเนินการและแก้ไขปัญหาที่เกิดขึ้น

(2) การวิเคราะห์สภาพแวดล้อมภายใน เป็นการตรวจสอบ ประเมินและกรองปัจจัยหรือข้อมูลจากสภาพภายในท้องถิ่น ปัจจัยใดเป็นจุดแข็งหรือจุดอ่อนที่องค์กรปกครองส่วนท้องถิ่นจะแสวงหาโอกาสการพัฒนาและหลีกเลี่ยงอุปสรรคที่อาจจะเกิดขึ้นได้ ซึ่งการติดตามและประเมินผลโดยกำหนดให้มีการวิเคราะห์สภาพแวดล้อมภายในสามารถทำได้หลายแนวทาง เช่น การวิเคราะห์ห่วงโซ่แห่งคุณค่าภายในท้องถิ่น (Value-Chain Analysis) การวิเคราะห์ปัจจัยภายในตามสายงาน (Scanning Functional Resoures) เป็นการวิเคราะห์ ตรวจสอบ ติดตามองค์กรปกครองส่วนท้องถิ่นเพื่อวิเคราะห์ถึงจุดแข็งและจุดอ่อน



## 5.2 ระเบียบ วิธีในการติดตามและประเมินผล

ระเบียบ วิธีในการติดตามและประเมินผล วิธีในการติดตามและประเมินผลยุทธศาสตร์ ซึ่งจะต้องกำหนดวิธีการติดตามและประเมินผล กำหนดช่วงเวลาในการติดตามและประเมินผล โดยมีองค์ประกอบที่สำคัญอย่างน้อย 2 ประการ ดังนี้

**3.2.1 ระเบียบในการติดตามและประเมินผลแผนพัฒนา ระเบียบวิธีในการติดตามและประเมินผลยุทธศาสตร์การพัฒนา** ควรมีองค์ประกอบใหญ่ๆ ที่สำคัญ 3 ประการ คือ

(1) ผู้เข้าร่วมติดตามและประเมินผล อันได้แก่ คณะกรรมการติดตามและประเมินผล ผู้รับผิดชอบแผนยุทธศาสตร์การพัฒนา ประชาชนในท้องถิ่น ผู้มีส่วนเกี่ยวข้องและผู้มีส่วนได้เสีย (Stakeholders) ในท้องถิ่นนั้นๆ

(2) เครื่องมือ อันได้แก่ เครื่องมือ อุปกรณ์ หรือสิ่งที่ใช้เป็นสื่อสำหรับการติดตามและประเมินผล เพื่อใช้ในการรวบรวมข้อมูลยุทธศาสตร์ที่ได้กำหนดขึ้น ซึ่งมีผลต่อการพัฒนาท้องถิ่น ข้อมูลดังกล่าวอาจเป็นได้ทั้งข้อมูลเชิงปริมาณ และข้อมูลเชิงคุณภาพ มีความจำเป็นและสำคัญในการนำมาหาค่าและผลของประโยชน์ที่ได้รับจากยุทธศาสตร์ อาจเป็นแบบสอบถาม แบบสัมภาษณ์ แบบทดสอบ แบบวัดความรู้ แบบบันทึกข้อมูล แบบบันทึกการสังเกต แบบตรวจสอบ บันทึกรายการ เพื่อนำไปวิเคราะห์ทางสถิติ หรือการหาผลสัมฤทธิ์โดยรูปแบบต่างๆ ที่สอดคล้องกับบริบทของท้องถิ่นนั้นๆ

(3) กรรมวิธี อันได้แก่ วิธีการที่จะดำเนินการติดตามและประเมินผล จะต้องศึกษาเอกสารที่เกี่ยวข้องกับยุทธศาสตร์ ซึ่งเป็นการตรวจดูเอกสารหลักฐานต่างๆ ที่เป็นทรัพย์สินขององค์กรปกครองส่วนท้องถิ่นที่เกี่ยวข้องกับการพัฒนาท้องถิ่น เอกสารการเบิกจ่ายงบประมาณ เช่น ถนน แม่น้ำ ลำคลอง ครุภัณฑ์ ที่ดินและสิ่งก่อสร้างต่างๆ กลุ่มผลประโยชน์ต่างๆ เพื่อตรวจดูว่าดำเนินการให้เป็นไปตามวัตถุประสงค์และได้รับผลตามที่ตั้งไว้หรือไม่ ทรัพย์สินต่างๆ มีอยู่จริงหรือไม่ สภาพของทรัพย์สินนั้นเป็นเช่นไร เป็นต้น ซึ่งการกำหนดวิธีการเช่นนี้ต้องมีการเก็บข้อมูล วิเคราะห์ข้อมูล (Data analysis) ด้วย

ระเบียบวิธีในการติดตามและประเมินผล จะต้องบรรยายวิธีการโดยรวม บอกว่าเป็นการติดตามและประเมินผลที่ไหน กลุ่มประชากรเป็นใคร ใช้เครื่องมืออะไร บอกถึงขั้นตอน การวิเคราะห์ข้อมูล การสรุปผล ผลของการติดตามและประเมินผลให้ภาพรวมโดยบอกว่าได้อะไร เป็นอย่างไร ปัญหาของยุทธศาสตร์คืออะไร ตั้งข้อสังเกตอย่างไร

### 3.2.2 วิธีในการติดตามและประเมินผลแผนพัฒนา

(1) การออกแบบการติดตามและประเมินผล เป็นการวางโครงสร้างเฉพาะ (structure) ของการวางแผนพัฒนาหนึ่งๆ และแนวทางการดำเนินการติดตามและประเมินผลแผน (plan) เพื่อให้สามารถตอบปัญหาการติดตามและประเมินผลได้อย่างมีประสิทธิภาพสูงสุด การออกแบบเพื่อการติดตามและประเมินผลแผนพัฒนามีเป้าหมายเพื่อ

- มุ่งตอบปัญหาการติดตามและประเมินผลได้อย่างตรงประเด็น
- อธิบายหรือควบคุมความผันแปรของยุทธศาสตร์ที่จะเกิดขึ้นได้

การออกแบบการติดตามและประเมินผลแผน เป็นเสมือนการที่สถาปนิกวางผังหรือรูปแบบของบ้านโดยรวมก่อนที่จะดำเนินการในรายละเอียดอื่นๆ ต่อไป ดังนั้น การออกแบบการติดตามและประเมินผลยุทธศาสตร์จึงต้องมาก่อนการวางแผนปฏิบัติงาน (Work plan) ก่อนการลงพื้นที่จริง การออกแบบการติดตามและประเมินผลยุทธศาสตร์จึงเป็นการกำหนดกรอบโดยรวมของงานติดตามแผนงาน โครงการ กิจกรรมต่างๆ ด้วย โดยต้องกำหนดประเด็นปัญหา การวางกรอบของผลกระทบ ตัวแปร การเก็บข้อมูล การวิเคราะห์ข้อมูล และการสรุปผล

(2) วิธีการเก็บรวบรวมข้อมูลการติดตามและประเมินผลยุทธศาสตร์ การเก็บข้อมูลจึงเป็นส่วนหนึ่งของการแสวงหาข้อเท็จจริงเพื่อให้ได้ความจริงในการวางแผนพัฒนาท้องถิ่น ตลอดจนการใช้สถิติเป็นเครื่องมือในการพัฒนาเพื่อสรุปประเด็นปัญหา แนวทางต่างๆ ที่เกิดขึ้น การเก็บรวบรวมข้อมูลถือได้ว่าเป็นขั้นตอนที่สำคัญที่สุดในการค้นคว้าหาคำตอบ เนื่องจากถ้าได้ข้อมูลที่ไม่น่าเชื่อถือหรือเป็นข้อมูลที่ไม่มีคุณภาพย่อมส่งผลกระทบต่อความหมายและการสรุปผล วิธีการเก็บรวบรวมข้อมูล โดยการสำรวจ (survey) เป็นการรวบรวมข้อมูลจากบันทึกทะเบียนที่มีผู้จัดทำไว้แล้ว หรืออาจเป็นข้อมูลที่คณะกรรมการติดตามและประเมินต้องจดบันทึก (record) สังเกต (observe) หรือวัด (measurement) โดยคณะกรรมการติดตามและประเมินผลจะต้องดำเนินการในพื้นที่จากผู้มีส่วนเกี่ยวข้อง เจ้าหน้าที่/บุคลากรขององค์กรปกครองส่วนท้องถิ่น เป็นข้อมูลที่มีอยู่ตามธรรมชาติ พฤติกรรม ความต้องการ ซึ่งศึกษาได้โดยวิธีการสังเกตและสามารถวัดได้

### 5.3 กำหนดเครื่องมือที่ใช้ในการติดตามและประเมินผล

กำหนดเครื่องมือที่ใช้ในการติดตามและประเมินผล เครื่องมือในการติดตามและประเมินผลยุทธศาสตร์ประกอบด้วย การทดสอบและการวัด การสัมภาษณ์ การสังเกต การสำรวจ และเอกสาร

**5.3.1 การทดสอบและการวัด (Tests & Measurements)** วิธีการนี้จะทำการทดสอบและวัดผล เพื่อตรวจสอบการเปลี่ยนแปลง ซึ่งรวมถึงแบบทดสอบต่างๆ การประเมินการปฏิบัติงาน และแนวทางการวัด จะใช้เครื่องมือใดในการทดสอบและการวัด เช่น การทดสอบและการวัดโครงการก่อสร้างถนนคอนกรีตเสริมเหล็ก เป็นต้น

**5.3.2 การสัมภาษณ์ (Interviews)** อาจเป็นการสัมภาษณ์เดี่ยว หรือกลุ่มก็ การสัมภาษณ์เป็นการยืนยันว่า ผู้มีส่วนเกี่ยวข้อง ผู้ได้รับผลกระทบมีความเกี่ยวข้องและได้รับผลกระทบในระดับใด คณะกรรมการติดตามและประเมินผลจะต้องกำหนดแนวทางการสัมภาษณ์ด้วย โดยทั่วไปการสัมภาษณ์ถูกแบ่งออกเป็น 2 ประเภท คือ การสัมภาษณ์แบบเป็นทางการหรือกึ่งทางการ (formal or semi-formal interview) ซึ่งใช้แบบสัมภาษณ์แบบมีโครงสร้าง (structure interviews) ดำเนินการสัมภาษณ์ และการสัมภาษณ์แบบไม่เป็นทางการ (informal interview) ซึ่งคล้ายๆ กับการพูดสนทนาอย่างไม่มีพิธีรีตอง ไม่เคร่งครัดในขั้นตอน และลำดับของข้อความ การดำเนินการสัมภาษณ์มักมีเพียงแนวทางการสัมภาษณ์กว้างๆ ที่เป็นสาระสำคัญที่ต้องการ การให้ได้ข้อมูลการติดตามและประเมินผลยุทธศาสตร์โดยวิธีการเชิงคุณภาพ ควรสัมภาษณ์แบบไม่เป็นทางการ 2 วิธี คือ

(1) การสนทนาตามธรรมชาติ (natural conversation) เป็นการสัมภาษณ์ในรูปแบบของการสนทนาระหว่างคณะกรรมการติดตามและประเมินผลกับผู้ให้ข้อมูล เป็นการขอข้อมูลเพิ่มเติมหรือขอคำอธิบายเหตุผลและผลของยุทธศาสตร์ที่ได้รับ การสัมภาษณ์แบบนี้นอกจากจะได้ข้อมูลแล้วยังเป็นการพัฒนาสัมพันธภาพที่ดี สร้างความเชื่อถือไว้วางใจในคณะกรรมการติดตามและประเมินผลอีกด้วย

(2) การสัมภาษณ์เชิงลึก (in-depth interview) เป็นการสนทนาซักถามผู้ให้ข้อมูลหลักบางคนในหมู่บ้าน/ชุมชน เนื่องจากบุคคลนั้นมีความรู้ ความเข้าใจในประเด็นยุทธศาสตร์มากกว่าคนอื่นๆ มีประสบการณ์ด้านการพัฒนาท้องถิ่น การวางแผน

**5.3.3 การสังเกต (Observations)** คณะกรรมการติดตามและประเมินผลใช้การสังเกตเพื่อเฝ้าดูว่ากำลังเกิดอะไรขึ้นกับการพัฒนาท้องถิ่น ต้องมีการบันทึกการสังเกต ในการสังเกตและกำหนดการดำเนินการสังเกต การสังเกต คือ การเฝ้าดูสิ่งที่เกิดขึ้นอย่างเอาใจใส่และละเอียดถี่ถ้วน โดยใช้ประสาทสัมผัสหลายอย่างพร้อมๆ กัน เช่น ตา หู ฟัง ถ้าสิ่งนั้นสัมผัสได้ก็ต้องสัมผัส ในการเก็บข้อมูลเพื่อติดตามและประเมินผลในเชิงคุณภาพนั้นการสังเกตจะกระทำควบคู่กับการจดบันทึก หรือบันทึกภาคสนาม การสนทนา และสัมภาษณ์ เพื่อให้ได้ข้อมูลที่รอบด้าน สามารถนำมาวิเคราะห์หาความหมายและอธิบายเชื่อมโยงความสัมพันธ์กับสิ่งต่างๆ ในปรากฏการณ์ของยุทธศาสตร์ได้ การสังเกตในการติดตามและประเมินผลยุทธศาสตร์ในเชิงคุณภาพ สามารถแบ่งได้เป็น 2 ประเภท

(1) การสังเกตแบบมีส่วนร่วม (Participant observation) เป็นวิธีการสังเกตที่คณะกรรมการติดตามและประเมินผลเข้าไปใช้ชีวิตร่วมกับบุคคล ชุมชน มีกิจกรรมร่วมกัน ซึ่งการสังเกตแบบมีส่วนร่วมนี้มีลักษณะเด่นคือ

- มีเป้าหมายเพื่อการเข้าร่วมกิจกรรม และสังเกตกิจกรรมอย่างละเอียด
- มีความตระหนักถึงสิ่งต่างๆ ที่เกิดขึ้นในกิจกรรมนั้นให้ครอบคลุมมากที่สุด และชัดเจนมากที่สุด
- เอาใจใส่ต่อทุกอย่างที่เกิดขึ้น สังเกตให้กว้างขวางที่สุด
- ใช้ประสบการณ์ทั้งในฐานะคนในและคนนอกในเวลาเดียวกัน
- ทบทวนย้อนหลังภายหลังจากการสังเกตในแต่ละวัน
- จดบันทึกอย่างละเอียด

(2) การสังเกตแบบไม่มีส่วนร่วม (Non-participant observation) หรือการสังเกตโดยตรง (Direct observation) เป็นการสังเกต บันทึกลักษณะทางกายภาพ โครงสร้างและความสัมพันธ์ของสมาชิกในสังคมหมู่บ้าน/ชุมชนนั้นๆ โดยคณะกรรมการติดตามและประเมินผลไม่มีความสัมพันธ์เกี่ยวข้องกับกิจกรรมที่สังเกตและผู้ที่อยู่ในกิจกรรมนั้นๆ ก็ไม่รู้ตัวว่าตนเองถูกสังเกต

**5.3.4 การสำรวจ (Surveys)** ในที่นี้หมายถึง การสำรวจเพื่อประเมินความคิดเห็นการรับรู้ ทัศนคติ ความพึงพอใจ ความต้องการของยุทธศาสตร์ คณะกรรมการติดตามและประเมินผลจะต้องมีการบันทึกการสำรวจ และทิศทางการสำรวจ

**5.3.5 เอกสาร (Documents)** การติดตามและประเมินผลยุทธศาสตร์ มีความจำเป็นอย่างยิ่งที่จะต้องใช้เอกสาร ซึ่งเป็นเอกสารที่เกี่ยวข้องกับยุทธศาสตร์การพัฒนา ปัญหาความต้องการของประชาชนในท้องถิ่น สาเหตุของปัญหา แนวทางการแก้ไขปัญหา ตลอดจนการกำหนดเป้าหมาย แนวทางการพัฒนา พันธกิจ และวิสัยทัศน์ขององค์กรปกครองส่วนท้องถิ่น

**ผลของการดำเนินการติดตามและประเมินผลยุทธศาสตร์** ในการติดตามและประเมินผลยุทธศาสตร์การพัฒนาขององค์กรปกครองส่วนท้องถิ่น ซึ่งประกอบด้วย

1. กรอบและแนวทางในการติดตามและประเมินผล
2. ระเบียบ วิธีในการติดตามและประเมินผล และ
3. กำหนดเครื่องมือที่ใช้ในการติดตามและประเมินผล

เมื่อได้ดำเนินการตามหลักการสำคัญ 3 ประการแล้ว คณะกรรมการติดตามและประเมินผลแผนพัฒนาท้องถิ่น จะต้องดำเนินการวิเคราะห์ข้อมูลและประเมินผล ดังนี้

**1. ข้อมูลเชิงปริมาณ** เป็นข้อมูลที่เกิดจากคำถาม เช่น ใครเข้าร่วมหรือมีส่วนร่วมในการวางแผนการจัดทำยุทธศาสตร์ ผู้เข้าร่วมกี่คน กี่กลุ่ม มีที่มาอย่างไร ผลลัพธ์ในเชิงปริมาณที่ได้เป็นแบบตัวเลข สถิติต่างๆ ข้อมูลเชิงปริมาณ จึงเป็นข้อมูลที่แสดงจำนวน เช่น จำนวนคนร่วมกิจกรรม แยกตามเพศ กิจกรรมที่ถูกระบุว่า เป็นกิจกรรมเพื่อเสริมสร้างความสามัคคี เป็นต้น

**2. ข้อมูลเชิงคุณภาพ** เป็นข้อมูลที่เก็บรวบรวมคุณภาพของเรื่องนั้นๆ เช่น หมู่บ้าน/ชุมชนนี้มีความเจริญ มีความเป็นเมืองหรือชนบทมากน้อยเพียงใดจากการกำหนดยุทธศาสตร์การพัฒนานี้ หมู่บ้าน/ชุมชนมีปัญหาอะไรบ้าง ผลของการพัฒนาตามยุทธศาสตร์แต่ละด้านหมู่บ้าน/ชุมชน เป็นอย่างไร ผลของคนเป็นอย่างไร ข้อมูลเชิงคุณภาพเป็นข้อมูลที่อธิบายปรากฏการณ์ในพื้นที่ในลักษณะอย่างลึกซึ้ง เป็นข้อมูลที่มีความสัมพันธ์และเชื่อมโยงความเป็นเหตุเป็นผลของยุทธศาสตร์ ผลของเชิงคุณภาพจึงเป็นเรื่องของความพึงพอใจของประชาชนในหมู่บ้าน ชุมชน หรือผู้มีส่วนได้เสียทั้งหมด

**ความสำเร็จของการนำยุทธศาสตร์การพัฒนาไปใช้** วัดความสำเร็จได้จาก เช่น

1. บรรทัดฐานด้านความพึงพอใจของผู้รับบริการ (client satisfaction criterion)
2. บรรทัดฐานด้านเวลา (time criterion)
3. บรรทัดฐานด้านการเงิน (monetary criterion)
4. บรรทัดฐานด้านประสิทธิผล (effectiveness criterion)

**การนำเสนอผลการติดตามและประเมินผล** สามารถใช้รูปแบบ

1. ความเรียงร้อยแก้ว (Narrative) เช่น คำบรรยายตาราง หรือรูปภาพ
2. ตาราง (Tables) เป็นการนำข้อมูลลงในช่อง (Grids)
3. รูปภาพ (Figures) เช่น กราฟ ภาพวาดลายเส้น

### รูปแบบที่ใช้สำหรับการติดตามและประเมินผลแผนพัฒนาท้องถิ่น

เพื่อให้การติดตามและประเมินผลแผนพัฒนาท้องถิ่นตามข้อ 29 แห่งระเบียบกระทรวงมหาดไทย ว่าด้วยการจัดทำแผนพัฒนาท้องถิ่นขององค์กรปกครองส่วนท้องถิ่น พ.ศ.2548 กระทรวงมหาดไทยจึงกำหนดรูปแบบที่ใช้สำหรับการติดตามและประเมินผลแผนพัฒนาท้องถิ่น ประกอบด้วย การติดตามและประเมินผลยุทธศาสตร์ สำหรับแผนยุทธศาสตร์การพัฒนา และการติดตามและประเมินผลโครงการสำหรับแผนพัฒนาสามปี โดยมีรายละเอียด ดังนี้

#### 1. กำหนดแนวทางการติดตามและประเมินผล

ในแผนยุทธศาสตร์การพัฒนา ปรากฏในบทที่ 5 ในแผนพัฒนาสามปี ปรากฏในส่วนที่ 4 กรอบในการติดตามและประเมินผลแผนยุทธศาสตร์การพัฒนาและแผนพัฒนาสามปีใช้กรอบเดียวกันในการติดตามและประเมินผล ทั้งนี้ องค์กรปกครองส่วนท้องถิ่นสามารถกำหนดกรอบอื่นๆ เพิ่มเติมได้ ซึ่งมีความสอดคล้องกับมิติหรือบริบทของพื้นที่

การติดตามและประเมินผลแผนพัฒนา	
แผนยุทธศาสตร์การพัฒนา	แผนพัฒนาสามปี
<b>บทที่ 5 การติดตามและประเมินผลยุทธศาสตร์</b>	<b>ส่วนที่ 4 การติดตามและประเมินผลโครงการ</b>
5.1 กรอบและแนวทางในการติดตามและประเมินผล	4.1 กรอบและแนวทางในการติดตามและประเมินผล
5.2 ระเบียบ วิธีในการติดตามและประเมินผล	4.2 ระเบียบ วิธีในการติดตามและประเมินผล
5.3 กำหนดเครื่องมือที่ใช้ในการติดตามและประเมินผล	4.3 กำหนดเครื่องมือที่ใช้ในการติดตามและประเมินผล

#### 2. แบบสำรวจการติดตามและประเมินผลเชิงปริมาณและคุณภาพ

2.1 แบบตัวบ่งชี้การปฏิบัติงาน (Performance Indicators) เป็นเครื่องมือที่ใช้ในการติดตามและประเมินผลในการพัฒนากิจกรรม โครงการ ตลอดจนกลยุทธ์/แผนงาน ซึ่งตัวบ่งชี้การปฏิบัติงานจะเป็นการรวบรวมข้อมูลเกี่ยวกับปัจจัยนำเข้า (Inputs) กระบวนการ (Processes) ผลผลิต (Outputs) และผลกระทบ (Impacts) อันจะช่วยให้การวิเคราะห์การดำเนินงานที่เกิดขึ้น ตลอดจนใช้เป็นข้อมูลในการปรับปรุงการทำงานต่อไป เงื่อนไขสำคัญของตัวแบบตัวบ่งชี้การปฏิบัติงานก็คือ การมีส่วนร่วมของผู้มีส่วนได้ส่วนเสีย (Key Stakeholders) ในการกำหนดตัวบ่งชี้ เพราะจะเป็นการสร้างความสำเร็จร่วมกัน ตลอดจนการใช้ตัวบ่งชี้เหล่านั้นในการดำเนินการช่วยในการตัดสินใจได้ต่อไป

2.2 แบบบัตรคะแนน (Scorecard Model) แบบบัตรคะแนน หรือ Scorecard Model ของ Kaplan & Norton เป็นแนวคิดที่เชื่อว่า การทำความเข้าใจองค์กร ตลอดจนภาพรวมที่เกิดขึ้นในองค์กรสามารถเห็นได้จากผลลัพธ์และการปฏิบัติงานที่เกิดขึ้น ตัวแบบบัตรคะแนนจึงถูกใช้ในการวัดประสิทธิผลโดยจะพิจารณาจากการปฏิบัติงานและผลลัพธ์ที่เกิดขึ้น ซึ่งเป็นการทำความเข้าใจถึงภาพรวมขององค์กรหรือระบบต่างๆ ขององค์กรที่มีผลกระทบต่อพฤติกรรมของบุคคลในองค์กร โดยใช้เป็นกรอบการวัดและประเมินผลระบบปฏิบัติงานด้วยการมององค์กรรวมหรือภาพรวม

ที่เกิดขึ้นในองค์กร ซึ่งสามารถแบ่งเป็นองค์ประกอบย่อยๆ เช่น ด้านการเงิน ด้านลูกค้า หรือผู้รับบริการ ด้านกระบวนการภายในองค์กร และด้านนวัตกรรมและการเรียนรู้ ตัวแบบ Scorecard จึงสามารถช่วยองค์กรสามารถพัฒนาเชื่อมต่อและปฏิบัติตามกลยุทธ์ที่กำหนดไว้ได้ การนำตัวแบบ Scorecard แบบใหม่ หรือ BSC เป็นการมุ่งเน้นความสำคัญของคุณค่าสูงสุดของผู้มีส่วนได้เสีย กระบวนการสู่ความเป็นเลิศ การปรับปรุงให้เกิดองค์กรแห่งการเรียนรู้และความพึงพอใจของผู้มีส่วนได้เสีย

**2.3 แบบมุ่งวัดผลสัมฤทธิ์ (Result Framework Model (RF))** เป็นตัวแบบที่สอดคล้องกับการทำแผนกลยุทธ์อย่างมาก ลักษณะของตัวแบบนี้ถือได้ว่าเป็นตัวแบบมุ่งเน้นผลสัมฤทธิ์ โดยจะพิจารณาว่าแผนกับการปฏิบัติที่เกิดขึ้นเป็นไปในทิศทางเดียวกันหรือไม่ อันดูได้จากผลระยะกลาง (Intermediate Result; Irs) ต่างๆ ว่าเป็นไปตามเกณฑ์ที่กำหนดไว้หรือไม่ การกำหนดเป้าหมายและผลระยะต่างๆ ไว้ก่อนล่วงหน้าเช่นนี้ ทำให้สามารถนำไปพัฒนากลยุทธ์การดำเนินการต่อไปได้ รวมทั้งยังสามารถใช้เป็นเครื่องมือในการติดตามและประเมินผลได้อีกด้วย

**2.4 แบบเชิงเหตุผล (Logical Model)** ตัวแบบเชิงเหตุผล หรือ Logical Model ถือเป็นตัวแบบหนึ่งที่ค่อนข้างแพร่หลายในการประเมินผลซึ่งตัวแบบดังกล่าวจะช่วยให้การประเมินมีความสอดคล้องระหว่างปัจจัยนำเข้า กระบวนการและผลลัพธ์กับวัตถุประสงค์ของแผนงาน กิจกรรม โครงการนั้นๆ ตลอดจนมีความครอบคลุมในประเด็นต่างๆ ทั้งในลักษณะ Formative และ Summative โดยตัวแบบเชิงเหตุผลจะเกี่ยวข้องกับการประเมินบริบท (Context) การดำเนินการ (Implementation) และผลที่เกิดขึ้น (Outcomes) ตลอดจนครอบคลุมไปถึงผลลัพธ์ ผลที่เกิดขึ้นและผลกระทบ

**2.5 แบบวัดกระบวนการปฏิบัติงาน (Process Performance Measurement System (PPMS))** ระบบการวัดกระบวนการปฏิบัติงานหรือ PPMS เป็นระบบการประเมินที่มีแนวความคิดคล้ายคลึงกับตัวแบบตัวบ่งชี้การปฏิบัติงานเป็นการพิจารณาถึงหน้าที่ของระบบต่างๆ ในลักษณะภาพรวมขององค์กรเพื่อที่จะนำไปสู่การพัฒนาซึ่งระบบการวัดดังกล่าวจะมองภาพของระบบการวัดกระบวนการปฏิบัติงานอันนำไปสู่การพัฒนากรอบความคิดและการสรุปบทเรียนที่เกิดขึ้นต่อไป

**2.6 แบบการประเมินโดยใช้วิธีการแก้ปัญหาหรือเรียนรู้จากปัญหาที่เกิดขึ้น หรือ Problem-Solving Method** การประเมินโดยใช้วิธีการแก้ปัญหาหรือเรียนรู้จากปัญหาที่เกิดขึ้น ถือเป็นวิธีการประเมินที่สำคัญอีกวิธีการหนึ่ง เนื่องจากวิธีการดังกล่าวจะเน้นที่การนำความรู้ที่มีอยู่กลับมาใช้ (Reusable Knowledge) ให้เกิดประโยชน์ ในขณะที่เดียวกันถือเป็นการทดสอบความรู้ที่มีอยู่ว่าเหมาะสมหรือสามารถใช้ได้จริงในสถานการณ์ปัจจุบันหรือไม่ ซึ่งในทางทฤษฎี (ontology) แล้วถือเป็นการแสวงหาความรู้ที่ค่อนข้างท้าทาย เพราะเป็นทั้งการตรวจสอบองค์ความรู้และการสร้างองค์ความรู้ใหม่การนำวิธีการแก้ปัญหามาใช้ในการประเมินแผน จึงถูกออกแบบให้มีลักษณะของการประเมินเชิงวิเคราะห์แผนและรูปแบบของเนื้อหาเกี่ยวกับการวิพากษ์แผน ซึ่งจะใส่หรือนำเข้าไปใช้ในการประเมินแผนนั้นๆ

**2.7 แบบการประเมินแบบมีส่วนร่วม (Participatory Methods)** การประเมินโดยวิธีการแบบมีส่วนร่วม (Participatory Method) เป็นวิธีการประเมินที่ให้ความสำคัญกับการกระทำ ทั้งในรูปของการกระทำหรือการ

ตัดสินใจของผู้มีส่วนเกี่ยวข้องเกี่ยวกับกิจกรรม โครงการหรือแผนงานนั้นๆ โดยมุ่งสร้างความรู้สึกเป็นเจ้าของ (Sense of Ownership) ของผู้มีส่วนเกี่ยวข้อง ทั้งยังให้ผู้มีส่วนเกี่ยวข้องได้ร่วมติดตามและประเมินผลของโครงการนั้นๆ อีกด้วยการประเมินโดยวิธีการแบบมีส่วนร่วมจึงมุ่งเน้นที่การเรียนรู้ของชุมชนท้องถิ่นและมุมมองของภาคประชาชนที่จะเข้าร่วมตอบสนองและกำหนดแผนงานของโครงการ ตลอดจนรูปแบบการดำเนินการโดยเริ่มตั้งแต่การกำหนดประเด็นปัญหา การวางแผน การปฏิบัติงานและการติดตามและประเมินผลที่เกิดขึ้น รวมถึงการสรุปบทเรียนเพื่อการถ่ายทอดความรู้ต่อไป นอกจากนี้ ผลที่ได้ทั้งจากการติดตามและการประเมินผลยังใช้เป็นข้อมูลเสนอต่อผู้กำหนดนโยบายอีกด้วย

**2.8 แบบการประเมินผลกระทบ (Impact Evaluation)** การประเมินผลกระทบ เป็นการพิจารณาถึงผลที่เกิดขึ้นอย่างเป็นระบบทั้งผลในด้านบวก – ด้านลบ ผลที่เกิดขึ้นโดยที่ตั้งใจในระดับต่างๆ อันเกิดจากการดำเนินการตามแผนงาน โครงการ กิจกรรมที่กำหนดไว้ การประเมินผลกระทบจะช่วยให้ทราบว่าผลการดำเนินงานอย่างกว้างขวาง เป็นระบบอันกระทบต่อผู้มีส่วนได้ส่วนเสียในทุกๆ ฝ่าย โดยการประเมินผลกระทบจะเป็นการวัดถึงผลที่เกิดขึ้น (Outcomes) และผลกระทบต่างๆ (Impacts) ที่เกิดขึ้นจากการดำเนินการว่ามีผล หรืออิทธิพลอย่างไรทั้งต่อปัจจัยภายในและภายนอก ในขณะเดียวกันก็จะช่วยให้ทราบถึงต้นทุนของกิจกรรมต่างๆ ที่ต้องใช้ อันจะเป็นสิ่งที่ใช้กำหนดได้ต่อไปว่าควรจะมีการขยาย ระวัง เพิ่มเติมกิจกรรม โครงการอะไร อย่างไร และนอกจากนี้ การประเมินผลกระทบยังให้ทางเลือกในการตัดสินใจอย่างมีประสิทธิภาพอีกด้วย

**2.9 แบบการประเมินความเสี่ยง (Risk Assessment Model)** ตัวแบบประเมินความเสี่ยงเป็นเครื่องมือชนิดหนึ่งที่ใช้ในการตรวจสอบหรือประเมินถึงความเสี่ยงที่อาจเกิดขึ้นในการปฏิบัติ โดยตัวแบบดังกล่าวจะแสดงในรูปของตารางโดยที่ในแนวนอนจะมีระดับแบ่งผลของความรุนแรง และแนวตั้งจะแสดงความถี่ที่เกิดขึ้น เพื่อที่จะกำหนดอัตราสำหรับความบกพร่องหรือความเสี่ยงที่มีผลต่อความปลอดภัย โดยส่วนใหญ่แล้วตัวแบบดังกล่าวเป็นที่นิยมในทางการแพทย์และสาธารณสุข ซึ่งจะใช้เป็นตัวแบบในการประเมินอัตราความเสี่ยงของโรคหรือใช้ในการติดตาม ฝ้าระวังสุขภาพหรืออุบัติการณ์ของโรคตามพื้นที่ต่างๆ

**2.10 แบบประเมินตนเอง (Self-assessment Model)** ตัวแบบในการประเมินตนเองเป็นเครื่องมือหนึ่งที่ใช้ในการกำหนดว่าในขณะที่องค์กรมีจุดแข็งและจุดอ่อนอย่างไร และแนวทางการปรับปรุงหรือพัฒนา ซึ่งประโยชน์ต่อการพัฒนาองค์กร รวมถึงการกำหนดวิสัยทัศน์ ยุทธศาสตร์ แผนกลยุทธ์ และแผนปฏิบัติ โดยตัวแบบการประเมินตนเองมีขั้นตอนในการดำเนินการ ดังนี้ (1) ประเมินจุดแข็งและจุดอ่อนขององค์กร (2) กำหนดวัตถุประสงค์ เป้าหมายหลักและเป้าหมายย่อย (3) กำหนดแนวทางการเปลี่ยนแปลง (4) เลือกแนวทางการเปลี่ยนแปลงที่เหมาะสมและเป็นไปได้ (5) กำหนดแผนงาน กิจกรรม โครงการ และ (6) ดำเนินการ

**2.11 แบบอื่นๆ** ที่องค์กรปกครองส่วนท้องถิ่นกำหนดขึ้น ทั้งนี้ ต้องอยู่ภายใต้กรอบตามข้อ 1 – 10 หรือเป็นแบบผสมก็ได้

### 3. แนวทางการพิจารณาการติดตามและประเมินผลแผนพัฒนาท้องถิ่น

เป็นแบบที่กำหนดให้คณะกรรมการติดตามและประเมินผลแผนพัฒนาท้องถิ่น ดำเนินการให้คะแนนตามเกณฑ์ที่กำหนดไว้ ซึ่งเป็นส่วนหนึ่งของการติดตามและประเมินผลแผนพัฒนา โดยดำเนินการให้แล้วเสร็จภายในสี่สัปดาห์ นับแต่วันที่ประกาศใช้แผนยุทธศาสตร์การพัฒนา มีรายละเอียด ดังนี้

#### 3.1 แนวทางการพิจารณาการติดตามและประเมินผลยุทธศาสตร์สำหรับแผนยุทธศาสตร์การพัฒนาท้องถิ่นเพื่อความสอดคล้องของยุทธศาสตร์ ประกอบด้วย

3.1.1 ข้อมูลสภาพทั่วไปขององค์กรปกครองส่วนท้องถิ่น 10 คะแนน

3.1.2 การวิเคราะห์สถานการณ์และศักยภาพ 25 คะแนน

3.1.3 ยุทธศาสตร์ 65 คะแนน ประกอบด้วย

(1) ยุทธศาสตร์ขององค์กรปกครองส่วนท้องถิ่น 10 คะแนน

(2) ยุทธศาสตร์ขององค์กรปกครองส่วนท้องถิ่นในเขตจังหวัด 10 คะแนน

(3) ยุทธศาสตร์จังหวัด 10 คะแนน

(4) วิสัยทัศน์ 5 คะแนน

(5) พันธกิจ 5 คะแนน

(6) เป้าประสงค์ของแต่ละประเด็นพันธกิจ 5 คะแนน

(7) ตัวชี้วัดระดับเป้าประสงค์ (ตัวชี้วัดรวม) 5 คะแนน

(8) จุดมุ่งหมายเพื่อการพัฒนาในอนาคต (แนวทางการพัฒนา) 5 คะแนน

(9) ตัวชี้วัดและแนวทางการพัฒนา (ตัวชี้วัดรวม) 5 คะแนน

(10) ผลผลิต/โครงการ 5 คะแนน

คะแนนรวม 100 คะแนน เกณฑ์ที่ควรได้เพื่อให้เกิดความสอดคล้องและขับเคลื่อนการพัฒนาท้องถิ่นขององค์กรปกครองส่วนท้องถิ่น ไม่ควรน้อยกว่าร้อยละ 80 (80 คะแนน)



**แนวทางการพิจารณาการติดตามและประเมินผลยุทธศาสตร์  
สำหรับแผนยุทธศาสตร์การพัฒนาท้องถิ่นเพื่อความสอดคล้องของยุทธศาสตร์**

ประเด็นการพิจารณา	คะแนน
1. ข้อมูลสภาพทั่วไปขององค์กรปกครองส่วนท้องถิ่น	10
2. การวิเคราะห์สภาพการณ์และศักยภาพ	25
3. ยุทธศาสตร์ ประกอบด้วย	65
3.1 ยุทธศาสตร์ขององค์กรปกครองส่วนท้องถิ่น	(10)
3.2 ยุทธศาสตร์ขององค์กรปกครองส่วนท้องถิ่นในเขตจังหวัด	(10)
3.3 ยุทธศาสตร์จังหวัด	(10)
3.4 วิสัยทัศน์	(5)
3.5 พันธกิจ	(5)
3.6 เป้าประสงค์ของแต่ละประเด็นพันธกิจ	(5)
3.7 ตัวชี้วัดระดับเป้าประสงค์ (ตัวชี้วัดรวม)	(5)
3.8 จุดมุ่งหมายเพื่อการพัฒนาในอนาคต (แนวทางการพัฒนา)	(5)
3.9 ตัวชี้วัดและแนวทางการพัฒนา (ตัวชี้วัดรวม)	(5)
3.10 ผลผลิต/โครงการ	(5)
<b>รวม</b>	<b>100</b>

ประเด็นการพิจารณา	รายละเอียดหลักเกณฑ์	คะแนนเต็ม	คะแนนที่ได้
1. ข้อมูลสภาพทั่วไปขององค์กรปกครองส่วนท้องถิ่น	ควรประกอบด้วยข้อมูล ดังนี้ (1) ข้อมูลทั่วไป เป็นข้อมูลเกี่ยวกับที่ตั้ง อาณาเขต เขต การปกครอง ประชากร การศึกษา สาธารณสุข ความปลอดภัยในชีวิตและทรัพย์สิน ทรัพยากรธรรมชาติ กลุ่มองค์กรประชาสังคม กลุ่มธุรกิจท้องถิ่น เป็นต้น หรือข้อมูลอื่นๆ ที่จำเป็นสำหรับการพัฒนาท้องถิ่น	10 (2)	
	(2) ข้อมูลเกี่ยวกับศักยภาพของท้องถิ่น เป็นข้อมูล โครงสร้างและกระบวนการบริหารงานบุคคล งบประมาณ และเครื่องมืออุปกรณ์ต่างๆ โครงสร้าง ผู้บริหารและสมาชิกสภาท้องถิ่นขององค์กรปกครองส่วนท้องถิ่น เป็นต้น	(2)	
	(3) จุดยืนทางยุทธศาสตร์ (Positioning) ขององค์กรปกครองส่วนท้องถิ่น ความมุ่งมั่นอันแน่วแน่ในการวางแผนพัฒนาท้องถิ่น เพื่อให้บรรลุวิสัยทัศน์ขององค์กรปกครองส่วนท้องถิ่น	(2)	
	(4) การสำรวจและจัดเก็บข้อมูลเพื่อการจัดทำแผนพัฒนาท้องถิ่น หรือการใช้ข้อมูล จปฐ.	(2)	
	(5) การประชุมประชาคมท้องถิ่น รูปแบบ วิธีการ และการดำเนินการประชุมประชาคมท้องถิ่น โดยใช้กระบวนการร่วมคิด ร่วมทำ ร่วมตัดสินใจ ร่วมตรวจสอบ ร่วมรับประโยชน์ ร่วมแก้ปัญหา ปรีชาหาหรือ แลกเปลี่ยนเรียนรู้ เพื่อแก้ปัญหา	(2)	
2. การวิเคราะห์สภาพการณ์และศักยภาพ	ควรประกอบด้วยข้อมูล ดังนี้ (1) การวิเคราะห์ที่ครอบคลุมความเชื่อมโยง ความสอดคล้องยุทธศาสตร์จังหวัด ยุทธศาสตร์การพัฒนาขององค์กรปกครองส่วนท้องถิ่นในเขตจังหวัด ยุทธศาสตร์ขององค์กรปกครองส่วนท้องถิ่น นโยบายของผู้บริหารท้องถิ่น	25 (3)	

ประเด็นการพิจารณา	รายละเอียดหลักเกณฑ์	คะแนนเต็ม	คะแนนที่ได้
2. การวิเคราะห์สภาพการณ์และศักยภาพ (ต่อ)	(2) การวิเคราะห์การใช้ผังเมืองรวมหรือผังเมืองเฉพาะ และการบังคับใช้ผลของการบังคับใช้ สภาพการณ์ที่เกิดขึ้นต่อการพัฒนาท้องถิ่น	(2)	
	(3) การวิเคราะห์ทางสังคม เช่น ด้านแรงงาน การศึกษา สาธารณสุข ความยากจน อาชญากรรม ปัญหายาเสพติด เทคโนโลยี จารีตประเพณี วัฒนธรรม ภูมิปัญญาท้องถิ่น เป็นต้น	(4)	
	(4) การวิเคราะห์ทางเศรษฐกิจ ข้อมูลด้านรายได้ครัวเรือน การส่งเสริมอาชีพ กลุ่มอาชีพ กลุ่มทางสังคม การพัฒนาอาชีพและกลุ่มต่างๆ สภาพทางเศรษฐกิจและความเป็นอยู่ทั่วไป เป็นต้น	(4)	
	(5) การวิเคราะห์สิ่งแวดล้อม พื้นที่สีเขียว ธรรมชาติต่างๆ ทางภูมิศาสตร์ กระบวนการหรือสิ่งที่เกิดขึ้น การประดิษฐ์ที่มีผลต่อสิ่งแวดล้อมและการพัฒนา	(4)	
	(6) ผลการวิเคราะห์ศักยภาพเพื่อประเมินสถานภาพการพัฒนาในปัจจุบันและโอกาสการพัฒนาในอนาคตของท้องถิ่น ด้วยเทคนิค SWOT Analysis ที่อาจส่งผลต่อการดำเนินงาน ได้แก่ S-Strength (จุดแข็ง) W-Weakness (จุดอ่อน) O-Opportunity (โอกาส) และ T-Threat (อุปสรรค)	(4)	
	(7) สรุประเด็นปัญหาและความต้องการของประชาชนเชิงพื้นที่ มีการนำเสนอปัญหา ค้นหาสาเหตุของปัญหาหรือสมมุติฐานของปัญหา แนวทางการแก้ไขปัญหาหรือวิธีการแก้ไขปัญหา การกำหนดวัตถุประสงค์เพื่อแก้ไขปัญหา	(4)	

ประเด็นการพิจารณา	รายละเอียดหลักเกณฑ์	คะแนนเต็ม	คะแนนที่ได้
3. ยุทธศาสตร์ 3.1 ยุทธศาสตร์ขององค์กรปกครองส่วนท้องถิ่น	ควรประกอบด้วยข้อมูล ดังนี้ ยุทธศาสตร์ขององค์กรปกครองส่วนท้องถิ่น สอดคล้องกับสภาพสังคม เศรษฐกิจ สิ่งแวดล้อมของท้องถิ่น ประเด็นปัญหาการพัฒนาและแนวทางการพัฒนาที่สอดคล้องกับยุทธศาสตร์ขององค์กรปกครองส่วนท้องถิ่น	65 (10)	
3.2 ยุทธศาสตร์ขององค์กรปกครองส่วนท้องถิ่นในเขตจังหวัด	ยุทธศาสตร์ขององค์กรปกครองส่วนท้องถิ่นในเขตจังหวัด สอดคล้องและเชื่อมโยงกับสภาพสังคม เศรษฐกิจ สิ่งแวดล้อมของท้องถิ่น และยุทธศาสตร์จังหวัด	(10)	
3.3 ยุทธศาสตร์จังหวัด	ยุทธศาสตร์จังหวัด สอดคล้องกับแผนพัฒนาเศรษฐกิจและสังคมแห่งชาติ แผนการบริหารราชการแผ่นดิน นโยบาย/ยุทธศาสตร์ คสช. และนโยบายรัฐบาล	(10)	
3.4 วิสัยทัศน์	วิสัยทัศน์ มีลักษณะแสดงสถานภาพที่องค์กรปกครองส่วนท้องถิ่นต้องการจะเป็นหรือบรรลุถึงอนาคตอย่างชัดเจน สอดคล้องกับโอกาสและศักยภาพที่เป็นลักษณะเฉพาะขององค์กรปกครองส่วนท้องถิ่น	(5)	
3.5 พันธกิจ	พันธกิจ แสดงถึงภารกิจหรือสิ่งที่ต้องทำตามอำนาจหน้าที่ขององค์กรปกครองส่วนท้องถิ่นที่จะนำไปสู่การบรรลุวิสัยทัศน์ แสดงให้เห็นถึงความชัดเจนของภารกิจ	(5)	
3.6 เป้าประสงค์ของแต่ละประเด็นพันธกิจ	เป้าประสงค์ของแต่ละประเด็นพันธกิจ มีความสอดคล้องและสนับสนุนต่อพันธกิจที่จะเกิดขึ้น มุ่งหมายสิ่งหนึ่งสิ่งใดที่ชัดเจน	(5)	
3.7 ตัวชี้วัดระดับเป้าประสงค์ (ตัวชี้วัดรวม)	ตัวชี้วัดระดับเป้าประสงค์ (ตัวชี้วัดรวม) สิ่งที่ได้ทั้งในเชิงปริมาณและคุณภาพของเป้าประสงค์โดยรวมเป็นตัวกำหนดว่าผลสัมฤทธิ์จะเกิดขึ้นโดยรวมในการพัฒนาท้องถิ่น	(5)	

ประเด็นการพิจารณา	รายละเอียดหลักเกณฑ์	คะแนนเต็ม	คะแนนที่ได้
3.8 จุดมุ่งหมายเพื่อการพัฒนาในอนาคต (แนวทางการพัฒนา)	จุดมุ่งหมายเพื่อการพัฒนาในอนาคต (แนวทางการพัฒนา) กำหนดจุดมุ่งหมายในเรื่องใดเรื่องหนึ่ง หรือแนวทางการพัฒนาที่เกิดจากเป้าประสงค์ พันธกิจ ยุทธศาสตร์ขององค์กรปกครองส่วนท้องถิ่นที่มีความชัดเจน นำไปสู่การจัดทำโครงการพัฒนาท้องถิ่นในแผนพัฒนาสามปี	(5)	
3.9 ตัวชี้วัดและแนวทางการพัฒนา	ตัวชี้วัดและแนวทางการพัฒนา สิ่งที่วัดได้ทั้งในเชิงปริมาณและคุณภาพของแนวทางการพัฒนา เป็นตัวกำหนดว่าผลสัมฤทธิ์จะเกิดขึ้นโดยรวมในการพัฒนาท้องถิ่น ซึ่งจะนำไปสู่การจัดทำโครงการพัฒนาท้องถิ่นในแผนพัฒนาสามปี	(5)	
3.10 ผลผลิต/โครงการ	ผลผลิต/โครงการ เป็นผลผลิตที่เป็นชุดหรือเป็นโครงการที่เป็นชุด กลุ่มหรืออันหนึ่งอันเดียวกัน ลักษณะเดียวกัน เป็นต้น เพื่อนำไปสู่การจัดทำโครงการเพื่อพัฒนาท้องถิ่นในแผนพัฒนาสามปี	(5)	
<b>รวมคะแนน</b>		<b>100</b>	